



# GUIDES

RENTRÉE  
2015

**onisep**

TOUTE L'INFO SUR LES MÉTIERS ET LES FORMATIONS

## APRÈS LE

# BAC

## CHOISIR SES ÉTUDES SUPÉRIEURES

Académies de Créteil | Paris | Versailles

 **île de France**



[www.onisep.fr/lalibrairie](http://www.onisep.fr/lalibrairie)

ministère de l'Éducation nationale  
de l'Enseignement supérieur et de la Recherche



# Pour trouver *la* **bonne** orientation!

[www.onisep.fr/ile-de-france](http://www.onisep.fr/ile-de-france)



Sur les métiers et les formations - toute l'info sur les métiers et les formations  
Sur les métiers et les formations - toute l'info sur les métiers et les formations  
Sur les métiers et les formations - toute l'info sur les métiers et les formations  
Sur les métiers et les formations - toute l'info sur les métiers et les formations  
Sur les métiers et les formations - toute l'info sur les métiers et les formations  
Sur les métiers et les formations - toute l'info sur les métiers et les formations  
Sur les métiers et les formations - toute l'info sur les métiers et les formations  
Sur les métiers et les formations - toute l'info sur les métiers et les formations  
Sur les métiers et les formations - toute l'info sur les métiers et les formations







Ministère de l'Éducation nationale,  
de l'Enseignement supérieur  
et de la Recherche

Office national d'information  
sur les enseignements  
et les professions

12 mail Barthélemy Thimonnier,  
CS 10450 Lognes  
77437 Marne-la-Vallée Cedex 2  
Tél. : 01 64 80 35 00  
Publication de l'Onisep

Directeur de la publication : George Asseraf  
Directrice adjointe de la publication :  
Marie-Claude Gusto

Éditions Cross-Média  
Chef de département : Élisabeth Gros  
Rédactrice en chef : Nelly Burgaleta  
Correction : Valérie Doineau

Ressources documentaires  
Directeur du département : Gilles Foubert  
Documentation : Anne-Camille Bazzoli,  
Chantal Brige, Marie Forestié, Valérie  
Forestiez, Dominique Kanonidis, Mireille  
Reynier, Émilie Roger, Hervé Tabarly

Studio  
Chef de service : Bruno Delobelle  
Mise en pages : Évelyne Delzescaux  
Iconographie : Brigitte Gilles de la Londe

Fabrication  
Chef de service : Marie-Christine Jugeau  
Photogravure : Key Graphic (Paris)

Diffusion et commercialisation  
Onisep VPC, 12 mail Barthélemy Thimonnier,  
CS 10450 Lognes, 77437 Marne-la-Vallée  
Cedex 2  
Internet : [onisep.fr/lalibrairie](http://onisep.fr/lalibrairie)  
Relations clients : [service\\_clients@onisep.fr](mailto:service_clients@onisep.fr)

Publicité : Mistral Média  
365 rue de Vaugirard 75015 Paris  
Directeur général : Luc Lehéricy  
([luc.lehericy@mistralmedia.fr](mailto:luc.lehericy@mistralmedia.fr))

Plan de classement Onisep :

 Le kiosque : ENS SUP

Dépôt légal : octobre 2014  
Reproduction, même partielle,  
interdite sans accord préalable de l'Onisep.

DÉLÉGATION RÉGIONALE ÎLE-DE-FRANCE

Adresse : 37 rue Jacob, 75006 Paris  
Tél. : 01 53 27 22 50

[www.onisep.fr/ile-de-france](http://www.onisep.fr/ile-de-france)

Courriel : [droidf@onisep.fr](mailto:droidf@onisep.fr)

Délégué régional : Laurent Hugot

Déléguée régionale adjointe : Virginie Cousin Douel

Conception et réalisation : Délégation régionale de  
l'ONISEP d'Île-de-France en collaboration avec les  
rectorats des Académies de Créteil, Paris, Versailles  
et la Chancellerie des universités de Paris.

Secrétaire de rédaction : Christophe Leverrier

Rédaction : Marina David, Bénédicte Harold,

Christophe Leverrier, Marie Pluchet, Paula Tsanaclis

Documentation : Dominique Absalon, Isabelle

François, Nathalie Vallet, Béatrice Robert

Ingénierie documentaire : Patrick Duris

Maquette et PAO : Sylvain Thomas

Diffusion : Alain Scourarnec

ISSN : 1240-7690

Impression : imprimerie Mordacq

Tirage : 157 000 exemplaires

Diffusion gratuite aux élèves de terminale  
des lycées publics et privés sous contrat des  
académies de Créteil, Paris, Versailles

Frais de participation  
(hors diffusion gratuite) : 3,50 euros

Nous remercions les chefs d'établissements,  
leurs collaborateurs, les équipes des services  
académiques d'information et d'orientation ainsi  
que les services d'information des universités pour  
leur concours à l'élaboration de ce document.

# Sommaire

<b>CHOISIR SA VOIE</b>	page
Le calendrier des inscriptions	2
Le schéma des études supérieures	4
<b>LES FILIÈRES D'ÉTUDES</b>	
Les licences	6
Les DUT (diplômes universitaires de technologie)	8
Les BTS (brevets de technicien supérieur)	9
Les écoles spécialisées	10
Les classes préparatoires	12
<b>INFOS PRATIQUES</b>	
Et si vous échouez au bac ?	16
La vie étudiante	18

## ➔ EN ÎLE-DE-FRANCE 21

<b>LES LICENCES</b>	22
<b>LES DUT</b>	52
<b>LES BTS, BTSA, DMA, DTS, MAN</b>	55
<b>LES ÉCOLES SPÉCIALISÉES</b>	70
<b>LES CLASSES PRÉPARATOIRES</b>	81
<b>LES ÉCOLES D'INGÉNIEURS POST-BAC</b>	89
<b>LES ÉCOLES DE COMMERCE POST-BAC</b>	91
<b>L'ENSEIGNEMENT À DISTANCE</b>	92
<b>DES SERVICES ET DES AIDES</b>	93
<b>S'INFORMER</b>	94
<b>ENSEIGNEMENT SUPÉRIEUR ET HANDICAP</b>	96

**POUR COMMANDER  
NOS PUBLICATIONS,  
rendez-vous p. 19**

Découvrez et commandez  
en un clic nos publications  
[www.onisep.fr/lalibrairie](http://www.onisep.fr/lalibrairie)

# LE CALENDRIER DES INSCRIPTIONS

## ETUDES SUP TOP DEPART

Vous êtes en terminale, objectif : le bac en fin d'année. Ce diplôme est la porte d'entrée vers l'enseignement supérieur et la professionnalisation. Dès maintenant, chacun doit déterminer ses priorités de poursuite d'études, afin de lister ses vœux d'inscription sur admission post-bac. Pour ne pas rater le top départ du 20 janvier, informez-vous et utilisez les dispositifs en place :

- l'entretien personnalisé de terminale au lycée ;
- la démarche d'« orientation active » en lien avec les établissements ;
- les publications et services de l'Onisep dont [www.onisep.fr](http://www.onisep.fr).



Pour connaître toutes les formations proposées, consultez le dossier de l'Onisep « Après le bac ».

### LOGEMENT, BOURSES

- ↳ Dossier social étudiant
- [www.crous-creteil.fr](http://www.crous-creteil.fr)
- [www.crous-paris.fr](http://www.crous-paris.fr)
- [www.crous-versailles.fr](http://www.crous-versailles.fr)

### ACADÉMIES D'ÎLE-DE-FRANCE

- [www.ac-creteil.fr](http://www.ac-creteil.fr) [académie de Créteil]
- [www.ac-paris.fr](http://www.ac-paris.fr) [académie de Paris]
- [www.ac-versailles.fr](http://www.ac-versailles.fr) [académie de Versailles]

## Formations du portail admission post-bac

Le portail unique admission post-bac permet de s'inscrire dans la plupart des formations supérieures :

### ↳ à l'université

- DEUST, DUT
- L1, PACES

### ↳ au lycée

- BTS, BTSA, DMA, DTS, MC
- mise à niveau en arts appliqués ou métiers d'art
- mise à niveau en hôtellerie
- CPES, CPGE
- DCG

### ↳ dans les écoles

- la plupart des écoles d'ingénieurs en 5 ans
- les cycles préparatoires intégrés
- les écoles nationales supérieures d'architecture
- certaines écoles d'art
- certaines écoles de commerce (Atout + 3, EGC, FBS, Écricome) pour leur programme *bachelor*

[www.admission-postbac.fr](http://www.admission-postbac.fr)

### PROCÉDURE APB, 4 ÉTAPES À NE PAS MANQUER

#### Ouverture du site

Dès le 1<sup>er</sup> décembre, je consulte l'offre des formations référencées sur le portail APB.

#### Étape 1

À partir du 20 janvier, j'ouvre un dossier électronique et saisis mes vœux de formation par ordre de préférence (date limite : 20 mars).

septembre

octobre

novembre

décembre

janvier

## Formations hors portail admission post-bac

A vos agendas ! Les inscriptions à ces formations et écoles se font à des dates variables. Certaines licences (L1) à l'université peuvent comporter des procédures particulières de recrutement. Voir les universités p. 22 et suivantes.

### Ecoles de commerce

[www.concours-link.fr](http://www.concours-link.fr)

### Sciences politiques

> Sciences Po

S'inscrire : <http://admissions.sciences-po.fr>

### Paramédical

> infirmier ; orthophoniste ; masseur-kinésithérapeute ; pédicure-podologue ; psychomotricien

[www.sante.gouv.fr/0-a-w](http://www.sante.gouv.fr/0-a-w)

[www.ile-de-france.drjscs.gouv.fr/Metiers-du-secteur-paramedical](http://www.ile-de-france.drjscs.gouv.fr/Metiers-du-secteur-paramedical)

S'inscrire : se renseigner auprès des établissements

> orthopédiste-orthésiste

[www.sante.gouv.fr/orthopediste-orthesiste](http://www.sante.gouv.fr/orthopediste-orthesiste)

[www.acppav.org/Formations/Filiere-sante-paramedicale/Diplome-d-Orthopediste-Orthesiste](http://www.acppav.org/Formations/Filiere-sante-paramedicale/Diplome-d-Orthopediste-Orthesiste)

S'inscrire : se renseigner auprès de l'établissement

> ostéopathe

S'inscrire : se renseigner auprès des établissements

### Art

S'inscrire : se renseigner auprès des établissements

### Écoles de commerce

[www.concours-acces.com](http://www.concours-acces.com)

### Paramédical

> Ergothérapeute

[www.sante.gouv.fr/ergotherapeute](http://www.sante.gouv.fr/ergotherapeute)

[www.ile-de-france.drjscs.gouv.fr/Metiers-du-secteur-paramedical](http://www.ile-de-france.drjscs.gouv.fr/Metiers-du-secteur-paramedical)

S'inscrire : se renseigner auprès des établissements

septembre

octobre

novembre

décembre

Pour s'inscrire dans l'enseignement supérieur, deux cas de figure : soit la formation visée fait partie du portail admission post-bac, soit elle relève d'une procédure spécifique, hors portail admission post-bac. Un même impératif pour vous : **respecter les dates indiquées.**

## LEXIQUE

- BTS/BTSA :** brevet de technicien supérieur/ agricole
- CPES :** classe préparatoire aux études supérieures
- CPGE :** classe préparatoire aux grandes écoles
- DCG :** diplôme de comptabilité et de gestion
- DEUST :** diplôme d'études universitaires scientifiques et techniques
- DMA :** diplôme des métiers d'art
- DTS :** diplôme de technicien supérieur
- DUT :** diplôme universitaire de technologie
- L1 :** 1<sup>re</sup> année de licence
- PACES :** 1<sup>re</sup> année commune aux études de santé

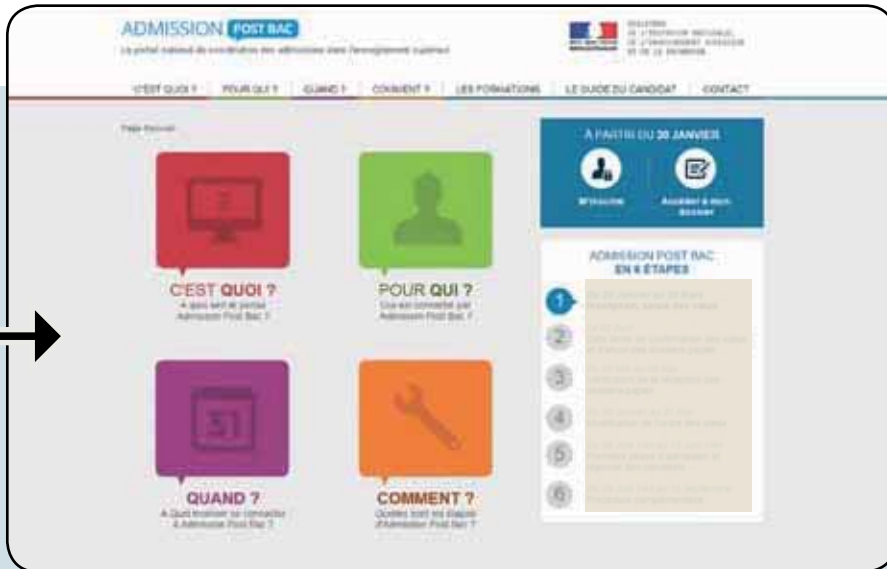

Je remplis le dossier complémentaire d'orientation active. J'imprime mes fiches de candidature.

### Étape 2

Je constitue un dossier papier pour les formations qui le demandent (date limite d'envoi : **2 avril**).

Du **5a u 8 mai**, je m'assure que les dossiers ont été reçus. Je peux modifier le classement de mes vœux jusqu'au **31 mai**.

### Étape 3

À partir du **8 juin**, je consulte les premières propositions d'admission et je donne ma réponse. Si je n'ai reçu aucune proposition d'ici le **25 juin**,

je m'inscris à la procédure complémentaire afin de postuler sur les places vacantes (**du 26 juin au 15 septembre**).

### Étape 4

Après les résultats du bac, je m'inscris dans l'établissement pour la formation obtenue.

**février**

**mars**

**avril**

**mai**

**juin**

**juillet**

**août**

### Pour en savoir +

A télécharger sur : [www.onisep.fr/ile-de-france](http://www.onisep.fr/ile-de-france)

→ Les écoles et préparations aux concours des secteurs social et paramédical.

#### Dauphine

[www.dauphine.fr](http://www.dauphine.fr)

**S'inscrire :** se renseigner auprès de l'établissement

#### Sciences politiques

> IEP de province  
Sept IEP se sont regroupés autour d'un concours commun :

[www.sciencespo-concourscommuns.fr/](http://www.sciencespo-concourscommuns.fr/)

**S'inscrire :** se renseigner auprès des établissements.

**Préparation :** [www.tremplin-iep.fr](http://www.tremplin-iep.fr)

#### Paramédical

> technicien en analyses biomédicales  
[www.sante.gouv.fr/technicien-d-analyse-en-biologie-medicale](http://www.sante.gouv.fr/technicien-d-analyse-en-biologie-medicale)  
[www.ile-de-france.drjcs.gouv.fr/-Metiers-du-secteur-paramedical-](http://www.ile-de-france.drjcs.gouv.fr/-Metiers-du-secteur-paramedical-)

**S'inscrire :** se renseigner auprès de l'établissement

#### Paramédical

> audioprothésiste  
<http://www.cnam.fr/cpda/>  
**S'inscrire :** se renseigner auprès de l'établissement

➤ Pour plus d'informations, renseignez-vous :

- auprès de chaque établissement ou au CIO (centre d'information et d'orientation) ;
- auprès du rectorat de l'académie (SAIO) où est dispensée la formation
- sur l'espace régional du site [www.onisep.fr](http://www.onisep.fr)



#### Paramédical

> orthoptiste  
[www.sante.gouv.fr/orthoptiste](http://www.sante.gouv.fr/orthoptiste)  
**S'inscrire :** se renseigner auprès des établissements

**janvier**

**février**

**mars**

**avril**

**mai**

**juin**

**juillet**

**août**

# LE SCHÉMA DES ÉTUDES SUPÉRIEURES

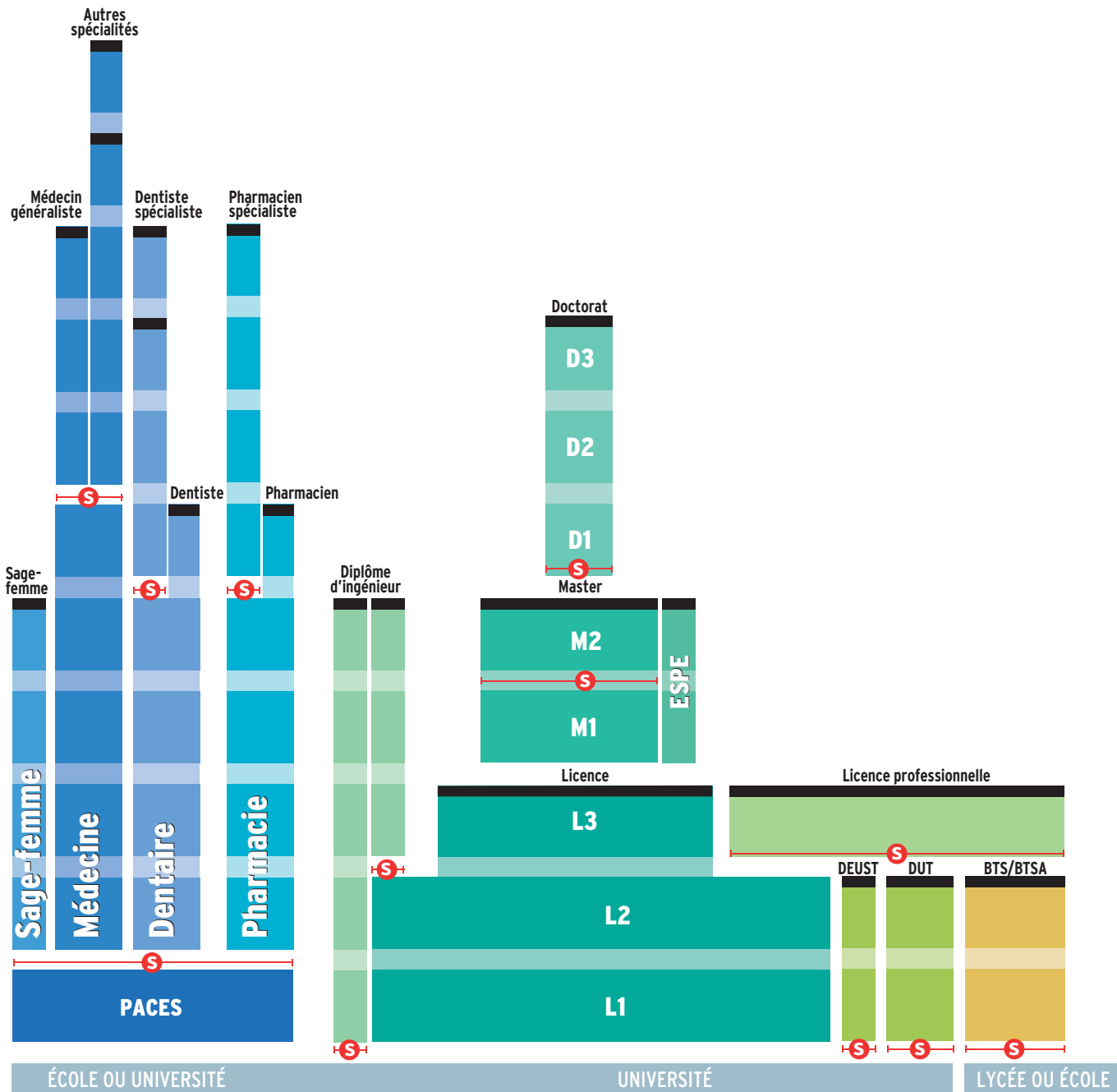

■ Diplôme ou Diplôme d'État

—S— Accès sélectif (concours à épreuves, sélection sur dossier)

Il existe des passerelles entre ces différentes filières par exemple de la L1 vers un BTS ou un DUT ; de la PACES vers la licence ; des classes préparatoires aux grandes écoles (CPGE) vers la licence.

(1) Attention, certaines écoles paramédicales recrutent après la PACES.

BTS(A) : brevet de technicien supérieur (agricole)

D : doctorat

DCG : diplôme de comptabilité et de gestion

DEC : diplôme d'expert-comptable

DEUST : diplôme d'études universitaires scientifiques et techniques

DSCG : diplôme supérieur de comptabilité et de gestion

DUT : diplôme universitaire de technologie

➔ **Vous avez dit LMD ?** En France, les universités et les grandes écoles ont adopté l'organisation européenne des études supérieures en 3, 5 et 8 ans après le bac, conférant les grades de licence (L), master (M) et doctorat (D). Objectif du LMD ? Favoriser la construction de parcours de formation personnalisés. Son principe : pour chaque diplôme, les enseignements sont découpés en semestres, correspondant chacun à 30 crédits, capitalisables et transférables en France (d'un établissement supérieur à l'autre) et en Europe (d'un pays à l'autre). Sont également organisés selon le schéma du LMD : les DUT, les BTS, les prépas, les études de santé, d'architecture...

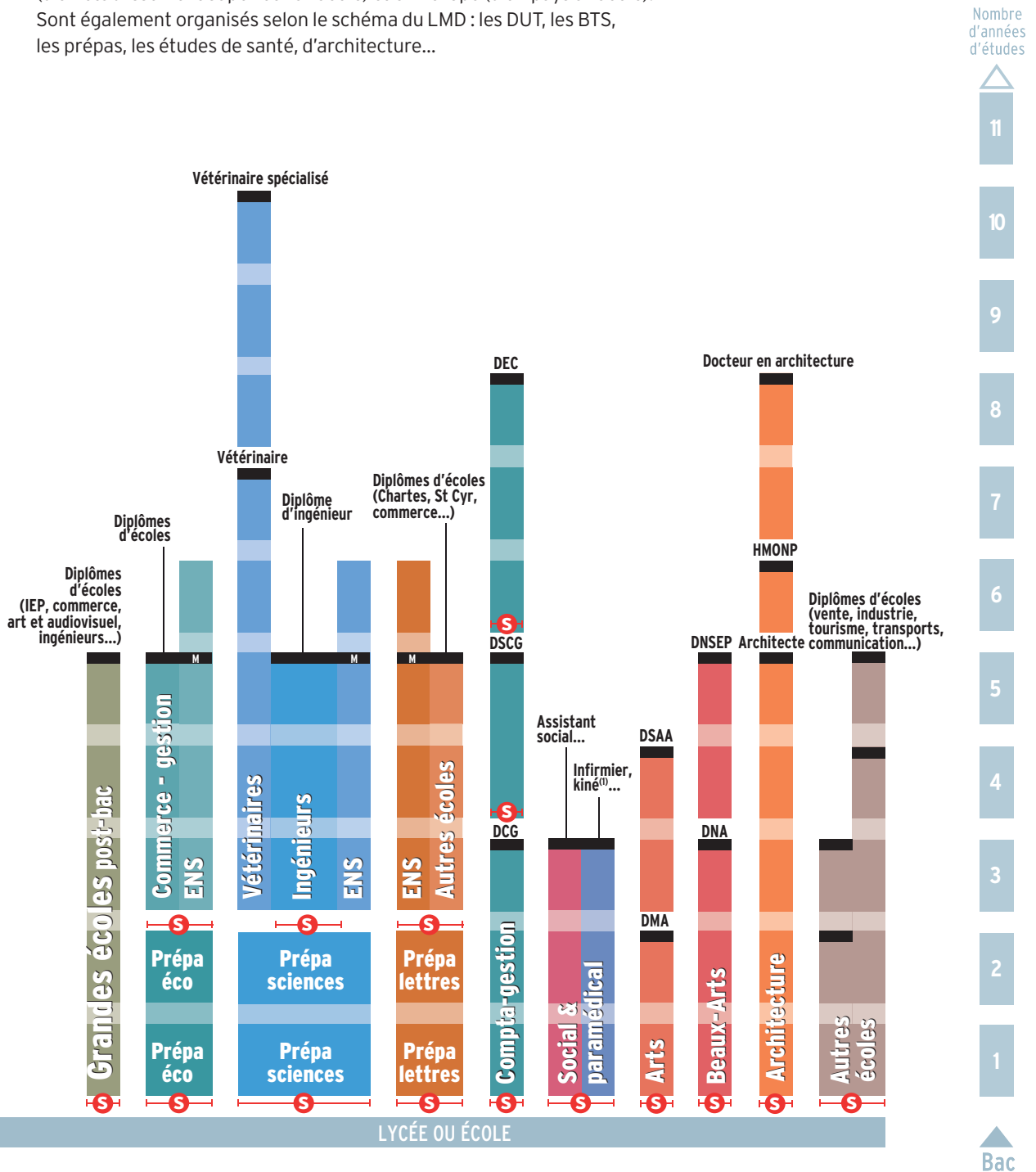

DMA : diplôme des métiers d'art  
 DNA : diplôme national d'art  
 DNSEP : diplôme national supérieur d'expression plastique  
 DSAA : diplôme supérieur d'arts appliqués  
 ENS : école normale supérieure  
 ESPE : école supérieure du professorat et de l'éducation

HMONP : habilitation à l'exercice de la maîtrise d'œuvre en son nom propre  
 IEP : institut d'études politiques  
 L : licence  
 M : master  
 PACES : première année commune aux études de santé

# LES LICENCES

En 3 ans après le bac, la **licence** est le premier pas vers le **master**. Organisée en parcours, la licence offre une spécialisation progressive et ouvre sur la professionnalisation.



© ISTOCKPHOTO

## S'INSCRIRE

➤ Se reporter au portail [www.admission-postbac.fr](http://www.admission-postbac.fr)  
Voir le calendrier pp. 2 et 3.

## À SAVOIR

### Les licences professionnelles

Accessibles avec un bac + 2 (BTS, BTSA, DUT, L2...), elles se préparent en 2 semestres à l'université, en lycée, en école ou en centre de formation d'apprentis (CFA). Un stage de 12 à 16 semaines est prévu. Offrant une spécialisation plus poussée ou une double compétence, elles sont conçues pour favoriser l'accès à l'emploi.

## ➤ Où et comment ?

L'université couvre de nombreux domaines de formation et délivre des diplômes nationaux à 3 niveaux : licence, master, doctorat (d'où l'appellation LMD).

→ La **licence** se prépare en 6 semestres (3 ans) au sein d'une unité de formation et de recherche (UFR). La 1<sup>re</sup> année, dite **L1**, est conçue comme un portail associant plusieurs disciplines ; la 2<sup>e</sup> année, **L2** ; la 3<sup>e</sup> année, **L3**, finalise le cycle licence.

→ Les cours magistraux (**CM**) en amphi alternent avec des travaux dirigés (**TD**) ou pratiques (**TP**) en groupes-classes. Toutefois, les universités limitent les cours en amphi pendant la 1<sup>re</sup> année de licence (L1) afin d'offrir aux étudiants un encadrement pédagogique renforcé. Le cursus licence intègre également la possibilité de valider un stage en entreprise, dans l'administration, dans l'enseignement ou au sein d'associations.

## ➤ Accès

**Avec le bac** (ou un diplôme équivalent). Toutes les séries sont admises, mais il est recommandé de choisir une filière cohérente avec celle suivie au lycée. Cela suppose de **se renseigner** au préalable sur les contenus de la filière envisagée, ses exigences...

→ À l'université, suivre des études dans la filière de son choix est un droit, dans la limite des places disponibles. **Certaines filières**

très demandées organisent ainsi lors des inscriptions des **tests de niveau** : en langues, en arts plastiques, en musique...

→ Le dispositif dit d'« **orientation active** » permet à l'élève de terminale d'indiquer ses vœux de filières pour la rentrée suivante et d'obtenir auprès des enseignants des établissements visés des conseils et avis sur ses chances de réussite.

## ➤ Au programme

Les licences se répartissent en **4 domaines** de formation (arts, lettres, langues / droit, économie, gestion / sciences humaines et sociales / sciences, technologie, santé) qui se déclinent en **45 mentions** (par exemple droit ; géographie et aménagement ; histoire ; mathématiques ; sciences de la vie...). Chaque mention propose des parcours types, définis par chaque université.

La spécialisation disciplinaire est progressive, ce qui permet d'affiner son choix d'orientation et favorise les **passerelles** entre filières de formation. Il est ainsi possible de rejoindre un DUT ou un BTS dès la fin du 1<sup>er</sup> semestre, en fin de L1, voire en L2.

→ La **licence** couvre 6 semestres. Chacun d'eux se compose d'**unités d'enseignement** (UE) obligatoires, optionnelles et libres valant un nombre de **crédits ECTS** donné. L'étudiant valide 30 crédits par semestre, 60 par année universitaire.

→ La 1<sup>re</sup> année de licence (L1) renforce l'apprentissage des **fondamentaux**. Son contenu privilégie la culture générale avec des enseignements largement pluridisciplinaires et l'acquisition de compétences transversales (informatique, méthodologie de travail, élaboration du projet personnel et professionnel, langues vivantes, expression écrite et orale).

→ La 2<sup>e</sup> année de licence (L2) est articulée autour de la **consolidation des compétences** et de la découverte des débouchés professionnels et des métiers en relation avec la formation. La poursuite d'études

## INFO +

### L'université, c'est aussi...

> **Les études de santé** se déroulent à l'université. Les filières médecine, pharmacie et dentaire, débutent par la première année commune aux études de santé (**PACES**), tout comme la formation de sage-femme qui, pour sa part, se déroule ensuite au sein d'une école spécialisée (4 ans d'études). Les cursus dentaire, médecine et pharmacie débouchent, en 6 à 11 ans, sur des diplômes d'État (DE), obligatoires pour exercer. Certaines formations d'audioprothésiste, d'orthoptiste et d'orthophoniste sont dispensées à l'université. Elles mènent, en 3 à 5 ans, à un diplôme permettant d'exercer.

> Sont aussi délivrés à l'université : les diplômes universitaires (**DU**, tous niveaux), les diplômes d'études universitaires scientifiques et techniques (**DEUST**) et les diplômes universitaires de technologie (**DUT**) > voir p. 8.

Plus d'informations sur le site : [www.etudiant.gouv.fr](http://www.etudiant.gouv.fr).



en **licence professionnelle** est ouverte aux étudiants ayant validé les 2 premières années de licence.

→ La 3<sup>e</sup> année de licence (L3) s'attache à approfondir la **spécialisation disciplinaire** et à renforcer l'ouverture vers les champs de métiers possibles.

À **noter** : les étudiants peuvent effectuer un **stage**. Obligatoire ou facultatif, celui-ci est intégré au cursus, souvent en L3. Ils peuvent aussi effectuer un **séjour à l'étranger**. Se renseigner sur les accords d'échanges dès la L1 et sur le niveau requis en langue.

### ↘ Rythme de travail

Être autonome, savoir organiser son temps, avoir un certain goût pour la théorie et les recherches personnelles sont des qualités indispensables pour réussir à l'université.

→ La licence prévoit au moins 1 500 heures d'enseignement sur 3 ans, à raison de **20 à 30 heures par semaine**. Pour réussir aux évaluations, il ne suffit pas d'être présent aux cours.

→ Pour être de ceux qui réussissent en 1<sup>re</sup> année, il faut approfondir les cours régulièrement, lire des ouvrages spécialisés chez soi et en bibliothèque universitaire (BU). Compter au moins **20 heures de travail personnel par semaine**.

→ À l'université, chaque étudiant bénéficie d'un dispositif d'accueil et d'orientation destiné à l'aider dans ses choix. En 1<sup>re</sup> année de licence, il dispose d'un encadrement pédagogique renforcé. Ainsi, le **tutorat** permet aux nouveaux inscrits à l'université d'identifier leurs points forts et lacunes ; les **modules de soutien** pilotés par des enseignants référents les aident par la suite à surmonter d'éventuelles difficultés.

### ↘ Validation du diplôme

L'évaluation des connaissances acquises par l'étudiant se fait par **contrôle continu et régulier**, par **examen terminal** ou bien par la combinaison des deux modalités. En L1 et L2, le contrôle continu se généralise.

→ La licence permet à l'étudiant d'acquérir **180 crédits** européens (ECTS).

→ Un supplément au diplôme précise le parcours suivi en licence, ainsi que les compétences acquises. Il permet une meilleure lisibilité du diplôme hors de nos frontières

### ↘ Poursuite d'études

Diplôme de niveau bac + 3, la licence est le socle des études longues.

→ Ceux qui décident de continuer à l'**université** s'inscrivent en master (bac + 5). Ce diplôme correspond à 4 semestres (120 crédits ECTS). Il est organisé sur 2 années (M1, M2) qui se déclinent en parcours.

→ Les autres peuvent **rejoindre une école**

de commerce, d'ingénieurs, de journalisme, un IEP... accessibles sur titres et épreuves.

### ↘ Accès à l'emploi

À l'université, le bureau d'aide à l'insertion professionnelle (**BAIP**) accompagne les étudiants dans la recherche de stage et du premier emploi. Il leur propose des ateliers méthodologiques (rédaction du CV, de la lettre de motivation, préparation aux entretiens...), diffuse les offres des entreprises, organise des rencontres avec les professionnels.

→ Grâce à l'acquisition de compétences professionnelles, les diplômés de **licence** sont mieux préparés pour une entrée immédiate dans la vie active. De niveau bac + 3, la licence permet par exemple de présenter les concours administratifs de catégorie A.

→ Le **master** permet de s'insérer dans une fonction ou un secteur d'activité précis. Les profils scientifiques à vocation industrielle (électronique, automatisme, maintenance...) sont les mieux placés sur le marché du travail. Les diplômés en gestion connaissent aussi des conditions d'insertion favorables. Les profils littéraires et juridiques présentant une double compétence (langue et informatique, art et gestion...) sont très appréciés des employeurs. Les **enquêtes relatives à l'insertion professionnelle** des diplômés de l'université sont disponibles sur le site : [www.enseignementsup-recherche.gouv.fr](http://www.enseignementsup-recherche.gouv.fr).

→ De niveau bac + 5, le master ouvre l'accès à certains concours de la fonction publique, comme l'agrégation ou la magistrature. Il permet aussi de s'inscrire en **doctorat** (bac + 8).

> Pour les spécialités et les adresses dans votre région, voir pp. 21 et suivantes.

#### LEXIQUE

**BTS/BTSA** : brevet de technicien supérieur /agricole

**CPGE** : classe préparatoire aux grandes écoles

**DEUST** : diplôme d'études universitaires scientifiques et techniques

**DUT** : diplôme universitaire de technologie

**L1** : 1<sup>re</sup> année de licence

**L2** : 2<sup>e</sup> année de licence

**L3** : 3<sup>e</sup> année de licence

**PACES** : première année commune aux études de santé

**UE** : unité d'enseignement

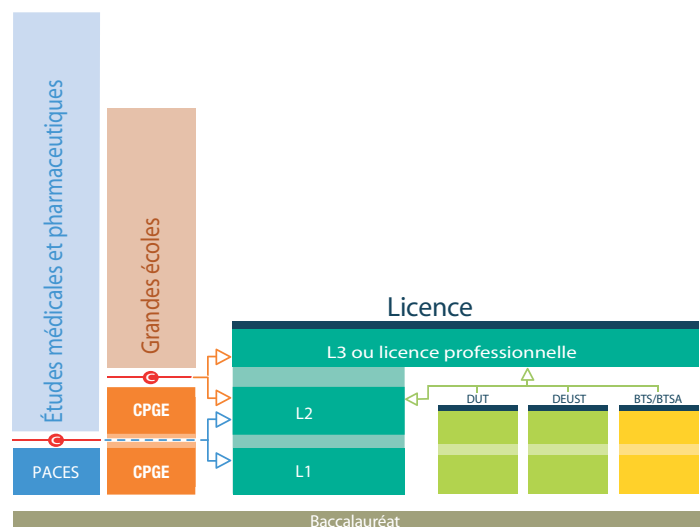

### Itinéraires d'accès à la licence

Les admissions se font en L1, L2 ou L3 selon le parcours d'origine de l'étudiant.

# LES DUT

(diplômes universitaires de technologie)

Un diplôme qui permet **l'insertion immédiate** sur le marché du travail et la **poursuite d'études**.

© ISTOCKPHOTO



## S'INSCRIRE

➔ **Se reporter au portail**  
[www.admission-postbac.fr](http://www.admission-postbac.fr)  
 Voir le calendrier pp. 2 et 3.

## À SAVOIR

Avec plus de 40 spécialités, le **DEUST** (diplôme d'études universitaires scientifiques et techniques) propose des formations en 2 ans sur des créneaux pointus, adaptés au marché du travail local. Accès : sur dossier, voire entretien ou tests, après le bac, ou après une L1 ou une L2.

## ➔ Où et comment ?

Le DUT se prépare en 4 semestres, soit 2 ans, au sein d'un institut universitaire de technologie (IUT). La formation alterne cours magistraux (CM) en amphi, travaux dirigés (TD) et travaux pratiques (TP) en petits groupes, projets tutorés et **stage**. Certains IUT proposent la formation en alternance université/entreprise. Le programme de cours étant inchangé pour les apprentis, la formule suppose un investissement important de leur part.

## ➔ Accès

**Avec le bac.** Il est recommandé que celui-ci soit dans le champ de la spécialité visée. Sélection **sur dossier** (bulletins trimestriels de 1<sup>re</sup> et de terminale disponibles), voire sur tests et/ou entretien. Un pourcentage de places est réservé aux bacheliers techno.  
 → Les titulaires d'un bac technologique obtenu avec une mention « bien » ou « très bien » sont admis de droit, pour la rentrée suivante, dans une spécialité cohérente avec leur bac. Ils devront faire acte de candidature en DUT dans les formes et délais prévus.  
 → Quelques IUT proposent la formation en 1 an appelée « année spéciale DUT » pour les candidats ayant suivi 2 années d'enseignement supérieur.

## ➔ Au programme

La formation comporte une majeure couvrant le cœur de compétences requises

pour le domaine visé et des modules complémentaires choisis par l'étudiant selon son projet personnel et professionnel (PPP) : études courtes, études longues ou insertion. Au moins **10 semaines de stage** valant première expérience professionnelle sont prévues.

→ Avec 41 spécialités (options comprises), tous les secteurs ne sont pas couverts. Ainsi, il n'y a aucun DUT en audiovisuel ou en arts.

## ➔ Rythme de travail

Entre **35 et 40 heures par semaine** de cours magistraux, de TD (et, selon les spécialités, de TP) et de projets tutorés, auxquelles s'ajoute beaucoup de travail personnel. Un rythme soutenu qui exige constance, rigueur, assiduité et sens de l'organisation.

## ➔ Validation du diplôme

Le diplôme national est délivré sur la base d'un contrôle continu des connaissances, avec une validation de chaque semestre.  
 → Inscrit dans le LMD, le DUT permet l'acquisition de **120 crédits** européens (ECTS).

## ➔ Poursuite d'études

La formation polyvalente du DUT favorise la poursuite d'études (82 % des diplômés). Les possibilités varient selon la spécialité.  
 → **À l'université**, les licences professionnelles sont la voie la plus adaptée pour approfondir la formation ou acquérir une double compétence tout en accédant au niveau bac + 3. Les licences générales sont accessibles avec un solide dossier. Objectif : la poursuite d'études en master (bac + 5).  
 → Autres pistes : rejoindre une **école** d'ingénieurs pour 3 ans (passage possible par une classe préparatoire ATS en 1 an), une école de commerce pour 1 à 3 ans, ou une **formation complémentaire** en 1 an.

## ➔ Accès à l'emploi

L'insertion professionnelle des titulaires de DUT est globalement satisfaisante.

> Pour les spécialités et les adresses dans votre région, voir pp. 21 et suivantes.

## INFO +

### L'apprentissage

> Une formule **pour les formations professionnelles** de tous niveaux. Dans le supérieur, 45 % des apprentis préparent un BTS/BTSA et moins de 5 % un DUT. **Les avantages de l'apprentissage** : étudier tout en étant salarié, appliquer immédiatement la théorie apprise en cours et acquérir une première expérience. Néanmoins, il n'est pas toujours facile pour l'apprenti de bien gérer son temps entre travail et études. Souvent, les résultats scolaires s'en ressentent. D'où la nécessité de s'engager en connaissance de cause.

**Pour en savoir plus** : [www.lapprenti.com](http://www.lapprenti.com) ; [www.travail-emploi.gouv.fr](http://www.travail-emploi.gouv.fr).

DANS LES LYCÉES ET LES ÉCOLES

# LES BTS

(brevets de technicien supérieur)

Les BTS et BTSA (pour l'enseignement agricole) répondent aux **besoins des entreprises**.



© ISTOCKPHOTO

## ➤ Où et comment ?

En lycée ou en école, ils se préparent sur 2 ans, dans une section de techniciens supérieurs (STS).

→ Avec 30 élèves par classe, l'**encadrement pédagogique** avoisine celui de terminale.

→ Certains établissements proposent la formation par **apprentissage** qui alterne périodes en cours et périodes en emploi.

## ➤ Accès

Avec le **bac** (ou un niveau bac dans certains cas). Il est recommandé que celui-ci soit cohérent avec la spécialité visée.

→ **Sélection** sur bulletins scolaires (et travaux personnels, pour les arts) et parfois entretien de motivation. Un pourcentage de places est réservé aux bacheliers pro.

→ Les titulaires d'un bac technologique ou professionnel obtenu avec une mention « bien » ou « très bien » sont admis de droit, pour la rentrée suivante, dans une spécialité cohérente avec leur bac. Ils devront faire acte de candidature en BTS/BTSA dans les formes et délais prévus.

## ➤ Au programme

Le BTS/BTSA permet d'acquérir des compétences dans un domaine pointu : transport, électronique, design... Il est proposé dans 136 spécialités (options comprises).

→ Avec un objectif d'insertion, la formation privilégie la **pratique**, les **stages** et l'insertion de professionnels du secteur.

→ Les matières générales (français, maths, langues...) constituent la moitié de la formation en 1<sup>re</sup> année et le tiers en 2<sup>e</sup> année.

## ➤ Rythme de travail

Entre **30 et 33 heures par semaine** de cours magistraux (CM), travaux dirigés (TD) et pratiques (TP). Sans oublier les devoirs, les projets à rendre... Un rythme de travail soutenu qui exige constance, rigueur et sens de l'organisation.

## ➤ Validation du diplôme

Le **diplôme national** s'acquiert sur **examen final** et contrôle en cours de formation (CCF) selon le statut de l'établissement. Les résultats de 1<sup>re</sup> année sont déterminants pour le passage en 2<sup>e</sup> année. Intégré au LMD, le BTS permet l'acquisition de **120 crédits européens** (ECTS).

## ➤ Poursuite d'études

Plus de la moitié des titulaires de BTS/BTSA poursuivent leurs études. Leur formation spécialisée les prédispose moins que le DUT à réussir dans des cursus longs (bac + 5).

→ Ils préparent principalement une **licence pro** (bac + 3) ou une **formation complémentaire** en 1 an, pour approfondir leur formation ou acquérir une double compétence.

→ Les **écoles d'ingénieurs** proposent des concours spécifiques. Il est conseillé de suivre une **prépa ATS** en 1 an : celle réservée aux BTS-DUT industriels mène aux écoles d'ingénieurs ; celle ouverte aux BTSA et à certains BTS ou DUT de biologie et de chimie, notamment, conduit également aux écoles d'agronomie ou vétérinaires.

→ La plupart des **écoles de commerce** recrutent les titulaires de BTS (majoritairement du domaine économie et gestion) sur concours.

## ➤ Accès à l'emploi

Les BTS/BTSA sont appréciés des entreprises, avec des variations selon les spécialités.

➤ *Pour les spécialités et les adresses dans votre région, voir pp. 21 et suivantes.*

### S'INSCRIRE

➤ **Se reporter au portail**  
[www.admission-postbac.fr](http://www.admission-postbac.fr)  
Voir le calendrier pp. 2 et 3.

### À SAVOIR

Le passage par une année de **mise à niveau** (MAN) est requis pour intégrer certains BTS. C'est le cas des BTS hôtellerie-restauration et responsable d'hébergement, pour ceux qui n'ont pas un bac techno hôtellerie, et des BTS des arts appliqués, pour ceux qui n'ont pas le bac STD2A.

### À SAVOIR

À bac + 2, le **DMA** (diplôme des métiers d'art) existe dans 13 spécialités. Accès sur dossier avec un bac STD2A, un BMA ou un BT de même spécialité, voire avec un autre bac après mise à niveau.

### À SAVOIR

Les BTS prothésiste-orthésiste et podoprothésiste se préparent en 3 ans (au lieu de 2 ans).

## Quelles différences ?

DUT	BTS/BTSA
> à l'université	> en lycée ou en école
> 41 spécialités et options	> 136 spécialités et options
> études polyvalentes	> études plus spécialisées
> contrôle continu	> examen final ou CCF
> 82 % des diplômés poursuivent leurs études	> 53 % des diplômés poursuivent leurs études



# LES ÉCOLES SPÉCIALISÉES

**Après le bac**, nombre de lycées, instituts et écoles proposent des **formations professionnelles** reconnues sur le marché du travail.



© ISTOCKPHOTO

## À SAVOIR

Les formations en écoles spécialisées menant à un diplôme précis, mieux vaut être sûr de sa motivation. D'autant qu'il n'y a **pas de diplôme intermédiaire** : il faut achever le cursus pour avoir le titre. En cas d'échec ou d'abandon, rares sont les possibilités de réorientation.

## À SAVOIR

Il existe des formations professionnalisantes en 1 an post-bac : formation complémentaire d'initiative locale (**FCIL**) ; mention complémentaire (**MC**) ; certificat de spécialisation (**CS**). Proposées sur des créneaux pointus, elles doivent faciliter l'insertion dans le marché du travail.

## INFO +

### Bien choisir son école

**Les écoles privées** sont nombreuses et pas toujours reconnues par l'État. Avant de choisir, **informez-vous** : depuis quand l'école existe-t-elle ? Comment sélectionne-t-elle ses élèves ? Quels sont les résultats aux examens ? Que recouvrent les frais de scolarité ? L'insertion à la sortie de l'école est-elle bonne ?

Certaines écoles bénéficient de **partenariats avec les entreprises**, comme les écoles consulaires qui dépendent des chambres de commerce et d'industrie, ou bien celles qui sont reconnues par les syndicats professionnels (il existe des labels qualité).

**Il est important de connaître la nature du diplôme délivré.** Un diplôme d'ingénieur est dit « RCT » s'il est reconnu par la commission des titres d'ingénieur. Un titre inscrit au RNCP (répertoire national de certification professionnelle) atteste du niveau de qualification acquis au terme de la formation (bac + 2, bac + 3/+ 4, bac + 5) ; un diplôme est « visé » s'il est reconnu par l'Éducation nationale.

## Les écoles d'architecture

Vingt écoles publiques (Ensa) préparent au métier d'architecte et deux à celui d'architecte paysagiste. Elles délivrent un diplôme d'État. **Durée** : 5 ans. **Accès** : sur dossier et épreuves avec le bac. Les S sont majoritaires.

Forment également des architectes : une école privée parisienne (ESA) et une école d'ingénieurs à Strasbourg (Insa). Forment des paysagistes : l'ENSP Versailles-Marseille, 4 écoles d'ingénieurs (ENSNP Blois, Agrocampus Ouest, Polytech Tours, Itiape Lesquin) et une école spécialisée (Esaj Paris).

## Les écoles d'art

Publiques ou privées, elles préparent aux métiers du graphisme ou du design pour la mode, la publicité, l'édition, la communication visuelle, l'aménagement d'espace...

**Durée** : 2 à 5 ans. **Accès** : sur dossier de travaux personnels, concours et entretien, avec le bac. La sélection est sévère. Certains candidats passent par une année préparatoire aux concours.

→ Les écoles supérieures d'arts appliqués publiques (Duperré, Estienne, Olivier de Serres, Boule à Paris ; Esaat à Roubaix ; Esad à Strasbourg, lycée Alain-Colas à Nevers ; lycée La Martinière Diderot à Lyon) préparent aux

DMA et aux BTS des arts appliqués (bac + 2), puis au DSAA (bac + 5).

→ Les écoles nationales, régionales ou municipales des beaux-arts délivrent elles aussi des diplômes nationaux : DNA à bac + 3, DNSEP à bac + 5.

→ Les écoles nationales supérieures d'art : les Ateliers (Ensci), les Arts-Déco (Ensad), les Beaux-Arts (Ensba), toutes trois à Paris, sont très sélectives. Leurs diplômes d'écoles confèrent le grade de master (bac + 5).

→ Les écoles privées sont souvent très coûteuses. Bien se renseigner sur les cursus offerts avant de s'inscrire.

## Les écoles de cinéma, de musique, de spectacle

Publiques ou privées, elles préparent aux métiers artistiques et/ou techniques. **Durée** : 3 à 5 ans. **Accès** : sur concours et entretien.

→ Les écoles nationales supérieures (Louis-Lumière et La Fémis à Paris, l'École de photo d'Arles), publiques, sont accessibles seulement à bac + 2. Leurs cursus prévoient 3 à 4 ans d'études. Celles qui recrutent dès le bac, nombreuses en audiovisuel, sont privées. Leur cursus dure 3 ans. Une dizaine d'écoles forment au cinéma d'animation (l'Emca, l'École de l'image-les Gobelins...).

→ Les écoles nationales d'art dramatique sélectionnent les candidats sur audition. D'autres écoles publiques proposent des formations reconnues en 2 ou 3 ans accessibles sur concours. L'Ensatt Lyon, qui forme les professionnels du théâtre, recrute, quant à elle, à bac + 2.

Les cours ou écoles privés pour comédiens, sont ouverts à tous, mais de qualité variable.

→ Pour la musique et la danse, Conservatoires à rayonnement national ou régional, écoles publiques et privées se partagent les formations. Certains délivrent un diplôme national supérieur professionnel (DNSP) de musicien ou de danseur.



## Les écoles de communication

→ Les écoles formant les chargés de communication, attachés de presse ou chargés de relations publiques sont souvent privées et coûteuses. **Durée** : 4 ans (deux cycles de 2 ans). **Accès** : sur dossier, tests et entretien avec le bac ou plutôt à bac + 1.

→ Parmi les cursus de journalisme reconnus par la profession, trois recrutent avec le bac : les IUT information-communication de Cannes, Tours et Lannion, qui délivrent un diplôme universitaire de technologie. **Durée** : 2 ans. **Accès** : sur concours ; les admis dans ces IUT ont souvent un niveau bac + 2 ou + 3. Les autres formations recrutent à bac + 2 ou + 3 ; les admis ont souvent un niveau bac + 5. Elles mènent à des diplômes propres pour les écoles ou à des masters pour les universités.

## Les écoles de comptabilité, de commerce ou de gestion

→ Les écoles de la filière expertise comptable dispensent des formations à différents niveaux, menant à des diplômes spécifiques. Le premier est le diplôme de comptabilité et de gestion (DCG) que l'on peut aussi préparer en lycée. **Durée** : 3 ans. **Accès** : sur dossier avec le bac (S, ES ou STMG).

→ Une centaine d'écoles consulaires (réseau Négoventis) forment des vendeurs et commerciaux de terrain. **Durée** : 1 à 2 ans. **Accès** : sur entretien, à bac, bac + 1 ou + 2.

→ Une soixantaine d'écoles consulaires délivrent une formation généraliste débouchant le plus souvent sur un *bachelor* : d'un côté, les écoles de gestion et de commerce (EGC) ; de l'autre les écoles supérieures de commerce (ESC). Environ la moitié bénéficie du visa délivré par le ministère, gage de qualité. **Durée** : 3 ans. **Accès** : sur concours avec le bac.

→ Une quarantaine d'écoles supérieures de commerce recrutent dès le bac. **Durée** : 4 à 5 ans. **Accès** : sur concours avec le bac S, ES, voire STMG ou L.

## Les écoles d'ingénieurs

134 écoles recrutent au niveau du bac : les Insa, les ENI, les écoles de la Fésic, les écoles Polytech, les universités de technologie... Certaines le font *via* des cycles préparatoires communs (CPP, CPI, CPBX...) ou des cycles licences ouvrant à un nombre restreint d'écoles. D'autres, à "prépas intégrées", permettent à leurs élèves de continuer sans concours dans le cycle ingénieur que chacune d'elles propose.

**Durée** : 5 ans (2 ans en cycle préparatoire, commun à plusieurs écoles ou spécifique à l'école ; 3 ans en cycle ingénieur). Les Insa proposent un cycle adapté les 2 premières années, approfondissant les maths, la physique, les sciences de l'ingénieur, les

langues, les sciences humaines et sociales...

**Accès** : sur concours avec le bac S, éventuellement STI2D, plus rarement STL ou STAV.

## Les écoles de l'industrie

Quelques écoles préparent aux fonctions s'exerçant dans l'industrie : qualicien, chargé de maintenance, de gestion de production, des achats... Elles sont présentes en chimie, dans l'environnement, la sécurité, l'emballage, la mécanique, le textile, et concernent souvent le technico-commercial ou l'informatique. **Durée** : de 2 à 4 ans. **Accès** : sur dossier, tests, entretien, avec un bac S ou STI2D.

## Les écoles paramédicales

Elles préparent à une quinzaine de métiers (auxiliaire de puériculture, infirmière...) et délivrent un diplôme d'État (DE). **Durée** : de 1 an à 6 ans. **Accès** : sur concours, avec le bac (sauf pour aide-soignant et auxiliaire de puériculture). Une année de préparation est parfois nécessaire. Les admis sont pour la plupart des bacheliers S ou STL. Les L, ES et ST2S ont davantage leurs chances en Ifsi. Attention : certaines écoles de kinésithérapeutes, d'ergothérapeutes, de psychomotriciens, de manipulateurs en électroradiologie médicale, de pédicures-podologues recrutent sur concours à l'issue de la PACES.

## Les écoles du secteur social

Les écoles du social préparent aux métiers d'assistant de service social, d'éducateur de jeunes enfants, d'éducateur spécialisé... et délivrent un diplôme d'État (DE). **Durée** : de 1 à 3 ans. **Accès** : sur concours, avec le bac (certains DE dont celui de moniteur-éducateur n'exigent pas le bac).

À noter : les DE assistant de service social et éducateur spécialisé peuvent se préparer en 1 an après le DUT carrières sociales, à partir de l'option adaptée.

## Les IEP

Les instituts d'études politiques forment à des domaines variés : communication, relations internationales, économie-gestion... Ils délivrent des diplômes propres conférant le grade de master. **Durée** : 5 ans. **Accès** : sur épreuves avec le bac. Sept IEP organisent un concours commun. Retrait des dossiers de candidature en février-mars.

> Pour les spécialités et les adresses dans votre région, voir pp. 21 et suivantes.

## S'INSCRIRE

### ➤ Attention aux dates.

Les candidatures commencent dès septembre pour les écoles sociales, en décembre pour les écoles paramédicales ou d'art, en février-mars pour les IEP...

### ➤ Certaines formations

passent par le portail [www.admission-postbac.fr](http://www.admission-postbac.fr).

C'est le cas de la plupart des écoles d'ingénieurs en 5 ans, de quelques écoles de commerce (EGC, FBS, Atout + 3, Écricome) et des écoles menant au DCG.

Voir le calendrier pp. 2 et 3

➤ D'autres formations ont recours à des procédures spécifiques. Ainsi, certaines écoles d'ingénieurs utilisent

le site [www.grandesecoles-postbac.fr](http://www.grandesecoles-postbac.fr). De même,

les écoles de commerce en 5 ans recrutent souvent *via* des banques communes d'épreuves. Inscription dès janvier sur les sites :

[www.concours-accs.com](http://www.concours-accs.com) ;

[www.concours-pass.com](http://www.concours-pass.com) ;

[www.concours-sesame.net](http://www.concours-sesame.net) ;

[www.concours-team.net](http://www.concours-team.net).

Dans tous les cas, les épreuves de sélection se déroulent avant même l'examen du bac.

## INFO +

## Des écoles post-bac + 2, + 3 ou + 4

Les écoles ne recrutent parfois qu'après plusieurs années d'études supérieures. C'est le cas de la plupart des écoles de journalisme ou de documentation, des formations professionnelles pour devenir avocat, magistrat... ou encore des écoles recrutant à l'issue des classes préparatoires (voir p. 13).

# LES CLASSES PRÉPARATOIRES



© ISTOCKPHOTO

Exigeantes, les classes prépa, dites aussi « CPGE », sont la principale voie d'accès aux grandes écoles.

## LEXIQUE

ATS : adaptation technicien supérieur  
 BCPST : biologie, chimie, physique et sciences de la Terre  
 Colle : interrogation orale  
 CPGE : classe préparatoire aux grandes écoles  
 EPS : éducation physique et sportive  
 ES : économique et social  
 L : littéraire  
 LVE : langue vivante étrangère  
 MP : maths-physique  
 MPSI : mathématiques, physique et sciences de l'ingénieur  
 PC : physique-chimie  
 PCSI : physique, chimie et sciences de l'ingénieur  
 PSI : physique et sciences de l'ingénieur  
 PT : physique et technologie  
 PTSI : physique, technologie et sciences de l'ingénieur  
 S : scientifique  
 STAV : sciences et technologies de l'agronomie et du vivant  
 STD2A : sciences et technologies du design et des arts appliqués  
 STI2D : sciences et technologies de l'industrie et du développement durable  
 STL : sciences et technologies de laboratoire  
 STMG : sciences et technologies du management et de la gestion  
 TB : technologie, biologie  
 TPC : technologie et physique-chimie  
 TSI : technologie et sciences industrielles

## À SAVOIR

Les concours des écoles d'ingénieurs, des écoles vétérinaires et des écoles normales supérieures instituent des quotas de places par filières, équilibrant les chances entre les candidats issus des séries générales et technologiques.

## ↳ Où et comment ?

Les prépas se déroulent sur 2 ans (4 semestres) principalement au sein des lycées.

→ On distingue trois filières : les prépas littéraires ; les prépas scientifiques ; les prépas économiques. Elles mènent à différentes écoles recrutant sur concours (voir le détail dans l'encadré p. 13).

→ La formation alterne cours théoriques, travaux dirigés (et pratiques en prépa scientifique), devoirs sur table et « colles ».

→ Un 1<sup>er</sup> semestre de transition permet de consolider les acquis de terminale et de se familiariser avec sa filière.

## ↳ Accès

**Admission sur dossier scolaire** (et travaux personnels en prépa artistique). Sont examinées les notes de première, celles du 1<sup>er</sup> trimestre ou des 2 premiers trimestres de terminale, les appréciations des professeurs et la motivation du candidat.

→ Les prépas ne sont pas réservées aux « têtes de classe ». L'important est d'avoir un profil équilibré entre toutes les disciplines et d'être régulier dans ses efforts.

→ Les CPGE ne concernent pas seulement les bacheliers généraux (ES, L, S), même s'ils y sont majoritaires. L'option ECT des prépas économiques et commerciales est ainsi réservée aux bacheliers technologiques STMG ; les prépas scientifiques TSI, TB et TPC sont réservées, selon le cas, aux bacheliers STI2D, STAV ou STL. Certaines prépas accueillent des bacheliers pro.

→ Il existe des prépas en 1 an post-bac + 2. Destinées aux titulaires de BTS et DUT industriels, les prépas ATS mènent aux écoles d'ingénieurs. Ouvertes aux spécialités agricoles, de biologie ou de chimie, les prépas post-BTSA/BTS/DUT mènent principalement aux écoles d'agronomie et vétérinaires. Il existe des prépas post-BTS et DUT tertiaires visant les écoles de commerce.

## ↳ Au programme

Les cours sont adaptés aux exigences des concours préparés.

### En prépas littéraires, en prépa artistique

→ Les prépas ENS lettres proposent des cours de philosophie, français, histoire, géographie, LVE, langues et cultures de l'Antiquité, EPS, et des options (grec, latin, langue, géographie, arts...). La 1<sup>re</sup> année est commune aux prépas Ulm et Lyon qui ne se différencient qu'en 2<sup>e</sup> année.

→ Les prépas ENS lettres et sciences sociales prévoient français, philosophie, histoire, LVE, maths, sciences sociales, EPS, et des options (grec, latin, sciences sociales, LVE, géographie...).

→ La prépa Saint-Cyr lettres a un programme similaire aux prépas ENS lettres. S'y ajoutent des maths et un enseignement renforcé en sport.

→ La prépa Chartes associe français, latin, histoire (médiévale, moderne, contemporaine), LVE, EPS et, en option, grec ou LVE.

→ La prépa ENS arts & design combine création industrielle, arts graphiques, design de communication, histoire et philosophie de l'art, LVE. À noter : sur APB, cette voie est classée avec les prépas scientifiques.

### En prépas scientifiques

→ Les prépas scientifiques destinées aux bacheliers S sont les plus représentées en nombre d'établissements et en effectif d'étudiants inscrits. Elles les accueillent en 1<sup>re</sup> année dans 4 voies : BCPST, MPSI, PCSI, PTSI, qui débouchent en 2<sup>e</sup> année sur 5 filières : BCPST, MP, PC, PSI, PT.

- En BCPST, la formation aborde les sciences du vivant et géosciences, les sciences physiques, l'informatique et les maths.

- En MP, les maths et la physique sont les disciplines reines, sans oublier la chimie et les sciences industrielles ou l'informatique.

- En PC, la physique et la chimie dominent avec une approche expérimentale. Les

maths y sont moins abstraites qu'en MP.

- En **PSI**, les maths, la physique, la chimie, la mécanique, l'informatique et l'automatique concourent à l'étude d'objets technologiques complexes.

- En **PT** sont prévus l'analyse des systèmes automatisés, des cours de maths-physique, de l'informatique et des TP en technologie industrielle.

→ D'autres **prépas scientifiques** sont réservées aux bacheliers technologiques, provenant de diverses séries.

- La voie **TSI**, qui accueille les STI2D et les STL spécialité sciences physiques et chimiques en laboratoire, associe maths, physique, chimie, sciences industrielles et informatique.

- La voie **TB**, qui accueille les STL et les STAV, aborde les maths, la physique-chimie, les sciences du vivant, les géosciences, ainsi que les biotechnologies.

- La voie **TPC**, qui accueille les STL spécialité sciences physiques et chimiques en laboratoire, privilégie les maths, la physique-chimie et l'informatique.

### En prépas économiques

→ Les **prépas économiques et commerciales** accordent une large place aux sciences humaines et aux langues vivantes, en proposant un programme spécifique au profil des élèves accueillis.

- L'**option scientifique (ECS)**, destinée aux bacheliers S, privilégie les maths, la culture générale, l'histoire, la géographie, et la géopolitique du monde contemporain.

- L'**option économique (ECE)**, ouverte aux bacheliers ES et L (avec spécialité maths), associe la culture générale, l'analyse économique et historique des sociétés contemporaines, les maths.

- L'**option technologique (ECT)**, réservée aux STMG, approfondit l'économie, le droit et la gestion, sans négliger la culture générale.

→ Les **prépas ENS économie-gestion** proposent deux voies : l'une met l'accent sur le droit, l'autre sur l'économie. Y sont admis les bacheliers ES et S, voire L et STMG.

### ↳ Rythme de travail

Concours oblige, le rythme est très soutenu. **Bien s'organiser** est essentiel afin de pouvoir fournir un **effort régulier** sur 2 années.

### ↳ Validation des études

Le **passage de 1<sup>re</sup> en 2<sup>e</sup> année** est conditionné aux résultats et à l'avis des professeurs. Le **redoublement n'est pas prévu**.

→ Le **contrôle continu** permet à chacun de faire régulièrement le point sur ses acquis et ses progrès. Le **niveau étant élevé**, les notes à l'entrée en prépa sont souvent plus faibles qu'en terminale. Il convient de ne pas se décourager pour autant.

→ **Inscrites dans le LMD**, les CPGE permettent d'obtenir des crédits européens (120 au maximum à l'issue des 2 ans).

### ↳ Poursuite d'études

Les CPGE sont la principale voie d'accès aux **grandes écoles**. Avec des taux de réussite aux concours différents selon les filières.

- À l'issue des **prépas littéraires**, les débouchés sont plus importants qu'on ne le croit. Si, du fait d'un nombre limité de places, un étudiant sur dix intègre une grande école, il existe d'autres débouchés : écoles de commerce, de journalisme, de communication, de traduction, instituts d'études politiques, université (licences).

- Les sortants de **prépa ENS arts & design** intègrent en nombre les écoles supérieures d'arts appliqués et les écoles nationales supérieures d'art (Ensad, Ensatt, Ensail).

- La plupart des étudiants de **prépas scientifiques** intègrent une école d'ingénieurs au terme de leur formation. Mieux vaut néanmoins tenter sa chance au-delà des écoles très connues. Quelques-uns entrent dans une ENS ou dans une école vétérinaire.

- À l'issue des **prépas économiques**, une large majorité d'étudiants intègre une école de commerce. Là aussi, ne pas se limiter aux plus connues. Quelques-uns entrent en ENS.

→ En cas d'échec aux concours, les étudiants peuvent refaire une année de prépa, avec l'accord préalable du conseil de classe, ou bien se réorienter. Pour faciliter les poursuites d'études à l'université, des conventions existent entre lycées et universités.

> **Pour les spécialités et les adresses dans votre région, voir pp. 21 et suivantes.**

> **Tableaux récapitulatifs, voir p. 14.**

### S'INSCRIRE

↳ **Se reporter au portail**

[www.admission-postbac.fr](http://www.admission-postbac.fr)

Voir le calendrier pp. 2 et 3.

↳ **Attention !**

Les établissements ne proposent pas toujours la 2<sup>e</sup> année de prépa. Consultez la partie adresses du guide pour les lycées de votre académie. Pour les lycées hors académie, consultez le site national de l'Onisep : [www.onisep.fr](http://www.onisep.fr).

### À SAVOIR

D'autres « prépas » donnent accès aux écoles d'ingénieurs. Ne pas les confondre avec les CPGE scientifiques.

- Les **cycles préparatoires communs** permettent chacun d'intégrer un nombre restreint d'écoles parmi les 80 écoles d'ingénieurs concernées.

- Les **prépas intégrées** permettent de poursuivre dans le cycle ingénieur de l'école où l'on est entré après le bac.

### INFO +

## Après les prépas, les grandes écoles

Les **écoles d'ingénieurs** recrutent à l'issue des prépas scientifiques post-bac MP, PC, PT, PSI, TSI et TPC ou post-bac + 2 ATS et post-BTSA/BTS/DUT.

Les écoles à dominante « technologique » offrent un plus grand nombre de places aux élèves de PT et TSI. Celles de chimie admettent des sortants de TPC ; celles de géologie-environnement accueillent aussi des élèves passés par les prépas BCPST.

Les **écoles d'agronomie** et les **écoles vétérinaires** recrutent sur prépas scientifiques BCPST et TB (post-bac) ou ATS et post-BTSA/BTS/DUT (post-bac + 2).

Les **écoles de commerce** forment aux métiers de la gestion, du management, du marketing, de la finance. Elles recrutent à l'issue des prépas économiques ou des prépas littéraires.

Les **écoles normales supérieures (ENS)** d'Ulm, de Lyon, de Cachan et de Rennes préparent aux métiers de l'enseignement et de la recherche. Elles recrutent, selon les spécialités, post-prépas scientifiques, littéraires, artistiques ou bien économiques.

L'**École des chartes** forme des archivistes-paléographes. On y accède après une prépa Chartes (concours A) ou après une prépa lettres ENS Ulm (concours B).

L'**École de Saint-Cyr** prépare aux carrières d'officier dans l'armée de terre. Accès post-prépa Saint-Cyr lettres ou prépas littéraires, prépas MP, PC et PSI, ou encore prépas économiques et commerciales. Les **autres grandes écoles militaires (Air, Navale, Polytechnique, Ensiet)** recrutent sur prépas scientifiques.

**Ces écoles proposent des formations en 3 ans, sauf les ENS (4 ans) et les ENV (5 ans). La plupart sont accessibles par d'autres voies que les CPGE.**

## Classes préparatoires littéraires ou artistiques : choisir sa voie

Bac admis	1 <sup>re</sup> année	2 <sup>e</sup> année	Écoles accessibles et concours communs
L en priorité ES ou S (très bon niveau littéraire demandé)	Classes préparatoires lettres		
	1 <sup>re</sup> année « lettres »	2 <sup>e</sup> année ENS Ulm « lettres »	ENS Ulm, concours A/L École des chartes, concours B (sans latin) 3 instituts d'études politiques <i>via</i> la BEL (banque d'épreuves littéraires) 22 écoles de commerce (banques BCE ou Écricome) <i>via</i> la BEL École spéciale militaire de Saint-Cyr, concours lettres
2 <sup>e</sup> année ENS Lyon « lettres et sciences humaines »		ENS Lyon, concours LSH, séries LA ou LV ou SH ENS Cachan, concours LE anglais 22 écoles de commerce (banques BCE ou Écricome) <i>via</i> la BEL 3 instituts d'études politiques <i>via</i> la BEL École spéciale militaire de Saint-Cyr, concours lettres	
S (très bon niveau en lettres demandé) ES ou L (très bon niveau en maths demandé)	Classes préparatoires ENS lettres et sciences sociales		ENS Ulm, concours B/L ENS Lyon, concours LSH, série SES ENS Cachan, concours sciences sociales École nationale de la statistique et de l'administration économique (Ensaie) Écoles de commerce, concours « lettres et sciences sociales »
L, ES, S (très bon niveau en histoire demandé)	Classes préparatoires Chartes		École des chartes, concours A (avec latin)
L, ES, S	Classes préparatoires Saint-Cyr lettres		École spéciale militaire de Saint-Cyr, concours lettres
STD2A (autre bac après une mise à niveau en arts)	Classes préparatoires ENS arts & design		ENS Cachan, concours design

Les sigles : LA (lettres et arts) ; LE (langues étrangères) ; LV (langues vivantes) ; SES (sciences économiques et sociales) ; SH (sciences humaines)

## Classes préparatoires économiques : choisir sa voie

Bac admis	1 <sup>re</sup> année et 2 <sup>e</sup> année	Écoles accessibles et concours communs
S en priorité ES avec enseignement de spécialité maths (exceptionnel)	Prépas économiques et commerciales <b>option scientifique</b> (ECS)	Écoles de commerce, concours option « scientifique » ENS Cachan, concours économie-gestion Enass, Ensaie
ES en priorité L avec enseignement de spécialité maths (exceptionnel)	Prépas économiques et commerciales <b>option économique</b> (ECE)	Écoles de commerce, concours option « économique » École spéciale militaire Saint-Cyr, concours économie ENS Cachan, concours économie-gestion ; Enass
STMG	Prépas économiques et commerciales <b>option technologique</b> (ECT)	Écoles de commerce, concours option « technologie » ENS, concours économie-gestion ; Enass
ES, S L (uniquement en DI), parfois STMG	Classes préparatoires ENS économie-gestion	ENS, concours économie-gestion/Cachan ; droit-économie-gestion/Rennes Écoles de commerce, concours option « économique » Écoles nationales de la statistique (Ensaie, Ensaï) ; Enass

## Classes préparatoires scientifiques : choisir sa voie

Bac admis	1 <sup>re</sup> année		2 <sup>e</sup> année	Écoles accessibles et concours communs
	1 <sup>er</sup> semestre	2 <sup>e</sup> semestre		
S	MPSI		MP <sup>(1)</sup>	Écoles d'ingénieurs Concours Centrale-Supélec Concours communs polytechniques (CCP) Concours écoles des mines Concours Epita-Ipsa Concours e3a Concours Mines-Ponts Concours Télécom INT Concours Travaux publics Concours X Polytechnique-EPSCI Paris Tech  ENS, concours inter-ENS sciences
			PC <sup>(1)</sup>	
	PCSI		PSI <sup>(1)</sup>	
			PT <sup>(1)</sup>	
S	BCPST		BCPST	Écoles vétérinaires, concours « Agro-Véto » Écoles de chimie Écoles d'ingénieurs en agronomie et agroalimentaire, concours « Agro-Véto » Écoles d'ingénieurs en géologie et environnement, concours G2E ENS, concours inter-ENS sciences
STL (voire bac STAV)	TB		TB	
STL spécialité sciences physiques et chimiques en laboratoire	TPC		TPC	Écoles de chimie et écoles d'ingénieurs recrutant <i>via</i> le concours CCP
STI2D, STL spécialité sciences physiques et chimiques en laboratoire	TSI		TSI	Écoles recrutant <i>via</i> les concours CCP (dont ENS Cachan) ou Centrale-Supélec

(1) En 2<sup>e</sup> année, des classes étoiles (\*) préparent en priorité aux ENS, à Centrale, aux Mines et Ponts, et à Polytechnique.



# SE FORMER À UN MÉTIER DÈS LE BAC PRÈS DE CHEZ VOUS, C'EST POSSIBLE !

23 CENTRES EN FRANCE  
pour être au plus près de  
la vie étudiante

3 écoles diplômantes pour répondre  
à vos envies et préparer votre avenir  
dans des secteurs qui recrutent :

## CESI alternance

### L'école supérieure des métiers

24 métiers 100 % alternance pour entrer  
dans la vie active du bac au bac +5 dans  
4 filières d'excellence.

## ei.CESI

### L'école d'ingénieurs du CESI

1<sup>ère</sup> école d'ingénieurs par la voie de  
l'apprentissage en 3 ans à partir du bac +2.  
Deux cycles préparatoires accessibles après  
le bac.

## exia.CESI

### L'école supérieure d'informatique

Devenir manager des systèmes  
d'information en 5 ans (2 ans + 3 ans)  
à partir du bac ou du bac +2.

## FAITES LE CHOIX DE LA RÉUSSITE AVEC LE CESI !

### Découvrez le campus le plus près de chez vous !

Aix-en-Provence	Nancy
Angoulême	Nantes
Arras	Nice
Brest	Orléans
Bordeaux	Paris/Nanterre
Dijon	Pau
Grenoble	Reims
La Réunion	Rouen
La Rochelle	Saint-Nazaire
Le Mans	Strasbourg
Lyon	Toulouse
Montpellier	

### NOUS RENCONTRER :

Pour connaître les différentes modalités  
ou les manifestations (salons, portes  
ouvertes...) proches de chez vous,

### CONTACTEZ UN CONSEILLER :

 **02 35 12 20 54**  
 **contact@cesi.fr**



[www.cesi.fr](http://www.cesi.fr)

le CESI : enseignement supérieur et formation professionnelle



# Et si vous échouez au bac ?

Certaines écoles acceptent les non-bacheliers, mais **le mieux est de repasser le bac.**

## Se représenter au bac

Le bac reste le passeport pour les études supérieures. Si vous avez échoué à l'examen, vous pouvez le passer de nouveau l'année suivante, avec de bonnes chances de réussite. 78 % de ceux qui se représentent l'obtiennent.

→ **Refaire une année de terminale** est un droit. Mais l'inscription n'est pas automatique. Dès l'annonce des résultats, contactez le proviseur de votre lycée pour vous réinscrire. En cas de refus, adressez-vous à la Direction des services départementaux de l'Éducation nationale (DSDEN).

*Important à savoir :* si vous avez déjà présenté le bac deux fois, vous pouvez préparer à nouveau certaines épreuves ou choisir un bac pro en 1 an, dans le cadre d'un parcours adapté. Contactez, dès juillet, le proviseur de votre lycée ou bien le CIO.

→ **Préparer le bac autrement** est toujours possible. Les candidats qui veulent se représenter à l'examen sans passer par les dispositifs cités ci-dessus peuvent le faire notamment avec le Centre national d'enseignement à distance ([www.cned.fr](http://www.cned.fr)) ou dans le cadre des cours du soir proposés par certains lycées. Selon le cas, l'inscription au bac se fait en tant que candidat scolaire ou en tant que candidat libre. L'inscription individuelle au bac (candidat libre) permet de conserver les notes  $\geq 10/20$  obtenues précédemment. Tous les candidats en situation de handicap, scolaires et non scolaires, bénéficient de la conservation des notes.

## Continuer ses études

Quelques formations supérieures sont ouvertes aux élèves ayant échoué à l'examen. Certaines exigent d'eux le « niveau bac » (soit une moyenne  $\geq 8/20$  pour l'ensemble des épreuves).

→ Les **écoles spécialisées** accessibles sans le bac sont le plus souvent privées et chères, notamment dans le domaine des arts, du tourisme ou de l'hôtellerie-restauration. Avant de choisir un établissement, renseignez-vous sur les frais de scolarité, le déroulement des études...

→ Certains établissements (le plus souvent privés) accueillent des non-bacheliers pour préparer un **BTS**, en particulier dans les domaines du tourisme, de la comptabilité, du secrétariat et du commerce. On leur demande souvent de repasser le bac en fin de 1<sup>re</sup> année.

→ **La capacité en droit**, accessible aux jeunes âgés d'au moins 17 ans, se prépare en cours du soir, à l'université ou *via* le Cned, sur 2 ans. Elle permet de s'inscrire en licence de droit ou en DUT carrières juridiques. Le taux d'échec en 1<sup>re</sup> année est élevé.

→ Le **BPJEPS** (brevet professionnel de la jeunesse, de l'éducation populaire et du sport) forme aux métiers de l'animation sociale et sportive dans près de 28 spécialités. Admission sur épreuves et sur titres. Les conditions d'accès varient selon les spécialités.

## Se former en alternance

Suivre une formation qui alterne périodes de cours et périodes en entreprise augmente les chances d'insertion. Plusieurs parcours sont possibles, sous contrat d'apprentissage ou de professionnalisation :

→ Vous pouvez préparer un **bac pro** (souvent en 1 an) après avoir fait l'objet d'une décision de positionnement par le centre de formation d'apprentis (CFA). Contactez le CIO pour obtenir la liste des formations en alternance, ou consultez les fiches formations sur le site [www.onisep.fr](http://www.onisep.fr), elles précisent les établissements offrant cette modalité.

→ Vous pouvez préparer un **BTS** (en 2 ans), après avoir fait l'objet d'une décision de positionnement. Certains CFA acceptent les non-bacheliers qui peuvent justifier du « niveau bac ».

→ Vous pouvez préparer un **CQP** (certificat de qualification professionnelle) ou un titre certifié inscrit au **RNCP**<sup>1</sup>. Ils sont proposés par les écoles ou CFA relevant des CCI<sup>2</sup> ([www.acfci.cci.fr](http://www.acfci.cci.fr)), par les écoles d'entreprises (EDF, GDF-Suez, SNCF, Lapeyre, Casino...), par le Cnam<sup>3</sup> ([www.cnam.fr](http://www.cnam.fr)), l'Afpa<sup>4</sup> ([www.afpa.fr](http://www.afpa.fr)) ou dans le cadre des formations qualifiantes subventionnées par les régions (infos sur le site [www.intercariforef.org](http://www.intercariforef.org)).

1. Répertoire national des certifications professionnelles.
2. Chambres de commerce et d'industrie.
3. Conservatoire national des arts et métiers.
4. Association pour la formation professionnelle des adultes.

## Travailler dans la fonction publique sans le bac ?

→ Sans le bac, vous pouvez accéder aux postes d'agent administratif ou d'agent technique en qualité de contractuel ou de fonctionnaire si réussite à un concours. Infos sur le site [www.concours.fonction-publique.gouv.fr/score](http://www.concours.fonction-publique.gouv.fr/score).

→ Vous pouvez intégrer la **Police nationale** comme adjoint de sécurité ou comme cadet de la République. Infos sur le site [www.lapolicenationale recrute.fr](http://www.lapolicenationale recrute.fr).

→ Vous pouvez entrer dans l'**armée** comme volontaire ou comme militaire. Infos sur les sites des différentes armées : [www.recrutement.terre.defense.gouv.fr/parallaxe](http://www.recrutement.terre.defense.gouv.fr/parallaxe) ; <http://etremarin.fr> ; <http://air-touteunearmee.fr/metiers-et-carrieres>.

### Pour en savoir +

→ **UNE PUBLICATION**  
Dans la collection « Parcours » de l'Onisep

→ Vous pouvez entrer dans la **Gendarmerie nationale** comme gendarme adjoint volontaire - agent de police judiciaire adjoint. Infos sur le site [www.lagendarmerie recrute.fr](http://www.lagendarmerie recrute.fr).



→ **UN SITE**  
[www.onisep.fr/metiers](http://www.onisep.fr/metiers)

# AVEC L'ALTERNANCE, METTEZ UN PIED CHEZ SNCF ET DEVEENEZ UNE POINTURE.

SNCF S'ENGAGE POUR L'INTÉGRATION  
DES JEUNES AVEC 40 DISPOSITIFS  
DE FORMATION AU CŒUR DU FERROVIAIRE.



Vous cherchez une formation technique après le Bac ?

SNCF vous forme aux domaines de la maintenance des trains ou des travaux d'infrastructures ferroviaires, en préparant un BTS Électrotechnique, un BTS Maintenance Industrielle ou encore l'une de nos licences professionnelles. Toutes nos formations "clés en main" sont diplômantes. Elles sont assurées par l'Éducation Nationale et par nos centres de formation SNCF.

➔ [SNCF RECRUTE SUR SNCF.COM/FORMATION](http://SNCF.COM/FORMATION)

 **onisep.fr**

 **INFOS NATIONALES  
ET REGIONALES**  
ORIENTATION METIERS  
FORMATIONS PARENTS GUIDES  
ETUDIER EN EUROPE  
ETABLISSEMENTS *LYCEENS*  
SALONS ETUDIANTS **ETUDES**  
ET HANDICAP **ADRESSES**  
COLLEGIENS *EQUIPES*  
EDUCATIVES **VIDEOS**  
SECTEURS PROFESSIONNELS  
TCHATS GEOLOCALISATION  
**LIBRAIRIE** *DATES-CLES*

TOUTE INFO SUR LES MÉTIERS ET LES FORMATIONS



**BRIGADE DE SAPEURS-POMPIERS  
DE PARIS**



**RECRUTEMENT  
TOUS LES MOIS**

VOUS AVEZ ENTRE  
**18 ET 25 ANS**  
ENGAGEZ-VOUS



Retrouvez nous  
sur facebook 



[www.pompiersparis.fr](http://www.pompiersparis.fr)  
➔ N° Vert 0 800 112 018





# La vie étudiante

**Sécu, logement, bourses...** Guide pratique à l'usage des futurs étudiants.

## Se loger

→ Les demandes de logement en résidence universitaire se font par le biais du dossier social étudiant (DSE, voir encadré). Attribution sous conditions de ressources.

→ Le centre régional des œuvres universitaires et scolaires (Crous) met à la disposition des étudiants des listes de **chambres** chez les particuliers ou de **studios** à des prix intéressants.

→ Pour une **résidence privée** ou un **logement indépendant**, voir auprès des associations étudiantes ou des centres régionaux d'information jeunesse ([www.cidj.com](http://www.cidj.com)).

Consulter aussi la Centrale du logement étudiant ([www.lokaviz.fr](http://www.lokaviz.fr)).

→ Pour une place en foyer d'étudiants, contacter l'Union nationale pour l'habitat des jeunes au 01 41 74 81 00 ou consulter le site : [www.unhaj.org](http://www.unhaj.org).

→ Possibilité d'obtenir des aides au logement : allocation logement à caractère social (ALS) ou allocation personnalisée au logement (APL) selon ses ressources. Contacter la caisse d'allocations familiales ([www.caf.fr](http://www.caf.fr)).

## Financer ses études

→ La demande de **bourse sur critères sociaux** (BCS) se fait par le biais du dossier social étudiant (DSE, voir encadré). Elle est accordée en fonction des revenus des parents, du nombre d'enfants à charge, de l'âge du demandeur, de la distance domicile-lieu d'études, du diplôme... Son montant est variable.

Pour en bénéficier, il faut être assidu en cours et aux examens, progresser régulièrement dans ses études.

→ **D'autres dispositifs existent**, qui peuvent être cumulés avec une BCS : aide à la mobilité internationale, allocations pour la diversité dans la fonction publique, aides des collectivités ou des fondations, prêts étudiants garantis par l'État (sans caution ni conditions de ressources), allocation financière « parcours de réussite professionnelle » (PARP). Il existe par ailleurs un Fonds national d'aide d'urgence pour les étudiants en situation de précarité (rupture avec la famille...). S'adresser au Crous.

À noter : les critères d'attribution pour l'enseignement supérieur diffèrent de ceux du secondaire.

**Se renseigner** sur ses droits auprès du Crous sans attendre les résultats du bac.

→ Nombre d'étudiants sont amenés à travailler en parallèle de leur scolarité. Des **offres d'emploi temporaire** ou de **jobs étudiants** sont diffusées par le Crous, le CIDJ, les universités, les grandes écoles... Le travail ne prive pas du droit à percevoir une bourse.

## Se soigner

→ L'**inscription à la sécurité sociale étudiante** est obligatoire. Elle se fait auprès du service de la scolarité de l'établissement qui délivre la carte d'étudiant. Le paiement de la cotisation (213 € en 2014-2015) est exigé pour ceux qui atteignent l'âge de 20 ans dans l'année scolaire (hormis les boursiers).

Les autres sont en principe couverts par la sécurité sociale parentale.

→ L'adhésion à une **mutuelle étudiante** est facultative mais recommandée, car elle complète le remboursement des frais médicaux versé par la « Sécu ». Il existe plusieurs mutuelles : La Mutuelle des étudiants [www.lmde.com](http://www.lmde.com) ; le réseau national des mutuelles étudiantes de proximité [www.emevia.com](http://www.emevia.com).

## S'informer, s'orienter

Renseignez-vous le plus tôt possible sur les études et leurs débouchés.

Utilisez toutes les ressources :

- **journées portes ouvertes** dans les établissements et **salons spécialisés** ;
- dispositifs d'« **orientation active** » ;
- rencontres organisées par le lycée et le CIO ;
- entretien d'orientation de terminale ;
- entretiens individuels et ateliers proposés par le **conseiller d'orientation-psychologue** ;
- centre de documentation et d'information (CDI) ;
- publications et produits multimédias de l'**Onisep**, son site : [www.onisep.fr](http://www.onisep.fr) et son service gratuit de réponse aux questions (téléphone, mail ou tchat) : [www.monorientationenligne.fr](http://www.monorientationenligne.fr) ;
- site [www.orientation-pour-tous.fr](http://www.orientation-pour-tous.fr).

### INFO +

#### DSE

Une démarche unique pour demander une bourse et/ou un logement en résidence universitaire : le dossier social étudiant. Une démarche à renouveler chaque année sans attendre les résultats des examens.

L'**inscription pour la rentrée universitaire suivante** se fait sur le site Internet du Crous de l'académie *via* [www.cnous.fr](http://www.cnous.fr), du 15 janvier au 30 avril.

Attention à bien respecter le délai.

Dans les 15 jours qui suivent le retour du dossier, le Crous émet un avis conditionnel sur la suite réservée à la demande : attribution, rejet, attente. De juin à octobre, le Crous donne une réponse définitive au vu du justificatif d'inscription.

## L'accueil des étudiants en situation de handicap

Afin d'inclure le mieux possible les étudiants en situation de handicap, **certains établissements** (notamment toutes les universités) **proposent un accueil spécifique**. Vous pourrez alors être informé sur l'accessibilité des locaux, sur les équipements pédagogiques adaptés, sur les modalités particulières d'aménagement des examens... ; toutes les infos sur le site [www.handi-u.fr](http://www.handi-u.fr).

Pour obtenir des aides humaines et matérielles,

vous devrez vous tourner vers la maison départementale des personnes handicapées (MDPH). Il existe aussi des associations spécialisées.

### Pour en savoir +

> **UN SITE**  
[www.onisep.fr/handicap](http://www.onisep.fr/handicap)



# Des publications pour bien choisir son orientation !



	Ref.	Prix	Qté	Total
<b>→ LES INDISPENSABLES</b>				
Quels métiers pour demain ?	901 161	9 €		
Après le bac	901 193	9 €		
Etudier à l'étranger	901 194	9 €		
Classes prépa	901 196	9 €		
<b>→ ARTS / CULTURE / COMMUNICATION / MEDIAS</b>				
Les métiers de la mode et du luxe	901 186	12 €		
Les métiers des langues et de l'international	901 144	12 €		
Après le bac L	901 052	11 €		
Les études d'art	901 160	9 €		
Les métiers de la culture et du patrimoine	901 042	12 €		
Les métiers du graphisme et du design	901 141	12 €		
Les métiers d'Internet	901 037	12 €		
Les métiers du journalisme, de la communication et de la documentation	901 188	12 €		
Les métiers de l'audiovisuel (disponible en décembre 2014)	901 190	12 €		
<b>→ BTP / INDUSTRIE / TRANSPORTS</b>				
Les métiers de l'industrie aéronautique et spatiale	901 142	12 €		
Les métiers du bâtiment et des travaux publics	901 038	12 €		
Les métiers de la mécanique	901 185	12 €		
Les métiers du transport et de la logistique	901 147	12 €		
<b>→ DROIT / FONCTION PUBLIQUE</b>				
Les métiers de l'enseignement, de l'éducation et de la formation	901 146	12 €		
Les métiers du droit et de la justice	901 013	12 €		
Les métiers de la défense et de la sécurité publique	901 034	12 €		
<b>→ ECONOMIE / COMMERCE / GESTION</b>				
Après le bac ES	901 051	11 €		
Les métiers du marketing, de la publicité et de la vente	901 040	12 €		
Les métiers de la banque, de la finance et de l'assurance	901 140	12 €		
Les métiers de la gestion, de la comptabilité et des ressources humaines	901 143	12 €		
Les écoles de commerce (disponible en novembre 2014)	901 198	9 €		

	Ref.	Prix	Qté	Total
<b>→ NATURE / AGRICULTURE / ENVIRONNEMENT</b>				
Les métiers de la biologie et des biotechnologies	901 039	12 €		
Les métiers de l'agriculture et de la forêt	901 148	12 €		
Les métiers de l'architecture, de l'urbanisme et du paysage	901 145	12 €		
<b>→ SANTE / SOCIAL / ESTHETIQUE</b>				
Les métiers du médical	901 184	12 €		
Les métiers du paramédical	901 183	12 €		
Les métiers de l'humanitaire	901 043	12 €		
Les métiers auprès des enfants et des ados	901 014	12 €		
Les métiers du social	901 041	12 €		
<b>→ SCIENCES / TECHNOLOGIES</b>				
Les métiers de l'électronique	901 011	12 €		
Après le bac S	901 050	11 €		
Les métiers de l'énergie	901 139	12 €		
Les métiers de l'informatique	901 187	12 €		
Les métiers de la chimie	901 138	12 €		
Les écoles d'ingénieurs (disponible en novembre 2014)	901 197	9 €		
<b>→ TOURISME / LOISIRS</b>				
Les métiers du sport	901 036	12 €		
Les métiers du tourisme et des loisirs	901 009	12 €		
Les métiers de l'hôtellerie et de la restauration	901 189	12 €		
<b>Montant de la commande</b> ..... €				
<b>Frais d'envoi en Colissimo*</b> ..... €				
<b>France Métropole : + 6 € (30566) DOM : + 20 € (30585), UE et Suisse : + 12 € (30583), TOM et étranger hors UE : + 25 € (30586)</b>				
*Pour toute commande hors métropole et UE d'un montant supérieur à 100 €, un forfait de 35 € est appliqué (30584).				
<b>Total de la commande</b> ..... €				

Pour toute commande à destination des DOM, le tarif hors taxe s'applique. Merci de nous consulter. Conditions générales de vente disponibles sur [www.onisep.fr/lalibrairie](http://www.onisep.fr/lalibrairie) ou sur simple demande.

**Complétez et retournez ce bon de commande accompagné de votre règlement à :**  
Onisep VPC, 12 mail Barthélemy-Thimonnier, CS 10450 Lognes, 77437 Marne-la-Vallée Cedex 2

**VOTRE ADRESSE POSTALE**

Nom / Prénom : \_\_\_\_\_

Adresse : \_\_\_\_\_

Code Postal [ ] [ ] [ ] [ ] [ ]

Localité : \_\_\_\_\_ Pays : \_\_\_\_\_  
Merci d'indiquer l'adresse de facturation si celle-ci diffère de l'adresse de livraison.

**E-mail :**  
À renseigner impérativement pour le suivi de commande.

**Commandez en ligne !**  
[www.onisep.fr/lalibrairie](http://www.onisep.fr/lalibrairie)

**VOTRE MODE DE PAIEMENT**

Règlement par chèque bancaire à l'ordre de : l'agent comptable de l'Onisep

Date et signature : \_\_\_\_\_

Je souhaite que les informations me concernant restent confidentielles et ne soient pas divulguées. Conformément à la loi informatique et liberté du 6 janvier 1978, vous disposez d'un droit d'accès et de rectification aux données informatiques.

# DANS L'ENSEIGNEMENT SUPÉRIEUR LA SÉCURITÉ SOCIALE ÉTUDIANTE, C'EST OBLIGATOIRE.

L'Assurance  
Maladie

**SMEREP**  
Sécu étudiante & Mutuelle

C'est une condition nécessaire pour valider son inscription dans l'enseignement supérieur.

## DEUX MODES D'INSCRIPTION DANS LES FACS, LES ÉCOLES, ETC.

Sur le dossier d'inscription (version papier ou Internet) figure **une rubrique spécifique dédiée à la Sécurité sociale étudiante. L'étudiant devra inscrire ou cocher "Centre 617-SMEREP"**.

### Mode d'inscription papier



OU

### Mode d'inscription Internet



### LES ÉTAPES DE L'INSCRIPTION

- 1 Obtention du bac
- 2 Inscription dans l'Enseignement supérieur (facs, écoles, etc.)
- 3 En simultané : choisir le centre de Sécurité sociale étudiante en remplissant le dossier d'inscription en Enseignement supérieur

✓ Cochez ou inscrivez  
Centre 617-SMEREP

4 Inscription finalisée

J'ai  le  
**617 SMEREP**



## 5 BONNES RAISONS DE CHOISIR LE CENTRE 617-SMEREP DE SÉCURITÉ SOCIALE ÉTUDIANTE



N°1\* en qualité de services



Des soins remboursés partout en France en 48h, en Europe et à l'étranger



Un Centre médical et dentaire à disposition à Paris



Espace personnel et gratuit My SMEREP



8 accueils en Ile-de-France dont celui de Paris OUVERT LE SAMEDI et en multilingue

\* Note de 9,4/10 pour sa qualité de services (audit en 2012 de l'Assurance maladie).



01 56 54 36 34



smerep.fr

# EN ÎLE-DE-FRANCE

toutes les formations, toutes les adresses...

Ce guide recense les lycées publics et privés sous contrat, les centres de formation d'apprentis (CFA), les instituts universitaires de technologie (IUT), les universités, les grands établissements publics, les écoles dépendant des chambres de commerce et d'industrie, ainsi que les écoles privées reconnues.

Pour obtenir des informations concernant d'autres types d'études ou d'établissements, renseignez vous dans un CIO (centre d'information et d'orientation). Vous pouvez également consulter le site [www.onisep.fr](http://www.onisep.fr)

# Sommaire

LES LICENCES		Page
Par domaines de formation [Index]		22
Par universités		27
Panthéon-Sorbonne [Paris 1]		27
Panthéon-Assas [Paris 2]		28
Sorbonne Nouvelle [Paris 3]		29
Paris-Sorbonne [Paris 4]		30
Paris Descartes [Paris 5]		31
Pierre et Marie Curie - UPMC [Paris 6]		32
Paris Diderot [Paris 7]		34
Vincennes-Saint-Denis [Paris 8]		35
Paris-Dauphine [Dauphine]		36
Paris Ouest Nanterre La Défense [Paris 10]		37
Paris-Sud [Paris 11]		38
Paris-Est Créteil Val-de-Marne - UPEC [Paris 12]		40
Paris 13 [Paris 13]		42
Cergy-Pontoise [Cergy]		43
Évry-Val-d'Essonne [Evry]		44
Paris-Est Marne-la-Vallée [UPEM]		45
Versailles-Saint-Quentin-en-Yvelines [UVSQ]		47
Les grands établissements publics [INALCO] [Sciences Po] [CNAM]		49
Les études de santé		50
Les facultés privées		51
LES DUT		
Par domaines de formation [Index]		52
Par ordre alphabétique [Adresses]		53
LES BTS, BTSA, DTS, DMA, MAN		
Par domaines de formation [Index]		55
Par ordre alphabétique [Adresses]		57
LES ÉCOLES SPÉCIALISÉES		
Par domaines de formation [Index]		70
Architecture, art, artisanat		71
Bâtiment, travaux publics		73
Commerce, gestion		73
Droit, sécurité		74
Électronique, informatique, mécanique		74
Environnement, nature, biologie		75
Hôtellerie, restauration, langues		75
Paramédical		76
Social		79
Soins, beauté		79
Transport, logistique		80
LES CLASSES PRÉPARATOIRES		
CPGE scientifiques		81
CPGE économiques et commerciales		84
CPGE littéraires		86
CPGE ENS Cachan - CPES		88
LES ÉCOLES D'INGÉNIEURS POST-BAC		89
LES ÉCOLES DE COMMERCE POST-BAC		91
L'ENSEIGNEMENT À DISTANCE		92
DES SERVICES ET DES AIDES		93
S'INFORMER		94
ENSEIGNEMENT SUPÉRIEUR ET HANDICAP		96

POUR ALLER PLUS LOIN...

[www.onisep.fr/ile-de-france](http://www.onisep.fr/ile-de-france)

# LES LICENCES

© ISTOCKPHOTO



Info : pages 6 et 7

## ■ Les licences par domaines de formation

Les licences par domaines de formation [Index]	p. 22
Les langues en licences LLCER et LEA [Index]	p. 25
Les DEUST [Index]	p. 25
Les licences professionnelles [Index]	p. 26
Les préparations aux concours [Index]	p. 26

## ■ Les licences par universités

[Paris 1] Panthéon-Sorbonne	p. 27
[Paris 2] Panthéon-Assas	p. 28
[Paris 3] Sorbonne Nouvelle	p. 29
[Paris 4] Paris-Sorbonne	p. 30
[Paris 5] Paris Descartes	p. 31
[Paris 6] Pierre et Marie Curie - UPMC	p. 32
[Paris 7] Paris Diderot	p. 34
[Paris 8] Vincennes-Saint-Denis	p. 35
[Dauphine] Paris-Dauphine	p. 36
[Paris 10] Paris-Ouest Nanterre - La Défense	p. 37
[Paris 11] Paris-Sud	p. 38
[Paris 12] Paris-Est Créteil Val-de-Marne - UPEC	p. 40

[Paris 13] Paris 13	p. 42
[Cergy] Cergy-Pontoise	p. 43
[Evry] Evry-Val-d'Essonne	p. 44
[UPEM] Paris-Est Marne-La-Vallée	p. 45
[UVSQ] Versailles Saint-Quentin-en-Yvelines	p. 47

## ■ Les grands établissements publics

[INALCO] Institut national des langues et civilisations orientales	p. 49
[Sciences Po] Sciences Po, Sciences Po Saint-Germain-en-Laye	p. 49
[CNAM] Conservatoire national des arts et métiers	p. 49

## ■ Les études de santé

## ■ Les facultés privées

Institut catholique de Paris	p. 51
ILEPS	p. 51
Facultés libres de philosophie et de psychologie	p. 51
Institut Saint Pie X	p. 51

# Les licences par domaines de formation [Index]

Les mentions de licences sont regroupées en grands domaines disciplinaires : arts, lettres, langues - droit, économie, gestion, etc. A chaque mention est associée l'université correspondante.

## ARTS, LETTRES, LANGUES

Allemand - histoire	Paris 3, Paris 4, Paris 7, Paris 12
Allemand - néerlandais	Paris 4
Allemand - sciences	Paris 4, Paris 6
Anglais - allemand	Paris 4, Paris 12
Anglais - chinois	Paris 7
Anglais - coréen	Paris 7
Anglais - droit	UVSQ
Anglais - espagnol	Paris 4
Anglais - histoire	Paris 4, Paris 12
Anglais - japonais	Paris 7
Anglais - néerlandais	Paris 4
Anglais - vietnamien	Paris 7
Arabe - histoire	Paris 4

## ARTS, LETTRES, LANGUES (SUITE)

Arts	Paris 3, UPEM
Arts du spectacle	Paris 3, Paris 7, Paris 8, Paris 10, Evry
Arts plastiques	Paris 1, Paris 8
Chinois - sciences	Paris 6
Chinois - sciences de la terre	Paris 7
Cinéma	Paris 1
Cinéma - gestion	Paris 1
Espagnol - histoire	Paris 4, Paris 12
Espagnol - portugais	Paris 4
Etudes anglophones - études germaniques	Paris 10
Etudes anglophones - études hispaniques	Paris 10



ARTS, LETTRES, LANGUES (SUITE)	
Etudes anglophones - études italiennes	Paris 10
Etudes anglophones - études portugaises et brésiliennes	Paris 10
Etudes anglophones - histoire	Paris 10
Etudes anglophones - lettres	Paris 10
Etudes anglophones - philosophie	Paris 10
Etudes hispaniques - études portugaises et brésiliennes	Paris 10
Etudes hispaniques - histoire	Paris 10
Etudes italiennes - géographie et aménagement	Paris 10
Etudes slaves - histoire	Paris 4
Humanités	Paris 10
Italien - histoire	Paris 4
Japonais - sciences de la terre	Paris 7
Langues étrangères appliquées <i>Les langues [Index] p. 25</i>	Paris 3, Paris 4, Paris 7, Paris 8, Paris 10, Paris 12, Paris 13, Cergy, Evry, UPEM
Langues, littératures et civilisations étrangères et régionales (LLCER) <i>Les langues [Index] p. 25</i>	Paris 3, Paris 4, Paris 7, Paris 8, Paris 10, Paris 12, Paris 13, Cergy, UPEM, UVSQ, INALCO
Lettres	Paris 3, Paris 4, Paris 7, Paris 8, Paris 10, Paris 12, Paris 13, Cergy, UPEM, UVSQ
Lettres - histoire	Paris 12
Lettres classiques - sciences sociales	Paris 4
Lettres modernes - allemand, anglais, espagnol, italien, portugais	Paris 4
Lettres modernes - espagnol	UPEM
Lettres modernes - sciences sociales	Paris 4
Lettres, édition médias audiovisuel - anglais, espagnol, italien, portugais	Paris 4
Linguistique - sciences	Paris 4, Paris 6
Musicologie	Paris 4, Paris 8, Evry, UVSQ
Musicologie - italien	Paris 4
Musicologie - sciences	Paris 4, Paris 6

DROIT, ÉCONOMIE, GESTION	
Administration économique et sociale	Paris 1, Paris 2, Paris 8, Paris 13, Evry, UVSQ
Administration et échanges internationaux	Paris 12
Administration publique	Paris 2, Paris 10, Paris 12, Cergy
Droit	Paris 1, Paris 2, Paris 5, Paris 8, Dauphine, Paris 10, Paris 11, Paris 12, Paris 13, Cergy, Evry, UVSQ
Droit - anglais	UVSQ
Droit - économie	Paris 1, Evry
Droit - économie et gestion	Paris 2, Paris 10
Droit - géographie et aménagement	Paris 1
Droit - gestion	Paris 1
Droit - histoire	Paris 1, Paris 2, Paris 4
Droit - histoire de l'art	Paris 2, Paris 4
Droit - histoire de l'art et archéologie	Paris 1
Droit - philosophie	Paris 1
Droit - science politique	Paris 1
Droit - sciences	Paris 2, Paris 6
Droit français - droit allemand	Paris 1, Paris 2, Paris 10, Cergy
Droit français - droit anglais	Paris 1, Cergy
Droit français - droit espagnol	Paris 1, Paris 2, Paris 10, Cergy

DROIT, ÉCONOMIE, GESTION (SUITE)	
Droit français - droit italien	Paris 1, Paris 2, Paris 10
Droit français - droit russe	Paris 10
Droits français et américain	Paris 1, Cergy
Droits français et de common law	Paris 2, Paris 10
Droits français et suisse	Paris 2
Economie	Paris 1, Paris 7, Dauphine, Cergy
Economie - géographie et aménagement	Paris 1
Economie - histoire	Paris 1
Economie - mathématiques	Paris 11, Evry
Economie - science politique	Paris 1
Economie et gestion	Paris 2, Paris 5, Paris 8, Paris 10, Paris 11, Paris 12, Paris 13, Evry, UPEM, UVSQ
Economie et gestion - mathématiques et informatique appliquées aux sciences humaines et sociales	Paris 10
Gestion	Paris 1, Dauphine, Cergy
Gestion - cinéma	Paris 1
Intégrée franco-allemande en droit	Cergy
Juriste européen	Paris 2
Science politique	Paris 1, Paris 10, Paris 12, Paris 13
Science politique - histoire	Paris 1, Paris 8
Science politique - philosophie	Paris 1

SCIENCES HUMAINES ET SOCIALES	
Administration économique et sociale	Paris 10
Archéologie - géographie	Paris 4
Géographie et aménagement	Paris 1, Paris 4, Paris 7, Paris 8, Paris 10, Paris 12, Paris 13, Cergy, UPEM, UVSQ
Géographie et aménagement - droit	Paris 1
Géographie et aménagement - économie	Paris 1
Géographie et aménagement - études italiennes	Paris 10
Géographie et aménagement - histoire	Paris 1
Géographie et aménagement - sciences de la vie	Paris 13
Histoire	Paris 1, Paris 4, Paris 7, Paris 8, Paris 10, Paris 12, Paris 13, Cergy, Evry, UPEM, UVSQ
Histoire - allemand	Paris 3, Paris 4, Paris 7, Paris 12
Histoire - anglais	Paris 4, Paris 12
Histoire - arabe	Paris 4
Histoire - droit	Paris 1, Paris 4
Histoire - économie	Paris 1
Histoire - espagnol	Paris 4, Paris 12
Histoire - études anglophones	Paris 10
Histoire - études hispaniques	Paris 10
Histoire - études slaves	Paris 4
Histoire - géographie et aménagement	Paris 10, Paris 12
Histoire - hébreu classique et études juives	Paris 1
Histoire - histoire de l'art et archéologie	Paris 1, Paris 10
Histoire - information, médias	Paris 2, Paris 4
Histoire - italien	Paris 4
Histoire - lettres	Paris 12
Histoire - philosophie	Paris 12

**SCIENCES HUMAINES ET SOCIALES (SUITE)**

Histoire - science politique	Paris 1, Paris 8
Histoire - sciences	Paris 4, Paris 6
Histoire - sciences sociales	Paris 4
Histoire - sociologie	Evry
Histoire de l'art - droit	Paris 2, Paris 4
Histoire de l'art et archéologie	Paris 1, Paris 4, Paris 10
Histoire de l'art et archéologie - droit	Paris 1
Histoire de l'art et archéologie - histoire	Paris 1
Information et communication	Paris 2, Paris 3, Paris 4, Paris 8, Paris 10, Paris 13
Philosophie	Paris 1, Paris 4, Paris 8, Paris 10, Paris 12
Philosophie - allemand	Paris 4
Philosophie - droit	Paris 1
Philosophie - études anglophones	Paris 10
Philosophie - lettres	Paris 1, Paris 3
Philosophie - médecine	Paris 12
Philosophie - science politique	Paris 1
Philosophie - sciences	Paris 4, Paris 6
Philosophie - sciences sociales	Paris 4
Philosophie - sociologie	Paris 4
Psychologie	Paris 5, Paris 7, Paris 8, Paris 10, Paris 13
Science politique	Paris 2, Paris 8
Sciences de l'éducation	Paris 5, Paris 8, Paris 10, Paris 12, Paris 13
Sciences de l'homme, anthropologie, ethnologie	Paris 10
Sciences du langage	Paris 3, Paris 5, Paris 7, Paris 8, Paris 10
Sciences et techniques des activités physiques et sportives (STAPS)	Paris 5, Paris 12, UPEM
Sciences sociales	Paris 1, Paris 5, Dauphine, Paris 10
Sciences sociales - lettres classiques	Paris 4
Sciences sociales - lettres modernes	Paris 4
Sociologie	Paris 4, Paris 7, Paris 8, Paris 10, Evry, UPEM, UVSQ

**SCIENCES, TECHNOLOGIES, SANTÉ**

Chimie	Paris 6, Paris 7, Paris 11, Cergy, UVSQ
Chimie, biologie	Paris 12
Chimie - physique	Paris 11
Electronique, énergie électrique, automatique	Paris 6, Cergy
Frontières du vivant	Paris 5
Génie civil	Cergy
Informatique	Paris 5, Paris 6, Paris 7, Paris 8, Dauphine, Paris 11, Paris 12, Paris 13, Cergy, Evry, UPEM, UVSQ
MASS - sciences sociales	Paris 1
Mathématiques	Paris 5, Paris 6, Paris 7, Paris 8, Dauphine, Paris 11, Paris 12, Paris 13, Cergy, Evry, UPEM, UVSQ
Mathématiques et informatique appliquées aux sciences humaines et sociales	Paris 1, Paris 7, Paris 10, UPEM, UVSQ
Mathématiques - économie	Paris 11, Evry
Mathématiques - informatique	Paris 7, Paris 12
Mathématiques et informatique appliquées aux sciences humaines et sociales - économie de gestion	Paris 10
Mathématiques - physique	Paris 12
Mécanique	Paris 6
Médecine - philosophie	Paris 12
Physique	Paris 6, Paris 7, Paris 11, Cergy, UVSQ
Physique, chimie	Paris 12, Paris 13, Evry, UPEM
Sciences - allemand	Paris 4, Paris 6
Sciences - chinois	Paris 6
Sciences - design	Paris 6
Sciences - droit	Paris 2, Paris 6
Sciences - histoire	Paris 4, Paris 6
Sciences - linguistique	Paris 4, Paris 6
Sciences - musicologie	Paris 4, Paris 6
Sciences - philosophie	Paris 4, Paris 6
Sciences - sciences sociales	Paris 6
Sciences de la Terre	Paris 6, Paris 7, Paris 11, Cergy
Sciences de la Terre - arabe	Paris 7
Sciences de la Terre - chinois	Paris 7
Sciences de la Terre - japonais	Paris 7
Sciences de la vie	Paris 6, Paris 7, Paris 11, Paris 13, Cergy, Evry, UVSQ
Sciences de la vie et de la Terre	Paris 12, UVSQ
Sciences de la vie - géographie et aménagement	Paris 13
Sciences de la vie - informatique	Evry
Sciences et techniques des activités physiques et sportives (STAPS)	Paris 10, Paris 11, Paris 13, Evry
Sciences et technologie	Paris 6, Paris 11
Sciences pour l'ingénieur	Paris 10, Paris 12, Paris 13, Evry, UPEM
Sciences pour la santé	Paris 5
Sciences sanitaires et sociales	Paris 13

# Les langues en licences LLCER et LEA [Index]

## LANGUES, LITTÉRATURES ET CIVILISATIONS ÉTRANGÈRES ET RÉGIONALES (LLCER)

Afrique, océan Indien : amharique, berbère, haoussa, malgache, mandingue (bambara), peul, swahili, wolof, yoruba	INALCO
Allemand	Paris 3, Paris 4, Paris 10, Paris 12
Anglais	Paris 3, Paris 4, Paris 7, Paris 8, Paris 10, Paris 12, Paris 13, Cergy, UPEM, UVSQ
Arabe	Paris 3, Paris 4, Paris 8
Asie et Pacifique : chinois, coréen, japonais ; bengali, hindi, népal, ourdou, singhalais, tamoul, télougou, tibétain ; birman, drehu-tahitien-bislama, philippin, indonésien-malais, khmer (cambodgien), laotien, siamois (thaï), vietnamien	INALCO
Catalan	Paris 4
Chinois	Paris 7
Coréen	Paris 7
Espagnol	Paris 3, Paris 4, Paris 8, Paris 10, Paris 12, Paris 13, Cergy, UPEM, UVSQ
Etudes européennes et internationales	Paris 3, Paris 8, Paris 10, UVSQ
Etudes nordiques (danois, islandais, norvégien, suédois)	Paris 4
Europe et Eurasie : albanais, bosniaque-croate et serbe, bulgare, estonien, finnois, grec moderne, hongrois, letton, lituanien, macédonien, polonais, roumain, rromani, russe, slovaque, slovène, tchèque, ukrainien ; arménien, géorgien, kurde, mongol, pashto, persan, turc	INALCO
Finnois	Paris 3
Hébreu	Paris 3, Paris 4
Italien	Paris 3, Paris 4, Paris 10
Japonais	Paris 7,
Langues, littératures et civilisation d'Europe centrale (allemand, hongrois, serbe-croate-bosniaque-monténégrin, tchèque)	Paris 4
Moyen-Orient, Maghreb : arabe, arabe maghrébin, arabe oriental (syro-libanais-égyptien), hébreu moderne	INALCO
Néerlandais	Paris 4
Polonais	Paris 4
Portugais	Paris 3, Paris 4, Paris 10
Russe	Paris 4
Sanskrit	Paris 3
Serbe-croate-bosniaque-monténégrin	Paris 4
Vietnamien	Paris 7

## LANGUES ÉTRANGÈRES APPLIQUÉES (LEA)

Allemand	Paris 3, Paris 4, Paris 7, Paris 8, Paris 10, Paris 12, Paris 13, Cergy, Evry, UPEM
Anglais	Paris 3, Paris 4, Paris 7, Paris 8, Paris 10, Paris 12, Paris 13, Cergy, Evry, UPEM
Arabe	Paris 3, Paris 4, Paris 8, Paris 10
Chinois	Paris 3, Paris 4, Paris 7, Paris 10, Cergy
Danois	Paris 4
Espagnol	Paris 3, Paris 4, Paris 7, Paris 8, Paris 10, Paris 12, Paris 13, Cergy, Evry, UPEM
Grec moderne	Paris 10
Hébreu	Paris 8
Hongrois	Paris 3
Italien	Paris 3, Paris 4, Paris 8, Paris 10
Japonais	Paris 7, Cergy
Néerlandais	Paris 4
Norvégien	Paris 4
Polonais	Paris 4
Portugais	Paris 3, Paris 4, Paris 8, Paris 10
Russe	Paris 3, Paris 4, Paris 8, Paris 10
Serbe-croate	Paris 4
Suédois	Paris 4
Tchèque	Paris 4

## Les DEUST [Index]

Animation et gestion des activités physiques et sportives ou culturelles	Evry
Biotechnologies	Paris 11
Métiers de l'aménagement et des activités sociales	Evry

Métiers de la forme	Paris 12
Systèmes d'information et réseaux, gestion et développement	Paris 2

# Les licences professionnelles [Index]

Les licences professionnelles se préparent après un Bac+2 : BTS, DUT ou 2<sup>e</sup> année de licence. Elles sont classées dans l'ordre alphabétique de leur dénomination nationale. Elles sont associées à l'université correspondante.



## Réforme des licences professionnelles

Des changements peuvent intervenir à la rentrée 2015. Se renseigner auprès des universités.

Activités culturelles et artistiques	Paris 3	Industries chimiques et pharmaceutiques	Paris 5, Paris 6, Paris 7, Paris 11, Paris 12, Cergy, UVSQ
Activités et techniques de communication	Paris 5, Paris 7, Paris 8, Paris 10, Paris 12, Paris 13, Cergy, Evry, UPEM, UVSQ	Intervention sociale	Paris 2, Paris 3, Paris 5, Paris 12, Paris 13
Activités juridiques	Paris 12, Paris 13, UPEM	Logistique	Paris 12, Cergy, Evry, UPEM
Activités sportives	Paris 10, Paris 11, UPEM	Maintenance des systèmes pluritechniques	Paris 6, Paris 12, UPEM
Aménagement du paysage	Paris 6, Paris 11, UVSQ	Management des organisations	Paris 2, Paris 5, Paris 10, Paris 11, Paris 12, Paris 13, Evry, UPEM, UVSQ
Aménagement du territoire et urbanisme	Paris 4, Paris 10, Paris 11, Paris 12, UPEM	Mécanique	Paris 6, Paris 10, Paris 13
Assurance, banque, finance	Paris 2, Paris 5, Paris 10, Paris 12, Paris 13, Cergy, Evry, UPEM, UVSQ	Métiers de l'édition	Paris 5, Paris 6, Paris 10, UPEM
Automatique et informatique industrielle	Paris 11, Paris 12, Cergy, Evry, UVSQ	Métiers de l'immobilier	Paris 8
Bâtiment et construction	Paris 10, Paris 12, Cergy, Evry, UPEM	Plasturgie et matériaux composites	Evry
Biotechnologies	Paris 7, Paris 11, Evry, UVSQ	Production industrielle	Paris 10, Paris 11, Paris 13, Evry, UPEM, UVSQ
Commerce	Paris 1, Paris 4, Paris 5, Paris 8, Paris 10, Paris 11, Paris 12, Paris 13, Cergy, Evry, UPEM, UVSQ	Productions animales	UVSQ
Développement et protection du patrimoine culturel	Paris 10, UPEM	Protection de l'environnement	Paris 1, Paris 6, Paris 7, Paris 11, UVSQ
Electricité et électronique	Paris 6, Paris 10, Paris 11, Paris 12, Paris 13, Cergy, UVSQ	Réseaux et télécommunications	Paris 11, Paris 12, Paris 13, Cergy, Evry, UPEM, UVSQ
Energie et génie climatique	Paris 7, Paris 10, Paris 11, Paris 12, Evry, UPEM	Ressources documentaires et bases de données	Paris 10
Génie civil et construction	Paris 6, UPEM, UVSQ	Santé	Paris 5, Paris 6, Paris 11, Paris 12, Cergy, UPEM
Gestion de la production industrielle	Paris 7, Paris 8, Paris 11, Paris 12, Paris 13, Cergy, Evry, UPEM	Sécurité des biens et des personnes	Paris 2, Paris 5, Paris 13
Gestion des ressources humaines	Paris 5, Paris 8, Paris 10, Paris 11, Paris 12, Paris 13, Evry, UPEM, UVSQ	Systèmes informatiques et logiciels	Paris 5, Paris 6, Paris 8, Paris 11, Paris 12, Paris 13, Evry, UPEM, UVSQ
Hôtellerie et tourisme	Paris 1, Paris 5, Paris 10, Paris 13, Cergy, Evry, UPEM, UVSQ	Techniques et activités de l'image et du son	Paris 3, Paris 8, Paris 13, Evry, UPEM
Industrie agroalimentaire, alimentation	Paris 6, Paris 11, Paris 12	Transformation des métaux	Paris 7, Paris 12
		Transformations industrielles	UPEM, UVSQ
		Travaux publics	Cergy

# Les préparations aux concours [Index]

Année préparatoire aux études de santé	Paris 13	Préparation au concours d'entrée de l'école nationale supérieure de police	Paris 2, Paris 5, Paris 10
Préparation à l'entrée en formation d'officier de gendarmerie	Paris 2	Préparation aux concours de la fonction publique	Paris 1, Paris 2, Paris 5, Paris 10, Paris 11, Paris 12, UVSQ
Préparation à l'examen d'entrée dans les centres régionaux de formation professionnelle d'avocats	Paris 1, Paris 2, Paris 5, Paris 10, Paris 11, Paris 12, Paris 13, Cergy, Evry, UVSQ	Préparation aux concours d'entrée dans les instituts régionaux d'administration (IRA)	Paris 1, Paris 2, Paris 5, Paris 10, Paris 11, Paris 12, Cergy
Préparation au concours d'entrée à l'école nationale de la magistrature	Paris 1, Paris 2, Paris 5, Paris 10, Paris 11, Paris 12, Paris 13, UVSQ	Préparation aux concours des métiers de l'enseignement	Paris 1, Paris 3, Paris 4, Paris 5, Paris 6, Paris 7, Paris 8, Paris 10, Paris 11, Paris 12, Paris 13, Cergy, Evry, UPEM, UVSQ
Préparation au concours d'entrée à l'ENA	Paris 1		
Préparation au concours de conseiller de tribunal administratif et de cour administrative d'appel	Paris 1, Paris 2, Paris 5	Du Préparation aux cursus scientifiques	Paris 11
Préparation au concours de l'institut national du patrimoine	Paris 1, Paris 4, Paris 10		



# Les licences par universités

## Panthéon-Sorbonne [Paris 1]

[www.univ-paris1.fr](http://www.univ-paris1.fr)

### Siège de la présidence

12 place du Panthéon,  
75231 Paris Cedex 05

T. 01 44 07 80 00

### Académie de Paris

#### Portes ouvertes

##### Samedi 7 mars

- Droit, science politique (10h30 à 17h)

Centre René Cassin,  
17 rue Saint Hippolyte, 75013 Paris

##### Samedi 14 mars

- AES, arts plastiques, cinéma, économie, gestion, MIASHS, géographie, histoire, histoire de l'art et archéologie, philosophie, sciences sociales (12h30 à 18h)

Centre Pierre Mendès-France,  
90 rue de Tolbiac, 75013 Paris

#### Informations

SCUIO - Centre Pierre Mendès-France

90 rue de Tolbiac, 75013 Paris

Bureau C 9-01, 9<sup>e</sup> étage, T. 01 44 07 88 56

Courriel : [scuio@univ-paris1.fr](mailto:scuio@univ-paris1.fr)

Internet : [www.univ-paris1.fr/formations/sorienter/](http://www.univ-paris1.fr/formations/sorienter/)

#### Orientation active :

<http://lyceens-votreavenir.univ-paris1.fr>

#### Inscriptions

[www.admission-postbac.fr](http://www.admission-postbac.fr)

Pour les formations à recrutement particulier, consulter le site internet de l'université.

#### Étudiants handicapés

Centre Pierre Mendès-France

90 rue de Tolbiac, 75013 Paris

Bureau C 9-03, T. 01 44 07 89 27

### Licences (L1 à L3)

#### Domaine : Arts, lettres, langues

##### Licence, mentions

###### L. Arts plastiques

*parcours* : arts plastiques (L1 à L3).

- parcours : arts design médias (L3).

- parcours : esthétique et sciences de l'art (L3).

- parcours : métiers des arts et de la culture (L3).

###### L. Cinéma

*parcours* : cinéma : pratique et esthétique (L1 à L3).

#### Domaine : Droit, économie, gestion

##### Licence, mentions

###### L. Administration économique et sociale

*parcours* : ressources humaines (L1 à L3).

- parcours : développement social (L3).

###### L. Droit

*parcours* : droit (L1 à L3).

- parcours : administration publique (L3).

###### L. Économie (L1 à L3)

###### L. Gestion

*parcours* : tronc commun (L1 à L2).

- parcours : stratégie et économie d'entreprise (L3).

- parcours : gestion (L3).

- parcours : comptabilité, contrôle, audit (L3).

- parcours : finance, risques, contrôle (L3).

###### L. Science politique (L1 à L3)

#### Domaine : Sciences humaines et sociales

##### Licence, mentions

###### L. Géographie et aménagement

*parcours* : géographie et aménagement (L1 à L3).

- parcours : environnement (L3).

- parcours : aménagement, magistère (L3).

###### L. Histoire

*parcours* : histoire (L1 à L3).

*parcours* : hébreu classique et études juives (double cursus avec l'université Sorbonne Nouvelle) (L1 à L3).

###### L. Histoire de l'art et archéologie

*parcours* : histoire de l'art et archéologie (L1 à L2).

- parcours : archéologie (L3).

- parcours : histoire de l'art (L3).

- parcours : histoire du cinéma (L3).

- parcours : préservation des biens culturels (L2 à L3).

###### L. Philosophie

*parcours* : général (L1).

*parcours* : sociologie (L1 à L3).

*parcours* : lettres (double cursus avec l'université Sorbonne Nouvelle) (L1 à L3).

- parcours : logique et culture scientifique (L2 à L3).

- parcours : humanités (L2 à L3).

###### L. Sciences sociales (L1 à L3)

#### Domaine : Sciences, technologies, santé

##### Licence, mention

###### L. Mathématiques et informatique appliquées aux sciences humaines et sociales

*parcours* : tronc commun (L1 à L3).

- parcours : économie (L3).

- parcours : démographie (L3).

- parcours : informatique (MIAGE) (L3). **S** ou **A**

### Licences, double cursus (L1 à L3)

**L. Cinéma - gestion** (double licence) (L1 à L3)\*

**L. Droit - économie** (double licence) (L1 à L3)\*

**L. Droit - géographie et aménagement** (double licence) (L1 à L3)\*

**L. Droit - gestion** (double licence) (L1 à L3)\*

**L. Droit - histoire** (double licence) (L1 à L3)\*

**L. Droit - histoire de l'art et archéologie** (double licence) (L1 à L3)\*

**L. Droit - philosophie** (double licence) (L1 à L3)\*

**L. Droits français et allemand** (filière avec cursus à l'étranger) (L1 à M1)\*

**L. Droits français et anglais** (filière avec cursus à l'étranger) (L1 à M1)\*

**L. Droits français et espagnol** (filière avec cursus à l'étranger) (L1 à M1)\*

**L. Droits français et italien** (filière avec cursus à l'étranger) (L1 à M1)\*

**L. Économie - géographie et aménagement** (double licence) (L1 à L3)\*

**L. Économie - histoire** (double licence) (L1 à L3)\*

**L. Géographie et aménagement - histoire** (double licence) (L1 à L3)\*

**L. Histoire de l'art et archéologie - histoire** (double licence) (L1 à L3)\*

**L. Histoire - science politique** (double licence) (L1 à L3)\*

**L. MASS - sciences sociales** (double cursus avec Sciences Po) (L1 à L3)\*

**L. Philosophie - science politique** (double licence) (L1 à L3)\*

\*Recrutement particulier : sur dossier et/ou entretien.

<b>S</b>	Statut de l'étudiant « <b>Scolaire</b> »
<b>A</b>	Statut de l'étudiant « <b>Apprenti</b> »
L1, L2, L3	1 <sup>er</sup> , 2 <sup>e</sup> , 3 <sup>e</sup> année de licence
M1, M2	1 <sup>er</sup> , 2 <sup>e</sup> année de master
S2, S4	2 <sup>e</sup> , 4 <sup>e</sup> semestre

**Panthéon-Sorbonne** [Paris 1]**Licences, après bac+2 (L3)**

- L. Droit - science politique** (double licence) (L3)
- L. Droits français et américain** (L3 à M1)
- L. Economie - science politique** (double licence) (L3)

**Licences professionnelles (L3) \***

- LP. Commerce** (L3)  
- management et gestion de rayon. **A**
- LP. Hôtellerie et tourisme** (L3)  
- distribution touristique. **S** ou **A**  
- hôtellerie internationale et hébergements touristiques. **S** ou **A**
- LP. Protection de l'environnement** (L3)  
- géomatique et environnement. **S**

\*Réforme des licences professionnelles. Des changements peuvent intervenir à la rentrée 2015.

**Préparations aux concours**

- Préparation à l'examen d'entrée dans les centres régionaux de formation professionnelle d'avocats
- Préparation au concours de conseiller de tribunal administratif et de cour administrative d'appel (recrutement complémentaire)
- Préparation au concours de conservateurs du patrimoine de l'Institut national du patrimoine
- Préparation au concours d'entrée à l'école nationale de la magistrature
- Préparation aux concours de catégorie A de la fonction publique
- Préparation aux concours de l'ENA
- Préparation aux concours des IRA
- Préparation aux concours des métiers de l'enseignement

**Panthéon-Assas**  
[Paris 2]

[www.u-paris2.fr](http://www.u-paris2.fr)

**Siège de la présidence**

12 place du Panthéon,  
75231 Paris Cedex 05  
T. 01 44 41 57 00

**Académie de Paris****Portes ouvertes****Samedi 31 janvier**

- Droit, économie-gestion (10h à 17h)

Centre Vaugirard, 391 rue de Vaugirard, 75015 Paris

**Samedi 7 février**

- Droit, économie-gestion, administration

économique et sociale (9h30 à 15h)

Centre Melun, 19 rue du Château, 77 Melun

**Informations**

Service commun universitaire  
d'information et d'orientation

Centre Assas,

92 rue d'Assas, 75006 Paris

T. 01 44 41 58 75

Courriel : [cio@u-paris2.fr](mailto:cio@u-paris2.fr)

Internet : [cio.u-paris2.fr](http://cio.u-paris2.fr)

**Orientation active** : [www.u-paris2.fr](http://www.u-paris2.fr)

**Inscriptions**

[www.admission-postbac.fr](http://www.admission-postbac.fr)

Pour les formations à recrutement particulier,  
consulter le site internet de l'université.

**Etudiants handicapés**

Service au centre Assas

92 rue d'Assas, 75006 Paris

T. 01 44 41 57 13 (ou 58 04)

**Licences (L1 à L3)****Domaine : Droit****Licence, mentions****L. Droit**

*parcours* : classique (L1).

*parcours* : réussite (L1).

*parcours* : renforcé (parcours classique et DU Collège de droit) (L1 à L3).\*

\*Recrutement particulier : sur dossier et test.

**Domaine : Economie, gestion****Licence, mentions****L. Administration économique et sociale** (L1 à L3)\*

\*se déroule au centre Melun.

**L. Economie et gestion**

*parcours* : classique (L1).

*parcours* : réussite (L1).

*parcours* : renforcé (parcours classique et DU Collège d'économie) (L1).\*

- *parcours* : analyse économique (L3).

- *parcours* : économie internationale (L3).

- *parcours* : économie managériale et industrielle (L3).

- *parcours* : gestion (L3).

- *parcours* : monnaie et finance (L3).

*parcours* : cursus de master en ingénierie (CMI), économie, finance quantitative et statistique (L1 à M2).\*

\*Recrutement particulier : sur dossier et/ou entretien.

**Domaine : Sciences humaines et sociales****Licence, mention****L. Science politique** (L2 à L3)\*

\*sur dossier après une L1 en droit.

**Licences, double cursus (L1 à L3)****L. Droit - économie, gestion** (double licence) (L1 à L3)\*

**L. Droit français - droit allemand** (double diplôme) (cursus à l'étranger avec l'université de la Sarre à Sarrebruck) (L1 à L2)\*

**L. Droit français - droit espagnol** (double diplôme) (cursus à l'étranger avec l'université Autònoma à Barcelone) (L1 à M1)\*

**L. Droit français - droit italien** (double diplôme) (cursus à l'étranger avec l'université de la Sapienza à Rome) (L1 à M1)\*

**L. Droit - histoire** (double licence avec l'université Paris Sorbonne) (L1 à L3)\*

**L. Droit - histoire de l'art** (double licence avec l'université Paris Sorbonne) (L1 à L3)\*

**L. Droit - sciences** (double licence avec l'université Pierre et Marie Curie) (L1 à L3)\*

**L. Droits français et allemand - BerMuPa** (Berlin, Munich, Paris) (double diplôme) (cursus à l'étranger avec les universités Humboldt à Berlin et Ludwig-Maximilian à Munich) (L1 à M2)\*

**L. Droits français et de common law** (double diplôme) (cursus à l'étranger avec l'University College à Dublin) (L1 à M1)\*

**L. Droits français et suisse** (double diplôme) (cursus à l'étranger avec l'université de Fribourg) (L1 à M2)\*

**L. Juriste européen** (double diplôme) (cursus à l'étranger avec les universités Humboldt à Berlin et King's College à Londres) (L1 à M2)\*

\*Recrutement particulier : sur dossier et/ou entretien.

**DEUST****DEUST Systèmes d'information et réseaux, gestion et développement** \* **S** ou **A**

\*Recrutement particulier : sur dossier et entretien.

**Licences, après bac+2 (L3)****L. Administration publique** (L3) **S** ou **A****L. Droit** (L3)\* **A**

**L. Histoire - information médias** (double cursus avec l'université Paris Sorbonne) (L3)

**L. Information-communication** (L3)

\*pour sportifs de haut niveau.

**Licences professionnelles (L3) \***

- LP. Assurance, banque, finance** (L3)
  - gestion juridique des contrats d'assurance. **S** ou **A**
- LP. Intervention sociale** (L3)
  - droit et gestion des services de proximité. **S** ou **A**
- LP. Management des organisations** (L3)
  - management des entreprises de distribution en réseau. **A**
  - management des réseaux et systèmes d'information. **S** ou **A**
- LP. Sécurité des biens et des personnes** (L3)
  - activité juridique, directeur d'enquêtes privées. **S**

\*Réforme des licences professionnelles. Des changements peuvent intervenir à la rentrée 2015.

**Préparations aux concours**

- Préparation à l'entrée en formation d'officier de gendarmerie
- Préparation à l'examen d'entrée dans les centres régionaux de formation professionnelle d'avocats
- Préparation au concours de conseiller de tribunal administratif et de cour administrative d'appel (recrutement complémentaire)
- Préparation au concours d'entrée à l'école nationale de la magistrature
- Préparation au concours d'entrée de l'école nationale supérieure de police
- Préparation aux concours de catégorie A de la fonction publique
- Préparation aux concours des IRA

**Sorbonne Nouvelle [Paris 3]**

[www.univ-paris3.fr](http://www.univ-paris3.fr)

**Siège de la présidence**

17 rue de la Sorbonne,  
75230 Paris Cedex 05  
T. 01 40 46 28 84 (ou 86)

**Académie de Paris**

**Portes ouvertes**

**Samedi 7 mars**  
- Toutes disciplines (9h30 à 17h30)  
Centre Censier, 13 rue Santeuil, 75005 Paris

**Informations**

Service d'information et d'orientation  
13 rue Santeuil, 75005 Paris  
Centre Censier, bureau 4 (rez-de-chaussée)  
T. 01 45 87 40 40 (ou 40 03)  
Courriel : [sio@univ-paris3.fr](mailto:sio@univ-paris3.fr)  
Internet : [www.univ-paris3.fr/sio](http://www.univ-paris3.fr/sio)

**Orientation active :**  
<http://orientationactive.univ-paris3.fr>

**Inscriptions**

[www.admission-postbac.fr](http://www.admission-postbac.fr)  
Pour les formations à recrutement particulier, consulter le site internet de l'université.

**Etudiants handicapés**

Mission Handicap  
13, rue de Santeuil, 75005 Paris  
Centre Censier, Bureau 21 A (rez-de-chaussée),  
T. 01 45 87 78 49 (ou 79 29 ou 79 55)

**Licences (L1 à L3)**

**Domaine : Arts, lettres, langues**

**Licence, mentions**

**L. Arts**

- majeure :** médiation culturelle (L1 à L3).  
- mineure : arts et médias (pluridisciplinaire) (L1).  
- parcours : métiers de la médiation en cinéma, audio-visuel et photographie (L2 à L3).  
- parcours : métiers de la médiation en musique et danse (L2 à L3).  
- parcours : métiers de la médiation du théâtre et des arts de scène (L2 à L3).  
- parcours : métiers de la médiation en patrimoine, musées et expositions (L2 à L3).  
- parcours : métiers de la médiation du livre, de l'écrit et des supports numériques (L2 à L3).

**L. Arts du spectacle**

- majeure :** études cinématographiques et audiovisuelles (L1 à L3).  
- mineure : arts et médias (L1).  
- mineure : théâtre (L1 à L3).  
- mineure : lettres modernes (L1 à L3).  
- mineure : médiation culturelle (L2 à L3).

**L. Arts du spectacle**

- majeure :** études théâtrales (L1 à L3).  
- mineure : arts et médias (L1).  
- mineure : anglais (L1 à L3).  
- mineure : cinéma et audiovisuel (L1 à L3).  
- mineure : lettres modernes (L1 à L3).  
- mineure : médiation culturelle (L2 à L3).

\*avec l'Ecole supérieure d'art dramatique.

**L. Langues étrangères appliquées**

- Langues :** anglais-allemand, anglais-arabe, anglais-chinois, anglais-espagnol, anglais-hongrois, anglais-italien, anglais-portugais, anglais-russe, espagnol-portugais.\*  
**tronc commun** (L1 à L2).  
- spécialisation : affaire et commerce (L3).  
- spécialisation : traduction spécialisée (L3).

\*aucune langue n'est proposée au niveau débutant.

**L. Langues, littératures et civilisations étrangères et régionales**

- majeure :** allemand (L1 à L3).  
- mineure : allemand / interculturelle (L1).  
- mineure : anglais (L1 à L3).  
- mineure : communication (L1 à L3).  
- mineure : français, langue étrangère et seconde (L1 à L3).  
**parcours :** études franco-allemandes (L1 à L3).  
- mineure : études interculturelles (L1 à L3).  
- mineure : études internationales (L1 à L3).

**parcours :** études interculturelles franco-allemandes, diplôme international licence et bachelors (avec la Freie universität de Berlin) (L1 à L3).\*

\*Recrutement particulier : sur dossier.

**L. Langues, littératures et civilisations étrangères et régionales**

- majeure :** anglais (L1 à L3).  
- mineure : interculturelle (L1).  
- mineure : allemand (L1 à L3).  
- mineure : connaissance de l'Orient (L1 à L3).  
- mineure : études internationales (L1 à L3).  
- mineure : finnois (L1 à L3).  
- mineure : français, langue étrangère et seconde (L1 à L3).  
- mineure : lettres (L1 à L3).  
- mineure : sciences du langage (L1 à L3).  
- mineure : théâtre (L1 à L3).  
**majeure :** anglais et culture économique (L1 à L3).  
- mineure : études internationales (L1 à L3).

**L. Langues, littératures et civilisations étrangères et régionales**

- majeure :** arabe (L1 à L3).  
- mineure : anglais (L1 à L3).  
- mineure : espagnol (L1 à L3).  
- mineure : études internationales (L1 à L3).  
- mineure : français, langue étrangère et seconde (L1 à L3).  
- mineure : littérature comparée (L1 à L3).

\*accessible aux débutants.

**L. Langues, littératures et civilisations étrangères et régionales**

- majeure :** espagnol (L1 à L3).  
- mineure : études ibériques et latino-américaines (L1).  
- mineure : communication (L1 à L3).  
- mineure : connaissance de l'Orient (L1 à L3).  
- mineure : études internationales (L1 à L3).  
- mineure : français, langue étrangère et seconde (L1 à L3).  
- mineure : littérature comparée (L1 à L3).  
- mineure : portugais (L1 à L3).  
- mineure : sciences du langage (L1 à L3).

**L. Langues, littératures et civilisations étrangères et régionales**

- majeure :** italien (L1 à L3).  
- mineure : interculturelle (L1).  
- mineure : communication (L1 à L3).  
- mineure : études internationales (L1 à L3).  
- mineure : français, langue étrangère et seconde (L1 à L3).

<b>S</b>	Statut de l'étudiant « <b>Scolaire</b> »
<b>A</b>	Statut de l'étudiant « <b>Apprenti</b> »
<b>L1, L2, L3</b>	1 <sup>er</sup> , 2 <sup>e</sup> , 3 <sup>e</sup> année de licence
<b>M1, M2</b>	1 <sup>er</sup> , 2 <sup>e</sup> année de master
<b>S2, S4</b>	2 <sup>e</sup> , 4 <sup>e</sup> semestre

## Sorbonne Nouvelle [Paris 3]

### L. Langues, littératures et civilisations étrangères et régionales

- majeure** : portugais (L1 à L3).  
 - mineure : études ibériques et latino-américaines (L1).  
 - mineure : communication (L1 à L3).  
 - mineure : connaissance de l'Orient (L1 à L3).  
 - mineure : espagnol (L1 à L3).  
 - mineure : études internationales (L1 à L3).  
 - mineure : français, langue étrangère et seconde (L1 à L3).  
 - mineure : littérature comparée (L1 à L3).

### L. Lettres

- majeure** : lettres (L1 à L3).  
 - mineure : anglais (L1 à L3).  
 - mineure : cinéma et audiovisuel (L1 à L3).  
 - mineure : communication (L1 à L3).  
 - mineure : français, langue étrangère et seconde (L1 à L3).  
 - mineure : lettres / littératures (L1 à L3).  
 - mineure : philosophie (avec l'université Panthéon Sorbonne) (L1 à L3).  
 - mineure : professorat des écoles (avec l'université Pierre et Marie Curie) (L1 à L3).  
 - mineure : théâtre (L1 à L3).

## Domaine : Sciences humaines et sociales

### Licence, mentions

#### L. Information-communication

- majeure** : information et communication (L1 à L3).  
 - mineure : arts et médias (pluridisciplinaire) (L1).  
 - mineure : allemand, espagnol, portugais ou italien (L1 à L3).  
 - mineure : lettres modernes (L1 à L3).

#### L. Sciences du langage

- majeure** : sciences du langage (L1 à L3).  
 - mineure : lettres (L1 à L3).  
 - mineure : langues (allemand, anglais, espagnol, finnois, italien ou sanskrit) (L1 à L3).  
 - mineure : français, langue étrangère et seconde (L1 à L3).  
 - mineure : professorat des écoles (avec l'université Pierre et Marie Curie) (L1 à L3).

## Licence, double cursus (L1 à L3)

#### L. Allemand - histoire (double licence avec l'université Paris Diderot) (L1 à L3)

- mineure : études interculturelles (L1 à L3).  
 - mineure : études internationales (L1 à L3).

## Licences, après bac+2 (L3)

### L. Langues, littératures et civilisations étrangères et régionales (L3)

- majeure** : études internationales.  
 - parcours : études européennes (L3).  
 - parcours : études latino-américaines (L3).

### L. Langues, littératures et civilisations étrangères et régionales (L3)

- majeure** : hébreu (avec l'université Paris Sorbonne) (L3).  
**majeure** : sanskrit (L3).

## Licences professionnelles (L3) \*

#### LP. Activités culturelles et artistiques (L3)

- encadrement d'ateliers de pratiques théâtrales. **S**

#### LP. Intervention sociale (L3)

- conseil en écriture publique et privée, écrivain public. **S**

#### LP. Techniques et activités de l'image et du son (L3)

- scénographie théâtrale et événementielle. **S**

\*Réforme des licences professionnelles. Des changements peuvent intervenir à la rentrée 2015.

### Préparation aux concours

- Préparation aux concours des métiers de l'enseignement.

## Paris-Sorbonne [Paris 4]

[www.paris-sorbonne.fr](http://www.paris-sorbonne.fr)

### Siège de la présidence

1 rue Victor Cousin,  
75230 Paris Cedex 05  
T. 01 40 46 22 11

### Académie de Paris

### Portes ouvertes

#### Samedi 24 janvier

- Information et communication  
(Celsa) (13h30 à 17h30)

77 rue de Villiers, 92 Neuilly-sur-Seine

#### Samedi 7 février

- Toutes disciplines (13h à 17h30)

Centre Universitaire Malesherbes,  
108 boulevard Malesherbes, 75017 Paris

### Informations

Service commun universitaire d'information,  
d'orientation et d'insertion professionnelle

1 rue Victor Cousin, 75005 Paris  
escalier F, 2<sup>e</sup> étage, bureau 362 à 365  
T. 01 40 46 26 14

Courriel : [contact.pio@paris-sorbonne.fr](mailto:contact.pio@paris-sorbonne.fr)

**Orientation active** : [www.admission-postbac.fr](http://www.admission-postbac.fr)

### Inscriptions

[www.admission-postbac.fr](http://www.admission-postbac.fr)

Pour les formations à recrutement particulier,  
consulter le site internet de l'université.

### Etudiants handicapés

Accueil handicap :

T. 01 40 46 31 97 (ou 47 92)

Courriel : [accueil-handicap@paris-sorbonne.fr](mailto:accueil-handicap@paris-sorbonne.fr)

## Licences (L1 à L3)

### Domaine : Arts, lettres, langues

### Licence, mentions

#### L. Langues étrangères appliquées (L1 à L3)\*

**2 langues au choix** : allemand, anglais, arabe, chinois, danois\*\*, espagnol, italien, néerlandais\*\*, norvégien\*\*, polonais\*\*, portugais, russe, serbo-croate\*\*, suédois\*\*, tchèque\*\*

\*Recrutement particulier : sur dossier.

\*\*accessible aux débutants.

#### L. Langues, littératures et civilisations étrangères et régionales

**parcours** : allemand (L1 à L3).  
 - option : français langue étrangère (FLE) (L3).

#### L. Langues, littératures et civilisations étrangères et régionales

**parcours** : anglais (L1 à L3).  
 - option : enseignement et recherche (L3).  
 - option : traduction et médias, traductologie (L3).  
 - option : monde anglophone, enjeux contemporains (L3).  
 - option : français langue étrangère (FLE) (L3).

**parcours** : bilingue anglais, lettres, sciences humaines (L1).\*

\*Recrutement particulier : sur dossier.

#### L. Langues, littératures et civilisations étrangères et régionales

**parcours** : arabe (L1 à L3).  
 - option : français langue étrangère (FLE) (L3).

### L. Langues, littératures et civilisations étrangères et régionales

- parcours** : espagnol (L1 à L3).  
 - option : catalan (L1 à L3).  
 - option : métiers de l'enseignement (L2 à L3).  
 - option : métiers de la culture (L2 à L3).  
 - option : langue et traduction littéraire (L2 à L3).  
 - option : français langue étrangère (FLE) (L3).

### L. Langues, littératures et civilisations étrangères et régionales

- parcours** : études nordiques (danois, islandais, norvégien ou suédois)\* (L1 à L3).  
 - option : français langue étrangère (FLE) (L3).

\*accessible aux débutants.

### L. Langues, littératures et civilisations étrangères et régionales

- parcours** : italien (L1 à L3).  
 - option : langue, littérature et civilisation (L3).  
 - option : langue, linguistique et traduction (L3).  
 - option : français, langue étrangère (FLE) (L3).

### L. Langues, littératures et civilisations étrangères et régionales

- Parcours** : langues, littératures et civilisation d'Europe centrale (2 langues au choix : hongrois, tchèque, polonais, serbe-croate-bosniaque-monténégrin, allemand) (L1 à L3).  
 - option : français langue étrangère (FLE) (L3).

### L. Langues, littératures et civilisations étrangères et régionales

- parcours** : néerlandais\* (L1 à L3).  
 - option : français langue étrangère (FLE) (L3).

\*accessible aux débutants

### L. Langues, littératures et civilisations étrangères et régionales

- parcours** : polonais\* (L1 à L3).  
 - option : français langue étrangère (FLE) (L3).

\*accessible aux débutants.

### L. Langues, littératures et civilisations étrangères et régionales

- parcours** : portugais (L1 à L3).  
 - option : français langue étrangère (FLE) (L3).

### L. Langues, littératures et civilisations étrangères et régionales

- parcours** : russe\* (L1 à L3).  
 - option : français langue étrangère (FLE) (L3).

\*accessible aux débutants.

### L. Langues, littératures et civilisations étrangères et régionales

- parcours** : serbe, croate, bosniaque, monténégrin\* (L1 à L3).  
 - option : français langue étrangère (FLE) (L3).

\*accessible aux débutants

### L. Lettres

**parcours** : culture antique et monde contemporain (L1 à L3).

### L. Lettres

**parcours** : langues françaises et techniques informatiques (L1 à L3).  
 - parcours : sciences du langage (L3).  
 - parcours : sciences du langage - français langue étrangère (FLE) (L3).

### L. Lettres

**parcours** : lettres classiques (L1 à L3).

### L. Lettres

**parcours** : lettres modernes (L1 à L3).  
 - option : littératures et langue françaises (L1 à L3).  
 - option : culture et création littéraires (L1 à L3).  
 - option : littérature générale et comparée (L1 à L3).  
 - option : didactique du français langue étrangère (L3).

### L. Lettres

**parcours** : lettres, édition médias audiovisuel (L1 à L3).



**L. Musicologie**

*parcours* : musicologie (L1 à L3).\*

*parcours* : musicologie - Pôle supérieur d'enseignement artistique Paris Boulogne- Billancourt (L1 à L3).\*

*parcours* : musicologie - Conservatoire national supérieur de musique et de danse de Paris (L1 à L3).\*

\*Recrutement particulier : test de niveau en musicologie.

**Domaine : Sciences humaines et sociales**

**Licence, mentions**

**L. Géographie et aménagement**

*parcours* : géographie et aménagement (L1 à L3).  
- *parcours* : gestion et aménagement des collectivités territoriales (L3).  
*parcours* : histoire - géographie (L1 à L3).

**L. Histoire**

*parcours* : histoire (L1 à L3).  
- option : histoire - sciences humaines (L1 à L3).  
- option : histoire - géographie (L1 à L3).  
- option : histoire - langue vivante (L1 à L3).  
*parcours* : histoire - géographie (L1 à L3).

**L. Histoire de l'art et archéologie**

*parcours* : archéologie et histoire de l'art (L1 à L2).  
- *parcours* : archéologie (L3).  
- *parcours* : histoire de l'art (L3).

**L. Philosophie**

*parcours* : philosophie (L1 à L3).

**L. Sociologie**

*parcours* : sociologie (L1 à L3).

**Licences, double cursus (L1 à L3)**

- L. Allemand - anglais (bi-licence) (L1 à L3)
- L. Allemand - néerlandais (bi-licence) (L1 à L3)
- L. Anglais - espagnol (bi-licence) (L1 à L3)\*
- L. Anglais - néerlandais (bi-licence) (L1 à L3)
- L. Archéologie - géographie (bi-licence) (L1 à L3)\*
- L. Espagnol - portugais (bi-licence) (L1 à L3)
- L. Histoire de l'art - droit (bi-licence avec l'université Panthéon Assas) (L1 à L3)\*
- L. Histoire - allemand (bi-licence) (L1 à L3)
- L. Histoire - anglais (bi-licence) (L1 à L3)\*
- L. Histoire - arabe (bi-licence) (L1 à L3)
- L. Histoire - droit (double licence avec l'université Panthéon-Assas) (L1 à L3)\*
- L. Histoire - espagnol (bi-licence) (L1 à L3)
- L. Histoire - études slaves (bi-licence) (L1 à L3)
- L. Histoire - italien (bi-licence) (L1 à L3)
- L. Histoire - sciences (bi-licence avec l'université Pierre et Marie Curie) (L1 à L3)\*
- L. Histoire - sciences sociales (bi-cursus avec l'IEP Paris) (L1 à L3)\*
- L. Lettres, édition, médias, audiovisuel - anglais (bi-licence) (L1 à L3)\*
- L. Lettres, édition, médias, audiovisuel - espagnol (bi-licence) (L1 à L3)
- L. Lettres, édition, médias, audiovisuel - italien (bi-licence) (L1 à L3)
- L. Lettres, édition, médias, audiovisuel - portugais (bi-licence) (L1 à L3)
- L. Lettres classiques - sciences sociales (bi-cursus avec l'IEP Paris) (L1 à L3)\*

- L. Lettres modernes - allemand (bi-licence) (L1 à L3)\*
  - L. Lettres modernes - anglais (bi-licence) (L1 à L3)\*
  - L. Lettres modernes - espagnol (bi-licence) (L1 à L3)
  - L. Lettres modernes - italien (bi-licence) (L1 à L3)
  - L. Lettres modernes - portugais (bi-licence) (L1 à L3)
  - L. Lettres modernes - sciences sociales (bi-cursus avec l'IEP Paris) (L1 à L3)\*
  - L. Linguistique - sciences (bi-licence avec l'université Pierre et Marie Curie) (L1 à L3)\*
  - L. Musicologie - italien (bi-licence) (L1 à L3)\*
  - L. Musicologie - sciences (bi-licence avec l'université Pierre et Marie Curie) (L1 à L3)\*
  - L. Philosophie - allemand (bi-licence)\* (L1 à L3)\*\*
  - L. Philosophie - sciences (bi-licence avec l'université Pierre et Marie Curie) (L1 à L3)\*
  - L. Philosophie - sciences sociales (bi-cursus avec l'IEP Paris) (L1 à L3)\*
  - L. Philosophie - sociologie (bi-licence) (L1 à L3)\*
  - L. Sciences - allemand (double licence avec l'université Pierre et Marie Curie) (L1 à L3)\*
- \*Recrutement particulier : sur dossier et/ou entretien.  
\*\*sous réserve.

**Licences, après bac+2 (L3)**

- L. Histoire - information, médias (double licence avec l'université Panthéon-Assas) (L3)
- L. Information-communication (CELSA) (L3)  
- *parcours* : communication des entreprises et des institutions (L3).  
- *parcours* : management de la communication (L3).  
- *parcours* : marketing, publicité et communication (L3).  
- *parcours* : médias et communication (L3).  
- *parcours* : ressources humaines et communication (L3).
- L. Langues, littératures et civilisations étrangères et régionales (L3)  
- *parcours* : hébreu classique (avec l'université Sorbonne nouvelle) (L3).

**Licences professionnelles (L3) \***

- LP. Aménagement du territoire et urbanisme (L3)  
- aménagement et géomatique. **S** ou **A**
  - LP. Commerce (L3)  
- collaborateur des activités internationales. **S** ou **A**
- \*Réforme des licences professionnelles. Des changements peuvent intervenir à la rentrée 2015.

**Préparations aux concours**

- Préparation au concours de conservateur du patrimoine
- Préparation aux concours des métiers de l'enseignement

**Paris Descartes [Paris 5]**

[www.parisdescartes.fr](http://www.parisdescartes.fr)

**Siège de la présidence**

12 rue de l'École de Médecine,  
75270 Paris Cedex 06  
T. 01 76 53 16 16

**Académie de Paris**

**Portes ouvertes**

**Samedi 7 mars**  
- Toutes disciplines (9h30 à 17h30)  
45 rue des saints-Pères, 75006 Paris

**Mercredi 11 mars**

- Droit, économie et gestion (13h30 à 17h)  
Faculté de droit  
10 avenue Pierre Larousse, 92 Malakoff

**Samedi 21 mars**

- Journée d'immersion en psychologie (9h30 à 16h)  
Institut de psychologie  
71 avenue Edouard Vaillant, 92 Boulogne

**Informations**

Service offre de formation et insertion professionnelle  
12 rue de l'École-de-Médecine, 75006 Paris  
aile gauche, 1<sup>er</sup> étage  
T. 01 76 53 16 50

Courriel : [sofip@parisdescartes.fr](mailto:sofip@parisdescartes.fr)  
Internet : [www.sofip.parisdescartes.fr](http://www.sofip.parisdescartes.fr)

**Orientation active** : [www.admission-postbac.fr](http://www.admission-postbac.fr)  
<http://orientationactive.parisdescartes.fr>

**Inscriptions**

[www.admission-postbac.fr](http://www.admission-postbac.fr)  
Pour les formations à recrutement particulier, consulter le site internet de l'université.

**Étudiants handicapés**

Contact : Mme Delmotte  
T. 01 76 53 17 26 (ou 64)

**Licences (L1 à L3)**

**Domaine : Droit, économie, gestion**

**Licence, mentions**

**L. Droit**

*parcours* : général (L1 à L3).  
*parcours* : bi-diplômant droit - économie, gestion (L1 à L3).\*

\*Recrutement particulier : sur dossier.

**L. Économie et gestion**

*parcours* : économie et gestion des entreprises (L1 à L3).  
*parcours* : gestion des ressources humaines dans les organisations (L1 à L3).  
*parcours* : bi-diplômant économie, gestion - droit (L1 à L3).\*

\*Recrutement particulier : sur dossier.

<b>S</b>	Statut de l'étudiant « <b>Scolaire</b> »
<b>A</b>	Statut de l'étudiant « <b>Apprenti</b> »
L1, L2, L3	1 <sup>er</sup> , 2 <sup>e</sup> , 3 <sup>e</sup> année de licence
M1, M2	1 <sup>er</sup> , 2 <sup>e</sup> année de master
S2, S4	2 <sup>e</sup> , 4 <sup>e</sup> semestre

[Paris 4] [Paris 5]

Suite

**Paris Descartes** [Paris 5]**Domaine : Sciences humaines et sociales****Licence, mentions****L. Psychologie** (L1 à L3)**L. Sciences de l'éducation***tronc commun* (L1 à L2).

- parcours : lien social, éducation et formation (L3).
- parcours : enseignement et éducation (L3).
- parcours : intervention dans les secteurs de l'éducation, de la formation, du travail social et de la santé (L3).

**L. Sciences du langage***parcours* : sciences du langage (général) (L1 à L3).*parcours* : français langue étrangère (L1 à L3).*parcours* : linguistique, mathématiques, éducation physique et sportive (L1 à L3).**L. Sciences et techniques des activités physiques et sportives***parcours* : activités physiques et adaptées (L1 à L3).*parcours* : éducation et motricité (L1 à L3).*parcours* : entraînement sportif (L1 à L3).**L. Sciences sociales***parcours* : ethnologie - anthropologie (L1 à L3).*parcours* : démographie (L1 à L3).*parcours* : sociologie (L1 à L3).**Domaine : Sciences, technologies, santé****Licence, mentions****L. Frontières du vivant** (L1 à L3)\*

\*Recrutement particulier : sur dossier et entretien.

**L. Informatique***portail* : mathématiques - informatique (L1).

- parcours : informatique (normal ou renforcé) (L2 à L3).

- parcours : méthodes informatiques appliquées à la gestion des entreprises (MIAGE) (L2 à L3). **S** ou **A****L. Mathématiques***portail* : mathématiques - informatique (L1).

- parcours : techniques statistiques (L3).

- parcours : économie quantitative (L3).

- parcours : modélisation et simulation (L3).

**L. Sciences pour la santé** (L1 à L3)**Licences, après bac+2 (L3)****L. Economie et gestion** (L3)- parcours : sciences comptables et financières (L3). **S** ou **A**

- parcours : contrôle et systèmes d'information comptable (L3).

**Licences professionnelles (L3) \*****LP. Activités et techniques de communication** (L3)- chef de projet de communication. **A****LP. Assurance, banque, finance** (L3)- gestion de la clientèle de particuliers : conseiller de clientèle expert. **A**- suivi administratif et contrôle de gestion des opérations bancaires : back office, middle office. **A****LP. Commerce** (L3)- management d'équipes commerciales. **A**- marketing digital. **A****LP. Gestion des ressources humaines** (L3)- coordinateur-trice du personnel. **S** ou **A****LP. Hôtellerie et tourisme** (L3)- management des produits touristiques. **S** ou **A****LP. Industries chimiques et pharmaceutiques** (L3)- analyses physico-chimiques. **A**- biotechnologie. **A**- développement du médicament. **A****LP. Intervention sociale** (L3)- accompagnant de personnes avec autisme et troubles apparentés. **S**- développement social et socioculturel local. **S**- gestion des services d'aide à domicile. **S****LP. Management des organisations** (L3)- décision et traitement de l'information - data mining. **S** ou **A**- gestion et qualité des établissements du secteur sanitaire et médico-social. **A**- management international appliqué au développement durable. **A****LP. Métiers de l'édition** (L3)- métiers des bibliothèques, de l'édition et du commerce du livre. **A****LP. Santé** (L3)- instrumentation et maintenance biomédicales. **S**- statistique et informatique décisionnelles pour la santé. **S**- statistique et informatique décisionnelles pour la santé. **S**- statistique et informatique décisionnelles pour la santé. **S**- statistique et informatique décisionnelles pour la santé. **S****LP. Sécurité des biens et des personnes** (L3)- formation de l'encadrement des services de sécurité sureté. **S** ou **A**- formation de l'encadrement des services de sécurité sureté. **S** ou **A**- formation de l'encadrement des services de sécurité sureté. **S** ou **A**- formation de l'encadrement des services de sécurité sureté. **S** ou **A**- formation de l'encadrement des services de sécurité sureté. **S** ou **A**- formation de l'encadrement des services de sécurité sureté. **S** ou **A**- formation de l'encadrement des services de sécurité sureté. **S** ou **A**- formation de l'encadrement des services de sécurité sureté. **S** ou **A**- formation de l'encadrement des services de sécurité sureté. **S** ou **A**- formation de l'encadrement des services de sécurité sureté. **S** ou **A**- formation de l'encadrement des services de sécurité sureté. **S** ou **A**- formation de l'encadrement des services de sécurité sureté. **S** ou **A**- formation de l'encadrement des services de sécurité sureté. **S** ou **A**- formation de l'encadrement des services de sécurité sureté. **S** ou **A**- formation de l'encadrement des services de sécurité sureté. **S** ou **A**- formation de l'encadrement des services de sécurité sureté. **S** ou **A**- formation de l'encadrement des services de sécurité sureté. **S** ou **A**- formation de l'encadrement des services de sécurité sureté. **S** ou **A**- formation de l'encadrement des services de sécurité sureté. **S** ou **A**- formation de l'encadrement des services de sécurité sureté. **S** ou **A**- formation de l'encadrement des services de sécurité sureté. **S** ou **A**- formation de l'encadrement des services de sécurité sureté. **S** ou **A**- formation de l'encadrement des services de sécurité sureté. **S** ou **A**- formation de l'encadrement des services de sécurité sureté. **S** ou **A**- formation de l'encadrement des services de sécurité sureté. **S** ou **A**- formation de l'encadrement des services de sécurité sureté. **S** ou **A**- formation de l'encadrement des services de sécurité sureté. **S** ou **A**- formation de l'encadrement des services de sécurité sureté. **S** ou **A**- formation de l'encadrement des services de sécurité sureté. **S** ou **A**- formation de l'encadrement des services de sécurité sureté. **S** ou **A**- formation de l'encadrement des services de sécurité sureté. **S** ou **A**- formation de l'encadrement des services de sécurité sureté. **S** ou **A**- formation de l'encadrement des services de sécurité sureté. **S** ou **A**- formation de l'encadrement des services de sécurité sureté. **S** ou **A**- formation de l'encadrement des services de sécurité sureté. **S** ou **A**- formation de l'encadrement des services de sécurité sureté. **S** ou **A**- formation de l'encadrement des services de sécurité sureté. **S** ou **A**- formation de l'encadrement des services de sécurité sureté. **S** ou **A**- formation de l'encadrement des services de sécurité sureté. **S** ou **A**- formation de l'encadrement des services de sécurité sureté. **S** ou **A**- formation de l'encadrement des services de sécurité sureté. **S** ou **A**- formation de l'encadrement des services de sécurité sureté. **S** ou **A**- formation de l'encadrement des services de sécurité sureté. **S** ou **A**- formation de l'encadrement des services de sécurité sureté. **S** ou **A**- formation de l'encadrement des services de sécurité sureté. **S** ou **A**- formation de l'encadrement des services de sécurité sureté. **S** ou **A**- formation de l'encadrement des services de sécurité sureté. **S** ou **A**- formation de l'encadrement des services de sécurité sureté. **S** ou **A**- formation de l'encadrement des services de sécurité sureté. **S** ou **A**- formation de l'encadrement des services de sécurité sureté. **S** ou **A**- formation de l'encadrement des services de sécurité sureté. **S** ou **A**- formation de l'encadrement des services de sécurité sureté. **S** ou **A**- formation de l'encadrement des services de sécurité sureté. **S** ou **A****Pierre et Marie Curie - UPMC**  
[Paris 6][www.upmc.fr](http://www.upmc.fr)**Siège de la présidence**4 place Jussieu,  
75252 Paris Cedex 05,  
T. 01 44 27 44 27**Académie de Paris****Portes ouvertes****Samedi 7 février**

- Santé (9h à 12h)

Pitié Salpêtrière,

105 boulevard de l'Hôpital, 75013 Paris

- Sciences (13h à 18h)

Jussieu, 4 place Jussieu, 75005 Paris

**Informations**

Service orientation insertion

4 Place Jussieu, 75005 Paris

Bâtiment K, 2<sup>e</sup> étage,

T. 01 44 27 39 70 (ou 33 66)

Courriel : [soi@upmc.fr](mailto:soi@upmc.fr)**Orientation active** : [www.upmc.fr](http://www.upmc.fr)**Inscriptions**[www.admission-postbac.fr](http://www.admission-postbac.fr)Pour les formations à recrutement particulier,  
consulter le site internet de l'université.**Etudiants handicapés**

Service handicap santé étudiant

Bâtiment 41, rez-de-chaussée,

T. 01 44 27 46 31

Courriel : [shse@upmc.fr](mailto:shse@upmc.fr)**Licences (L1 à L3)****Domaine : Sciences, technologies, santé***portail* : biologie, géosciences, chimie (BGC) (L1).*portail* : mathématiques, informatique, physique, ingénierie (MIPI) (L1).*portail* : physique, chimie, géosciences, ingénierie (PCGI) (L1).*portail* : cursus master en ingénierie (CMI) (L1).\*

\*Recrutement particulier : dossier et entretien.

**Licence, mentions****L. Chimie***parcours monodisciplinaire* : chimie (L2 à L3).*parcours bidisciplinaire* : majeure chimie (L2 à L3).

- mineure : électronique, énergie électrique, automatique.

- mineure : mathématiques.

- mineure : mécanique.

- mineure : informatique.

- mineure : physique.

- mineure : sciences de la Terre.

- mineure : sciences de la Vie.

- mineure : enseignement et didactique des sciences.

- mineure : histoire et philosophie des sciences et techniques.

- mineure : médiation scientifique.

**L. Electronique, énergie électrique, automatique**

- parcours** : cursus master en ingénierie (CMI) (L2 à M2).\*
- parcours monodisciplinaire** : électronique, énergie électrique, automatique (L2 à L3).
- parcours bidisciplinaire** : majeure électronique, énergie électrique, automatique (L2 à L3).
- mineure : chimie.
- mineure : mathématiques.
- mineure : mécanique.
- mineure : informatique.
- mineure : physique.
- mineure : sciences de la Terre.
- mineure : sciences de la Vie.
- mineure : enseignement et didactique des sciences.
- mineure : histoire et philosophie des sciences et techniques.
- mineure : médiation scientifique.

\*sous réserve

**L. Informatique**

- parcours monodisciplinaire** : informatique (L2 à L3).
- parcours bidisciplinaire** : majeure informatique (L2 à L3).
- mineure : chimie.
- mineure : électronique, énergie électrique, automatique.
- mineure : mathématiques.
- mineure : mécanique.
- mineure : physique.
- mineure : sciences de la Terre.
- mineure : sciences de la Vie.
- mineure : enseignement et didactique des sciences.
- mineure : histoire et philosophie des sciences et techniques.
- mineure : médiation scientifique.

**L. Mathématiques**

- parcours monodisciplinaire** : mathématiques (L2 à L3).
- parcours bidisciplinaire** : majeure mathématiques (L2 à L3).
- mineure : chimie.
- mineure : électronique, énergie électrique, automatique.
- mineure : informatique.
- mineure : mécanique.
- mineure : physique.
- mineure : sciences de la Terre.
- mineure : sciences de la Vie.
- mineure : enseignement et didactique des sciences.
- mineure : histoire et philosophie des sciences et techniques.
- mineure : médiation scientifique.

**L. Mécanique**

- parcours** : cursus master en ingénierie (CMI) (L2 à M2).
- parcours monodisciplinaire** : mécanique (L2 à L3).
- parcours bidisciplinaire** : majeure mécanique (L2 à L3).
- mineure : chimie.
- mineure : électronique, énergie électrique, automatique.
- mineure : informatique.
- mineure : mathématiques.
- mineure : physique.
- mineure : sciences de la Terre.
- mineure : sciences de la Vie.
- mineure : enseignement et didactique des sciences.
- mineure : histoire et philosophie des sciences et techniques.
- mineure : médiation scientifique.

**L. Physique**

- parcours** : cursus master en ingénierie (CMI) (L2 à M2).\*
- parcours monodisciplinaire** : physique (L2 à L3).
- parcours bidisciplinaire** : majeure physique (L2 à L3).
- mineure : chimie.
- mineure : électronique, énergie électrique, automatique.
- mineure : informatique.
- mineure : mathématiques.
- mineure : mécanique.
- mineure : sciences de la Terre.
- mineure : sciences de la Vie.
- mineure : enseignement et didactique des sciences.
- mineure : histoire et philosophie des sciences et techniques.
- mineure : médiation scientifique.

\*sous réserve

**L. Sciences de la Terre**

- parcours monodisciplinaire** : sciences de la Terre (L2 à L3).
- parcours bidisciplinaire** : majeure sciences de la Terre (L2 à L3).
- mineure : chimie.
- mineure : électronique, énergie électrique, automatique.
- mineure : informatique.
- mineure : mathématiques.
- mineure : mécanique.
- mineure : physique.
- mineure : sciences de la Vie.
- mineure : enseignement et didactique des sciences.
- mineure : histoire et philosophie des sciences et techniques.
- mineure : médiation scientifique.

**L. Sciences de la vie**

- parcours monodisciplinaire** : sciences de la vie (L2 à L3).
- parcours bidisciplinaire** : majeure sciences de la vie (L2 à L3).
- mineure : chimie.
- mineure : électronique, énergie électrique, automatique.
- mineure : informatique.
- mineure : mathématiques.
- mineure : mécanique.
- mineure : physique.
- mineure : sciences de la Terre.
- mineure : enseignement et didactique des sciences.
- mineure : histoire et philosophie des sciences et techniques.
- mineure : médiation scientifique.

**L. Sciences et technologies**

- parcours double majeure** : science de la vie - sciences de la Terre (L2 à L3).
- parcours double majeure** : science de la vie - chimie (L2 à L3).
- parcours double majeure** : sciences de la Terre - chimie (L2 à L3).
- parcours double majeure** : informatique - mathématiques (L2 à L3).
- parcours double majeure** : mécanique - mathématiques (L2 à L3).
- parcours double majeure** : mécanique - physique (L2 à L3).
- parcours double majeure** : électronique, énergie électrique, automatique - mathématiques (L2 à L3).
- parcours double majeure** : physique - chimie (L2 à L3).
- parcours double majeure** : physique - électronique, énergie électrique, automatique (L2 à L3).
- parcours double majeure** : physique - sciences de la Terre (L2 à L3).
- parcours double majeure** : physique - mathématiques (L2 à L3).

**Licences, double cursus (L1 à L3)**

**L. Sciences - allemand** (avec l'université Paris Sorbonne) (L1 à L3)\*

**L. Sciences - chinois** (avec l'université Paris Sorbonne) (L1 à L3)\*

**L. Sciences - design** (avec l'Ecole nationale supérieure de création industrielle) (L1 à L3)\*

**L. Sciences - droit** (avec l'université Panthéon Assas) (L1 à L3).\*

**L. Sciences - histoire** (avec l'université Paris Sorbonne) (L1 à L3)\*

**L. Sciences - linguistique** (avec l'université Paris Sorbonne) (L1 à L3)\*

**L. Sciences - musicologie** (avec l'université Paris Sorbonne) (L1 à L3)\*

**L. Sciences - philosophie** (avec l'université Paris Sorbonne) (L1 à L3)\*

**L. Sciences - sciences sociales** (avec Sciences Po) (L1 à L3)\*

\*Recrutement particulier : sur dossier et/ou entretien.

**Licences professionnelles (L3) \***

**LP. Aménagement du paysage** (L3)

- aménagement et gestion écologiques des paysages urbains. **A**

**LP. Electricité et électronique** (L3)

- instrumentation optique et visualisation. **A**
- responsable maintenance et environnement pour l'immobilier et l'hôtellerie. **A**

**LP. Génie civil et construction** (L3)

- éco-construction pour un développement durable. **S** ou **A**
- efficacité énergétique des bâtiments industriels et tertiaires. **A**

**LP. Industrie agroalimentaire, alimentation** (L3)

- sécurité alimentaire, nutrition, analyses. **A**

**LP. Industries chimiques et pharmaceutiques** (L3)

- gestion de la qualité et des risques dans les bio-industries. **A**
- métiers de la biotechnologie. **A**
- métiers de la chimie de formulation. **A**
- métiers de la chimie et de la physique des matériaux. **S**
- métiers de la chimie moléculaire. **A**
- métiers des vigilances industrielles. **S**

**LP. Maintenance des systèmes pluritechniques** (L3)

- génie mécanique pour l'énergétique et l'environnement. **A**

**LP. Mécanique** (L3)

- chargé d'affaires à l'international en génie mécanique. **A**
- innovation et développement industriel en génie mécanique. **A**

**LP. Métiers de l'édition** (L3)

- intégrateur et gestionnaire de flux numériques pour les industries graphiques. **A**

**LP. Protection de l'environnement** (L3)

- ressources et qualité de l'eau dans l'environnement. **A**

**LP. Santé** (L3)

- codeur LPC (langue française parlée complétée). **S**

**LP. Systèmes informatiques et logiciels** (L3)

- projet web, développement et communication multimédia. **A**

\*Réforme des licences professionnelles. Des changements peuvent intervenir à la rentrée 2015.

**Préparation aux concours**

- Préparation aux concours de l'enseignement.

**Études de santé**

- voir page 50

**Formations d'ingénieurs**

- voir page 89

<b>S</b>	Statut de l'étudiant « <b>Scolaire</b> »
<b>A</b>	Statut de l'étudiant « <b>Apprenti</b> »
<b>L1, L2, L3</b>	1 <sup>er</sup> , 2 <sup>e</sup> , 3 <sup>e</sup> année de licence
<b>M1, M2</b>	1 <sup>er</sup> , 2 <sup>e</sup> année de master
<b>S2, S4</b>	2 <sup>e</sup> , 4 <sup>e</sup> semestre

# Paris Diderot

## [Paris 7]

[www.univ-paris-diderot.fr](http://www.univ-paris-diderot.fr)

### Siège de la présidence

5 rue Thomas Mann,  
Bâtiment Grands Moulins  
75205 Paris Cedex 13  
T. 01 57 27 55 10

### Académie de Paris

### Portes ouvertes

#### Samedi 7 février

- Santé (14h à 18h)

UFR de médecine, site Villemin,  
10 avenue de Verdun, 75010 Paris

#### Samedi 7 mars

- Arts, lettres, langues - économie, gestion  
- sciences humaines et sociales - sciences,  
technologies, CPEI, école d'ingénieur (14h)  
Site Paris Rive Gauche, halle aux farines,  
Esplanade Pierre Vidal-Naquet, 75013 Paris

### Informations

Service d'aide à l'orientation et à  
l'insertion professionnelle  
10 esplanade Pierre Vidal Naquet, 75013 Paris  
Bâtiment C, rez-de-chaussée  
T. 01 57 27 71 31  
Courriel : [saop@univ-paris-diderot.fr](mailto:saop@univ-paris-diderot.fr)  
Internet : [www.univ-paris-diderot.fr/](http://www.univ-paris-diderot.fr/)

**Orientation active :** [www.admission-postbac.fr](http://www.admission-postbac.fr)

### Inscriptions

[www.admission-postbac.fr](http://www.admission-postbac.fr)

Pour les formations à recrutement particulier,  
consulter le site internet de l'université.

### Etudiants handicapés

Relais Handicap  
10 rue Françoise Dolto, 75013 Paris,  
halle aux farines, rez-de-chaussée,  
Mardi au vendredi (9h30 à 17h30)  
T. 01 57 27 60 15

## Licences (L1 à L3)

### Domaine : Arts, lettres, langues

#### Licence, mentions

##### L. Arts du spectacle

**parcours :** études cinématographiques (L1 à L3).  
- parcours : cinéma et métiers de la culture (L3).  
- parcours : pratiques du cinéma (L3).

\*Recrutement particulier : sur dossier.

##### L. Langues étrangères appliquées

**parcours :** anglais - allemand (L1).  
- parcours : anglais - allemand, langues et civilisations (L2 à L3).  
- parcours : anglais - allemand, langues et droit (L2 à L3).  
- parcours : anglais - allemand, langues et métiers de la traduction (L2 à L3).

##### L. Langues étrangères appliquées

**parcours :** anglais - chinois (L1).  
- parcours : anglais - chinois, échanges internationaux (L2 à L3).  
\*Recrutement particulier : sur dossier.

##### L. Langues étrangères appliquées

**parcours :** anglais - espagnol (L1).  
- parcours : anglais - espagnol, langues et civilisations (L2 à L3).  
- parcours : anglais - espagnol, langues et droit (L2 à L3).  
- parcours : anglais - espagnol, langues et métiers de la traduction (L2 à L3).

##### L. Langues étrangères appliquées

**parcours :** anglais - japonais (L1).  
- parcours : anglais - japonais, échanges internationaux (L2 à L3).  
\*Recrutement particulier : sur dossier.

##### L. Langues, littératures et civilisations étrangères et régionales

**parcours :** anglais (L1 à L3).  
- parcours : anglais - histoire (L3).  
- parcours : anglais - lettres modernes (L3).  
- parcours : anglais - sciences du langage (L3).  
- parcours : anglais de spécialité (avec l'Ecole normale supérieure Cachan) (L3).

##### L. Langues, littératures et civilisations étrangères et régionales

**parcours :** chinois (L1 à L3).  
**parcours :** chinois - français langue étrangère (L1 à L3).

##### L. Langues, littératures et civilisations étrangères et régionales

**parcours :** coréen (L1 à L3).  
**parcours :** coréen - français langue étrangère (L1 à L3).

##### L. Langues, littératures et civilisations étrangères et régionales

**parcours :** japonais (L1 à L3).  
**parcours :** japonais - français langue étrangère (L1 à L3).  
\*Recrutement particulier : sur dossier.

##### L. Langues, littératures et civilisations étrangères et régionales

**parcours :** vietnamien (L1 à L3).  
**parcours :** vietnamien - français langue étrangère (L1 à L3).

##### L. Lettres

**parcours :** lettres et arts (L1 à L3).  
\*Recrutement particulier : sur dossier.

##### L. Lettres

**parcours :** lettres et sciences humaines (L1 à L3).  
**parcours :** lettres - sciences du langage (L1 à L3).  
**parcours :** lettres - anglais (L1 à L3).  
**parcours :** lettres - cinéma (L1 à L3).  
**parcours :** lettres - histoire (L1 à L3).  
**parcours :** édition (L1 à L3).  
**parcours :** métiers de l'écrit (L1 à L3).  
**parcours :** enseignement (L1 à L3)

### Domaine : Droit, économie, gestion

#### Licence, mention

##### L. Economie

**parcours :** sciences économiques et sociales (L1 à L3).

### Domaine : Sciences humaines et sociales

#### Licence, mentions

##### L. Géographie et aménagement

**parcours :** géographie, aménagement (L1 à L3).  
**parcours :** géographie, aménagement - histoire (L1 à L3).

##### L. Histoire

**parcours :** histoire (L1 à L3).  
**parcours :** histoire - géographie (L1 à L3).  
**parcours :** histoire - anglais (L1 à L3).  
**parcours :** histoire - lettres (L1 à L3).  
**parcours :** cursus intégré histoire - allemand (avec l'université de Bielefeld) (L1 à L3).  
\*Recrutement particulier : sur dossier.

##### L. Psychologie

**parcours :** psychologie (L1 à L3).  
\*Recrutement particulier : sur dossier.

##### L. Sociologie

**parcours :** sociologie (L1 à L3).

## Domaine : Sciences, technologies, santé

#### Licence, mentions

##### L. Chimie

**parcours :** chimie (L1 à L3).  
- parcours : chimie pour le vivant (L3).  
**parcours :** cursus intégré chimie - allemand (avec l'université de Bielefeld) (L1 à L3).  
\*Recrutement particulier : sur dossier.

##### L. Informatique

**parcours :** informatique générale (L1 à L3).  
- parcours : informatique fondamentale (avec l'Ecole normale supérieure Cachan) (L3).  
- parcours : formation interuniversitaire en informatique (avec l'Ecole normale supérieure Ulm) (L3).

##### L. Mathématiques

**parcours :** mathématiques (L1 à L2).  
- parcours : mathématiques appliquées (L3).  
- parcours : mathématiques fondamentales (L3).  
- parcours : mathématiques pour l'enseignement (L3).  
- parcours : formation interuniversitaire en mathématiques fondamentales (avec l'Ecole normale supérieure Ulm) (L3).  
- parcours : formation interuniversitaire en mathématiques appliquées (avec l'Ecole normale supérieure Cachan) (L3).

##### L. Mathématiques et informatique appliquées aux sciences humaines et sociales

**parcours :** mathématiques et informatique appliquées aux sciences humaines et sociales (L1 à L2).  
- parcours : économie (L3).  
- parcours : enseignement, information et communication scientifiques (L3).  
- parcours : géographie (L3).  
- parcours : histoire (L3).  
- parcours : mathématiques - informatique - linguistique (L3).  
- parcours : sociologie (L3).

##### L. Physique

**parcours :** physique (L1 à L3).  
**parcours :** cycle préparatoire aux concours d'ingénieur (CPEI) (L1 à L2).  
- parcours : enseignement des sciences physiques et chimiques (L2 à L3).  
- parcours : formation interuniversitaire en physique (avec l'Ecole normale supérieure Ulm) (L3).  
\*Recrutement particulier : sur dossier.

##### L. Sciences de la Terre

**parcours :** terre - environnement (L1 à L2).  
- parcours : terre (L3).  
- parcours : environnement (L3).

\*Recrutement particulier : sur dossier.



**L. Sciences de la vie \***

- parcours : sciences de la vie (L1).
- parcours : vie et terre (L2 à L3).
- parcours : biologie - biochimie (L2).
- parcours : biologie, biomolécules, bioinformatique (L3).
- parcours : biologie cellulaire et physiologie (L3).
- parcours : magistère européen de génétique (L3).
- parcours : interdisciplinaire en biologie (avec l'Ecole normale supérieure Ulm) (L3).

\*Préparation possible aux concours d'entrée des écoles d'ingénieurs agronomes ou des écoles nationales vétérinaires.

**Licences, double cursus (L1 à L3)**

- L. Anglais - chinois** (L1 à L3)\*
- L. Anglais - coréen** (L1 à L3)\*
- L. Anglais - japonais** (L1 à L3)\*
- L. Anglais - vietnamien** (L1 à L3)\*
- L. Histoire - allemand** (double licence avec l'université Sorbonne Nouvelle) (L1 à L3)
- L. Mathématiques - informatique** (double licence) (L1 à L3)\*
- L. Sciences de la Terre - arabe** (L1 à L3)\*
- L. Sciences de la Terre - chinois** (L1 à L3)\*
- L. Sciences de la Terre - japonais** (L1 à L3)\*

\*Recrutement particulier : sur dossier et/ou entretien.

**Licence, après bac+2 (L3)**

- L. Sciences du langage** (L3)
- parcours : linguistique théorique et descriptive (L3).
- parcours : linguistique - informatique (L3).
- parcours : français langue étrangère (L3).

**Licences professionnelles (L3) \***

- LP. Activités et techniques de communication** (L3)
- rédacteur technique. **S** ou **A**
- LP. Biotechnologies** (L3)
- bio photonique. **S** ou **A**
- LP. Energie et génie climatique** (L3)
- techniques physiques des énergies. **A**
- LP. Gestion de la production industrielle** (L3)
- métrologie, qualité et sûreté industrielle. **S** ou **A**
- LP. Industries chimiques et pharmaceutiques** (L3)
- analyse chimique. **S** ou **A**
- microbiologie industrielle et biotechnologie. **S** ou **A**
- LP. Protection de l'environnement** (L3)
- gestion et traitement des déchets **S** ou **A**
- LP. Transformation des métaux** (L3)
- analyse des matériaux. **S** ou **A**

\*Réforme des licences professionnelles. Des changements peuvent intervenir à la rentrée 2015.

**Préparation aux concours**

- Préparation aux concours des métiers de l'enseignement.

**Études de santé**

- voir page 50

**Formations d'ingénieurs**

- voir page 89

**Vincennes-Saint-Denis [Paris 8]**

[www.univ-paris8.fr](http://www.univ-paris8.fr)

**Siège de la présidence**

2 rue de la Liberté,  
93200 Saint-Denis,  
T. 01 49 40 67 00  
Courriel : [presidence@univ-paris8.fr](mailto:presidence@univ-paris8.fr)

**Académie de Créteil**

**Portes ouvertes**

**Samedi 7 février**  
- Toutes disciplines (13h30 à 17h30)  
Campus Saint-Denis,  
2 rue de la Liberté, 93 Saint-Denis

**Informations**

Service commun universitaire d'information,  
d'orientation et d'insertion professionnelle  
2 rue de la Liberté, 93 Saint-Denis  
Bâtiment A, salle 347,  
T. 01 49 40 67 15 (ou 17)

Courriel : [scuio@univ-paris8.fr](mailto:scuio@univ-paris8.fr)

**Orientation active :** [www.admission-postbac.fr](http://www.admission-postbac.fr)

**Inscriptions**

[www.admission-postbac.fr](http://www.admission-postbac.fr)  
Pour les formations à recrutement particulier,  
consulter le site internet de l'université.

**Etudiants handicapés**

Service accueil handicap  
Bâtiment A, Salle A 048,  
T. 01 49 40 67 92  
Courriel : [accueil.handicap@univ-paris8.fr](mailto:accueil.handicap@univ-paris8.fr)

**Licences (L1 à L3)**

**Domaine : Arts**

**Licence, mentions**

- L. Arts du spectacle**
- parcours : cinéma et audiovisuel (L1 à L3).
- parcours : théâtre (L1 à L3).
- L. Arts plastiques**
- parcours : arts plastiques (L1 à L3).
- parcours : arts et technologies de l'image (L3).
- parcours : photographie (L3).
- L. Musicologie** (L1 à L3)

**Domaine : Droit, économie, gestion**

**Licence, mentions**

- L. Administration économique et sociale** (L1 à L3)
- L. Droit** (L1 à L3)
- L. Economie et gestion** (L1 à L3)

**Domaine : Lettres et langues**

**Licence, mentions**

- L. Langues étrangères appliquées** (L1 à L3)
- 2 langues au choix : allemand, anglais, arabe, espagnol, hébreu, italien, portugais, russe.
- L. Langues, littératures et civilisations étrangères et régionales**
- parcours : anglais (L1 à L3).
- parcours : arabe (L1 à L3).
- parcours : espagnol (L1 à L3).
- parcours : études européennes et internationales (L1 à L3).
- L. Lettres** (L1 à L3).

**Domaine : Sciences humaines et sociales**

**Licence, mentions**

- L. Géographie et aménagement** (L1 à L3)
- L. Histoire** (L1 à L3)
- L. Information-communication** (L1 à L3)\*
- L. Philosophie** (L1 à L3)
- L. Psychologie** (L1 à L3)
- L. Science politique** (L1 à L3)
- L. Sciences de l'éducation** (L1 à L3)
- L. Sciences du langage** (L1 à L3)
- L. Sociologie** (L1 à L3)

\*Recrutement particulier : sur dossier.

**Domaine : Sciences, technologies, santé**

**Licence, mentions**

- L. Informatique** (L1 à L3)
- portail : informatique - mathématiques (L1).
- L. Mathématiques** (L1 à L3)
- portail : informatique - mathématiques (L1).

**Licence, double cursus (L1 à L3)**

- L. histoire - science politique** (bi-licence) (L1 à L3)\*
- \*Recrutement particulier : sur dossier.

**Licence, après bac+2 (L3)**

- L. Arts du spectacle** (L3)
- parcours : danse (L3).

<b>S</b>	Statut de l'étudiant « <b>Scolaire</b> »
<b>A</b>	Statut de l'étudiant « <b>Apprenti</b> »
L1, L2, L3	1 <sup>er</sup> , 2 <sup>e</sup> , 3 <sup>e</sup> année de licence
M1, M2	1 <sup>er</sup> , 2 <sup>e</sup> année de master
S2, S4	2 <sup>e</sup> , 4 <sup>e</sup> semestre

## Vincennes-Saint-Denis [Paris 8]

## Licences professionnelles (L3) \*

**LP. Activités et techniques de communication (L3)**  
- techniques journalistiques pour les nouveaux médias. **S**

**LP. Commerce (L3)**  
- adjoint de responsable export. **S**  
- commerce électronique. **A**

**LP. Gestion de la production industrielle (L3)**  
- coordonnateur des améliorations des processus d'entreprise. **A**  
- logistique de distribution et commerce international. **S** ou **A**  
- optimisation de la chaîne logistique. **S** ou **A**

**LP. Gestion des ressources humaines (L3)**  
- droit social et ressources humaines. **S**

**LP. Métiers de l'immobilier (L3)**  
- droit et gestion de la copropriété et syndic. **S**

**LP. Systèmes informatiques et logiciels (L3)**  
- communication, informatique et multimédia. **A**  
- conception des systèmes d'information, intégration et décision. **A**  
- informatique des systèmes interactifs. **S**

**LP. Techniques et activités de l'image et du son (L3)**  
- création et développement numérique en ligne. **A**

\*Réforme des licences professionnelles. Des changements peuvent intervenir à la rentrée 2015.

## Préparation aux concours

- Préparation aux concours des métiers de l'enseignement.

Paris-Dauphine  
[Dauphine]

[www.dauphine.fr](http://www.dauphine.fr)

## Siège de la présidence

Place du Maréchal de Lattre de Tassigny,  
75775 Paris Cedex 16  
T. 01 44 05 44 05

## Académie de Paris

## Portes ouvertes

## Samedi 31 janvier

- Samedi du lycéen (13h à 17h)

Place du Maréchal de Lattre de Tassigny,  
75016 Paris

## Informations

Service commun universitaire  
d'information et d'orientation  
Place du Maréchal de Lattre de Tassigny,  
Cour centrale, 75016 Paris,  
T. 01 44 05 49 84 (ou 48 64 ou 41 60)  
Courriel : [scuio@dauphine.fr](mailto:scuio@dauphine.fr)

## Inscriptions

**Recrutement sélectif** : sur dossier.

**Dates de la procédure** : 9 février au 3 avril

Pour les modalités de recrutement, consulter le site Internet :

[www.dauphine.fr](http://www.dauphine.fr) (rubriques : 'Formations et diplômes', puis 'Candidater à Dauphine').

**Coûts d'inscription** (DEGEAD et DEMI2E) : 520 euros (hors sécurité sociale)

## Etudiants handicapés

T. 01 44 05 42 54  
Courriel : [handicap@dauphine.fr](mailto:handicap@dauphine.fr)

## Diplômes d'établissement (L1 à L2)

## DE. Gestion et économie appliquée de Dauphine (DEGEAD)\*

**certificat** : études juridiques (L1 à L2).\*\*

**certificat** : langues et enjeux contemporains (L1 à L2).

**parcours** : aire anglophone (L1 à L2).

**parcours** : aire germanophone (L1 à L2).

**parcours** : aire ibéro-américaine (L1 à L2).

\*Recrutement particulier : sur dossier.

\*\*Le certificat d'études juridiques est exigé pour l'inscription en L3 droit.

## DE. Mathématiques, informatique et applications à l'économie et à l'entreprise (DEMI2E)\*

**parcours** : mathématiques - économie (Math-éco) (L1 à L2).

**parcours** : mathématiques - informatique (Math-info) (L1 à L2).

**parcours** : aspects du monde contemporain (L1 à L2).

\*Recrutement particulier : sur dossier.

## Licences, après bac+2 (L3)

## Domaine : Droit, économie, gestion

## Licence, mentions

## L. Droit (L3)

- parcours : droit et société (L3).
- parcours : gestion et finance (L3).

## L. Economie (L3)

- parcours : économie et ingénierie financière (L3).
- parcours : économie internationale et développement (L3)

## L. Gestion (L3)

- parcours : gestion (L3). **S** ou **A**
- parcours : gestion de patrimoine (L3).
- parcours : comptabilité, contrôle, audit (L3).

## Domaine : Sciences humaines et sociales

## Licence, mention

## L. Sciences sociales (L3)

- parcours : sciences sociales (L3).
- parcours : économie et sciences sociales (L3).
- parcours : action publique (L3).

## Domaine : Sciences, technologies, santé

## Licence, mentions

## L. Informatique (L3)

- parcours : MIAGE et décision (MIAGE-ID) (L3).
- parcours : méthodes informatiques appliquées à la gestion des entreprises (MIAGE) (L3). **S** ou **A**

## L. Mathématiques (L3)

- parcours : mathématiques - économie - finance - actuariat (L3).
- parcours : mathématiques - informatique (L3).

## Magistères (L3 à M2)

**Banque, finance, assurances** (L3 à M2)

**Sciences de gestion** (L3 à M2) **S** ou **A**

# Paris-Ouest Nanterre - La Défense [Paris 10]

[www.u-paris10.fr](http://www.u-paris10.fr)

## Siège de la présidence

200 avenue de la République, Bâtiment B,  
92001 Nanterre Cedex  
T. 01 40 97 72 00

Courriel : [presidence@u-paris10.fr](mailto:presidence@u-paris10.fr)

## Académie de Versailles

## Portes ouvertes

### Samedi 7 février

- Sciences et techniques des activités  
physiques et sportives (9h30 à 12h30)  
200 avenue de la République,  
92 Nanterre

### Mercredi 11 février

- Toutes disciplines (10h à 17h)  
200 avenue de la République,  
campus de Nanterre, Bâtiment B, 92 Nanterre

## Informations

Service universitaire d'information  
et d'orientation

200 avenue de La République,  
92 Nanterre

Bâtiment E, salle E14

T. 01 40 97 75 34

Courriel : [cio@u-paris10.fr](mailto:cio@u-paris10.fr)

Internet : <http://suio.u-paris10.fr>

Orientation active : [www.admission-posbac.fr](http://www.admission-posbac.fr)

## Inscriptions

[www.admission-postbac.fr](http://www.admission-postbac.fr)

Pour les formations à recrutement particulier,  
consulter le site internet de l'université.

## Étudiants handicapés

Service Handicaps et accessibilités

200 avenue de la République,  
92 Nanterre

Bâtiment DD, bureau R05, rez-de-chaussée,

T. 01 40 97 58 79

Courriel : [handicap.cacioppe@listes.u-paris10.fr](mailto:handicap.cacioppe@listes.u-paris10.fr)

## Licences (L1 à L3)

### Domaine : Arts, lettres, langues

#### Licence, mentions

##### L. Arts du spectacle

*parcours* : arts du spectacle (L1 à L2).  
- parcours : cinéma (L3).  
- parcours : théâtre (L3).

##### L. Humanités

*parcours* : humanités, lettres et sciences  
humaines (L1 à L3).  
*parcours* : humanités classiques, arts et  
patrimoine (L1 à L3).  
*parcours* : humanités et arts du spectacle (L1 à L3).  
*parcours* : humanités, droit, économie -  
gestion (L1 à L3).

##### L. Langues étrangères appliquées

*parcours* : allemand - anglais (L1 à L3).  
*parcours* : arabe - anglais (L1 à L3).  
*parcours* : chinois - anglais (L1 à L3).  
*parcours* : espagnol - anglais (L1 à L3).  
*parcours* : grec - anglais (L1 à L3).  
*parcours* : italien - anglais (L1 à L3).  
*parcours* : portugais - anglais (L1 à L3).  
*parcours* : russe - anglais (L1 à L3).  
*parcours* : tout couple de langues sans  
l'anglais (L1 à L3).

##### L. Langues, littératures et civilisations étrangères et régionales

*parcours* : études anglophones (L1 à L3).  
*parcours* : études hispaniques (L1 à L3).  
*parcours* : études germaniques (L1 à L3).  
*parcours* : études italiennes (L1 à L3).  
*parcours* : études portugaises et  
brésiliennes (L1 à L3).  
*parcours* : études européennes et  
internationales (L1 à L3).\*

\*pour bacheliers option internationale ou issus de  
sections européennes, et bacheliers français de  
l'étranger.

##### L. Lettres

*parcours* : lettres et interculturel (L1 à L3).  
*parcours* : lettres (L1 à L2).  
- parcours : littératures française et comparée (L3).  
- parcours : métiers du livre et de l'écrit (L3).

### Domaine : Droit, économie, gestion

#### Licence, mentions

##### L. Droit

*parcours* : droit (L1 à L3).  
*parcours* : droit - économie (L1 à L3).

##### L. Droits français - droits étrangers\*

*parcours* : droit français - droit allemand (L1 à L3).  
*parcours* : droit français - droit italien (L1 à L3).  
*parcours* : droit français - droits espagnol  
et latino-américains (L1 à L3).  
*parcours* : droit français - droit russe (L1 à L3).  
*parcours* : droit français - common law (L1 à L3).

\*Recrutement particulier : test de langues.

##### L. Economie et gestion

*parcours* : économie et gestion (L1 à L3).  
- parcours : gestion (L3). **S** ou **A**

##### L. Economie et gestion

*parcours* : économie et gestion - droit (L1 à L2).  
- parcours : économie - droit (L3).

##### L. Economie et gestion

*parcours* : économie et gestion - langue et société  
allemandes (L1 à L2).\*  
- parcours : économie - langue et société  
allemandes (L3).  
- parcours : gestion - langue et société allemandes (L3).  
*parcours* : économie et gestion - cursus intégré  
franco-allemand (L2).\*  
- parcours : économie - cursus intégré  
franco-allemand (L3).  
- parcours : gestion - cursus intégré  
franco-allemand (L3).

\*Recrutement particulier : test de langue.

##### L. Economie et gestion

*parcours* : économie et gestion - langue et sociétés  
du monde anglophone (L1 à L2).\*  
- parcours : économie - langue et sociétés du monde  
anglophone (L3).  
- parcours : gestion - langue et sociétés du monde  
anglophone (L3).

\*Recrutement particulier : test de langue.

##### L. Economie et gestion

*parcours* : économie et gestion - langue et  
sociétés espagnoles et hispano-  
américaines (L1 à L2).\*  
- parcours : économie - langue et sociétés espagnoles et  
hispano-américaines (L3).  
- parcours : gestion - langue et sociétés espagnoles et  
hispano-américaines (L3).

\*Recrutement particulier : test de langue.

##### L. Economie et gestion

*parcours* : économie et gestion - langue et société  
chinoises (L1 à L2).\*  
- parcours : économie - langue et société chinoises (L3).  
- parcours : gestion - langue et société chinoises (L3).

\*Recrutement particulier : test de langue.

##### L. Science politique

*parcours* : science politique (L1 à L3).

### Domaine : Sciences humaines et sociales

#### Licence, mentions

##### L. Administration économique et sociale

*parcours* : administration économique et  
sociale (L1 à L3).

##### L. Géographie et aménagement

*parcours* : géographie et aménagement (L1 à L3).  
- parcours : géographie - histoire (L2 à L3).  
*parcours* : international franco-italien, valorisation  
et développement du patrimoine touristique et  
des territoires (en partenariat avec l'université de  
Salerno) (L1 à L3).\*

\*maîtrise de l'italien recommandée.

##### L. Histoire

*parcours* : histoire (L1 à L3).  
*parcours* : histoire - anglais (L1 à L3).\*  
- parcours : histoire - géographie (L2 à L3).  
- parcours : histoire - histoire de l'art (L2 à L3).

\*Recrutement particulier : test de langue.

##### L. Histoire de l'art et archéologie

*parcours* : histoire de l'art et archéologie (L1 à L2).  
- parcours : histoire de l'art - histoire (L2 à L3).  
- parcours : histoire de l'art (L3).  
- parcours : archéologie (L3).  
- parcours : restauration d'œuvres d'art (L3).

##### L. Philosophie

*parcours* : philosophie (L1 à L3).  
- parcours : philosophie et sciences humaines (L2 à L3).  
- parcours : philosophie-anglais (L2 à L3).

##### L. Psychologie

*parcours* : psychologie (L1 à L3).

##### L. Sciences de l'homme, anthropologie, ethnologie

*parcours* : sciences de l'homme, anthropologie,  
ethnologie (L1 à L3).

##### L. Sciences du langage

*parcours* : sciences du langage (L1).  
- parcours : sciences du langage et didactique (L2 à L3).  
- parcours : langage et sciences humaines (L2 à L3).  
- parcours : ingénierie linguistique (L2 à L3).

##### L. Sciences sociales (L1 à L3)

##### L. Sociologie

*parcours* : sociologie (L1 à L3)

<b>S</b>	Statut de l'étudiant « <b>Scolaire</b> »
<b>A</b>	Statut de l'étudiant « <b>Apprenti</b> »
L1, L2, L3	1 <sup>er</sup> , 2 <sup>e</sup> , 3 <sup>e</sup> année de licence
M1, M2	1 <sup>er</sup> , 2 <sup>e</sup> année de master
S2, S4	2 <sup>e</sup> , 4 <sup>e</sup> semestre

## Paris Ouest Nanterre - La Défense [Paris 10]

**Domaine : Sciences, technologies, santé**

### Licence, mentions

#### L. Mathématiques et informatique appliquées aux sciences humaines et sociales

**parcours :** mathématiques appliquées aux sciences humaines et sociales (L1 à L2).

- parcours : mathématiques et économie (L3).
- parcours : méthodes informatiques appliquées à la gestion des entreprises (L3). **A**

#### L. Sciences et techniques des activités physiques et sportives

**parcours :** STAPS (L1 à L2).

- parcours : activité physique adaptée et santé (APAS) (L3).
- parcours : éducation et motricité (L3).
- parcours : management du sport (L3).

#### L. Sciences pour l'ingénieur (L1 à L3)

### Licences, double cursus (S2 à L3)

**L. Droit - économie et gestion** (double licence) (S2 à L3)\*

**L. Economie et gestion - mathématiques et informatique appliquées aux sciences humaines et sociales** (double licence) (S2 à L3)\*

**L. Etudes anglophones - études germaniques** (LLCER) (double licence) (S2 à L3)\*

**L. Etudes anglophones - études hispaniques** (LLCER) (double licence) (S2 à L3)\*

**L. Etudes anglophones - études italiennes** (LLCER) (double licence) (S2 à L3)\*

**L. Etudes anglophones - études portugaises et brésiliennes** (LLCER) (double licence) (S2 à L3)\*

**L. Etudes anglophones (LLCER) - histoire** (double licence) (S2 à L3)\*

**L. Etudes anglophones (LLCER) - lettres** (lettres et interculturel) (double licence) (S2 à L3)\*

**L. Etudes anglophones (LLCER) - philosophie** (double licence) (S2 à L3)\*

**L. Etudes hispaniques - études portugaises et brésiliennes** (LLCER) (double licence) (S2 à L3)\*

**L. Etudes hispaniques (LLCER) - histoire** (double licence) (S2 à L3)\*

**L. Etudes italiennes (LLCER) - géographie et aménagement** (parcours international franco-italien) (double licence) (S2 à L3)\*

**L. Histoire - géographie et aménagement** (double licence) (S2 à L3)\*

**L. Histoire - histoire de l'art et archéologie** (double licence) (S2 à L3)\*

\*Recrutement particulier : sur dossier et/ou entretien.

### Licences, après bac+2 (L3)

**L. Administration publique** (L3)

**L. Information-communication** (L3)

**L. Sciences de l'éducation** (L3)

### Licences professionnelles (L3) \*

**LP. Activités et techniques de communication** (L3)  
- communications audiovisuelles et multimédias locales et de proximité. **S**

**LP. Activités sportives** (L3)  
- développement social et médiation par le sport. **S**  
- gestion et développement des organisations et des services sportifs et de loisirs. **S**

**LP. Aménagement du territoire et urbanisme** (L3)  
- coordinateur de l'action touristique locale et du développement durable des territoires. **S**

**LP. Assurance, banque, finance** (L3)  
- conseiller clientèle particuliers. **A**  
- gestion d'actifs financiers back et middle offices. **S** ou **A**  
- métiers de l' (e)-assurance et des services associés. **S** ou **A**

**LP. Bâtiment et construction** (L3)  
- management et gestion des bâtis. **A**

**LP. Commerce** (L3)  
- gestion et transactions immobilières. **S**

**LP. Développement et protection du patrimoine culturel** (L3)  
- guide-conférencier. **S**

**LP. Electricité et électronique** (L3)  
- équipements aéronautiques et spatiaux. **S** ou **A**  
- mesures hyperfréquences et radiocommunications. **S** ou **A**

**LP. Energie et génie climatique** (L3)  
- maîtrise de l'énergie et environnement. **S** ou **A**

**LP. Gestion des ressources humaines** (L3)  
- formation de formateurs. **A**  
- gestion des rémunérations. **S**

**LP. Hôtellerie et tourisme** (L3)  
- management à l'international. **S** ou **A**

**LP. Management des organisations** (L3)  
- encadrement et exploitation en hôtellerie et restauration de luxe. **S** ou **A**  
- gestion des organisations sanitaires et sociales. **S**  
- métiers de la comptabilité : révision comptable. **S**  
- métiers de la gestion des associations. **S** ou **A**

**LP. Mécanique** (L3)  
- structures aéronautiques et spatiales. **S** ou **A**

**LP. Métiers de l'édition** (L3)  
- librairie. **A**

**LP. Production industrielle** (L3)  
- informatique industrielle et productive. **S** ou **A**  
- propulsions aéronautique et spatiale. **S** ou **A**

**LP. Ressources documentaires et bases de données** (L3)  
- bibliothèque. **S**

\*Réforme des licences professionnelles. Des changements peuvent intervenir à la rentrée 2015.

### Préparations aux concours

- Préparation à l'examen d'entrée dans les centres régionaux de formation professionnelle d'avocats
- Préparation au concours de conservateurs du patrimoine de l'Institut national du patrimoine
- Préparation au concours d'entrée à l'école nationale de la magistrature
- Préparation au concours d'entrée de l'école nationale supérieure de police
- Préparation aux concours de catégorie A de la fonction publique
- Préparation aux concours des IRA
- Préparation aux concours des métiers de l'enseignement

## Paris-Sud [Paris 11]

[www.u-psud.fr](http://www.u-psud.fr)

### Siège de la présidence

Rue du Château, bâtiment 300,  
91405 Orsay Cedex  
T. 01 69 15 74 06

Courriel : [president@u-psud.fr](mailto:president@u-psud.fr)

### Académie de Versailles

### Portes ouvertes

#### Samedi 7 février

- Droit, économie, gestion (10h à 17h)

54 boulevard Desgranges, 92 Sceaux

- Sciences, santé, sciences et techniques des activités physiques et sportives (10h à 17h)

rue du Doyen André Guinier, faculté des sciences,

bâtiment 337, 91 Orsay

### Informations

Service commun universitaire  
d'information et d'orientation  
Internet :

[www.u-psud.fr/fr/vie\\_etudiante/information\\_et\\_orientation.html](http://www.u-psud.fr/fr/vie_etudiante/information_et_orientation.html)

Courriel : [scuio@u-psud.fr](mailto:scuio@u-psud.fr)

- Campus de Bures-Orsay

rue du Doyen André Guinier, bâtiment 333,

91 Orsay, T. 01 69 15 59 07 (ou 35 05)

- Campus de Sceaux

54 boulevard Desgranges, bâtiment B,

92 Sceaux, T. 01 40 91 17 98 (ou 18 38)

**Orientation active :** [www.admission-postbac.fr](http://www.admission-postbac.fr)

### Inscriptions

[www.admission-postbac.fr](http://www.admission-postbac.fr)

Pour les formations à recrutement particulier,  
consulter le site internet de l'université.

### Étudiants handicapés

Service handicap et études  
bâtiment 338 (rez-de-chaussée), 91 Orsay  
T. 01 69 15 31 45

Accessibilité réalisée dans tous les centres.

### Licences (L1 à L3)

**Domaine : Droit, économie, gestion**

### Licence, mentions

#### L. Droit

**parcours :** droit (L1 à L2).

- parcours : droit (accélééré) (L2 à L3). \*

- parcours : droit public (L3).

- parcours : droit privé (droit civil ou droit de l'entreprise) (L3).

**parcours :** droit - Langues et civilisations : anglais-allemand (L1 à L3).\*\*

**parcours :** droit - Langues et civilisations : anglais-espagnol (L1 à L3).\*\*

**parcours :** droit - Langues et civilisations : anglais-chinois (L1 à L3).\*\*

**parcours :** droit - Ecole du Louvre (certificats d'histoire de l'art de l'Ecole du Louvre) (L1 à L3).\*\*

**parcours :** droit - Etudes juridiques comparatives et internationales (EJCI) (L1 à L3).\*\*

\* Admission sur dossier après une CPGE ou une L1 PACES.

\*\* Recrutement particulier : sur dossier.



**L. Economie et gestion**

- tronc commun** : économie, gestion (L1 à L2).  
 - parcours : économie, gestion (accélééré) (L2 à L3).\*  
 - parcours : économie appliquée (L3).  
 - parcours : comptabilité (L3).  
 - parcours : gestion des entreprises (L3).  
**parcours** : économie, gestion - Langues et civilisations : anglais-allemand (L1 à L2).\*\*  
**parcours** : économie, gestion - Langues et civilisations : anglais-espagnol (L1 à L2).\*\*  
**parcours** : économie, gestion - Langues et civilisations : anglais-chinois (L1 à L2).\*\*

\*Admission sur dossier après une CPGE ou une L1 PACES.

\*\*Recrutement particulier : sur dossier.

**Domaine : Sciences, technologies, santé**

**DU. Préparation aux cursus scientifiques\***

\*Recrutement particulier : sur dossier. Année réservée aux bacheliers non scientifiques.

**Licence, mentions**

**L. Chimie**

- portail BCST** : biologie, chimie, sciences de la Terre (L1).  
**portail PCST** : physique, chimie et sciences de la Terre (L1).  
**parcours** : préparation aux magistères et aux concours dans les écoles d'ingénieurs de chimie (L1 à L2).\*  
 - parcours : chimie (L2 à L3).  
 - parcours : biologie et chimie (L2 à L3).  
 - parcours : sciences, éducation 1<sup>er</sup> degré et médiation (L3).  
 - parcours : magistère de physico-chimie moléculaire (L3 à M2).

\*Admission sur dossier après un S1.

**L. Informatique**

- portail MPI** : mathématiques, physique, informatique (L1).  
**parcours** : préparation aux magistères de mathématiques et d'informatique (L1 à L2).\*  
 - parcours : informatique (L2 à L3).  
 - parcours : méthodes informatiques appliquées à la gestion (MIAGE) (L3). **A**  
 - parcours : sciences, éducation 1<sup>er</sup> degré et médiation (L3).  
 - parcours : magistère d'informatique (L3 à M2).

\*Admission sur dossier après un S1.

**L. Mathématiques**

- portail MPI** : mathématiques, physique, informatique (L1).  
**parcours** : préparation aux magistères de mathématiques et d'informatique (L1 à L2).\*  
 - parcours : mathématiques (L2).  
 - parcours : mathématiques en interactions (L3).  
 - parcours : mathématiques fondamentales et appliquées (L3).  
 - parcours : sciences, éducation 1<sup>er</sup> degré et médiation (L3).  
 - parcours : magistère de mathématiques (L3 à M2).

\*Admission sur dossier après un S1.

**L. Physique**

- portail MPI** : mathématiques, physique, informatique (L1).  
**portail PCST** : physique, chimie, sciences de la Terre (L1).  
**parcours** : préparation aux magistères et aux concours dans les écoles d'ingénieurs de physique (L1 à L2).\*  
 - parcours : physique (L2).  
 - parcours : information, systèmes et technologie (L3).  
 - parcours : physique et applications (L3).  
 - parcours : physique fondamentale (L3).  
 - parcours : physique mécanique (L3).  
 - parcours : sciences, éducation 1<sup>er</sup> degré et médiation (L3).  
 - parcours : magistère de physique (L3 à M2).  
 - parcours : magistère d'information, systèmes et technologie (L3 à M2).

\*Admission sur dossier après un S1.

**L. Sciences de la Terre**

- portail BCST** : biologie, chimie, sciences de la Terre (L1).  
**portail PCST** : physique, chimie et sciences de la Terre (L1).  
 - parcours : sciences de la Terre (L2 à L3).  
 - parcours : sciences, éducation 1<sup>er</sup> degré et médiation (L3).

**L. Sciences de la vie**

- portail BCST** : biologie, chimie, sciences de la Terre (L1).  
**parcours** : bio concours - préparation aux concours dans les écoles d'agronomie et vétérinaires (L1 à L3).\*  
 - parcours : cursus professionnalisé en biotechnologies - DEUST et licence professionnelle (S2 à L3).  
 - parcours : biologie générale (L2).  
 - parcours : biologie et chimie (L2).  
 - parcours : bio plus - préparation à l'entrée en magistère (L2).\*\*  
 - parcours : préparation aux concours de l'enseignement des sciences de la vie et de la Terre (L3).  
 - parcours : biologie des organismes aux écosystèmes (L3).  
 - parcours : biologie et santé (L3).  
 - parcours : sciences, éducation 1<sup>er</sup> degré et médiation (L3).  
 - parcours : magistère en biologie et biotechnologies (L3 à M2).

\*Admission sur dossier après un S1.

\*\*Recrutement particulier : sur dossier.

**L. Sciences et techniques des activités physiques et sportives**

- tronc commun** : STAPS (L1 à L2).  
 - parcours : activités physiques adaptées et santé (L3).  
 - parcours : éducation et motricité, intervention en milieu scolaire 1<sup>er</sup> degré (L3).  
 - parcours : éducation et motricité, intervention en milieu scolaire 2<sup>nd</sup> degré (L3).  
 - parcours : entraînement sportif (L3).  
 - parcours : management du sport (L3).  
**parcours** : STAPS - préparation à l'entrée de l'école de kinésithérapie et rééducation de Saint-Maurice (L1).\*  
**parcours** : STAPS - équitation (L1 à L3).\*

\*Recrutement particulier : sur dossier.

**L. Sciences et technologies \***

- parcours** : biotechnologies (L1 à L3).  
**parcours** : ingénierie physique, mathématiques et informatique (L1 à L3).  
 \*Recrutement particulier : sur dossier, entretien et test.

**Licences, double cursus (L1 à L3)**

**L. Chimie - physique** (double diplôme) (L1 à L3)

**L. Economie - mathématiques** (double diplôme) (L1 à L3)\*

\*Recrutement particulier : sur dossier.

**DEUST**

**DEUST Biotechnologies\* A**

\*Recrutement particulier : sur dossier et entretien.

**Licences professionnelles (L3) \***

**LP. Activités sportives** (L3)

- animation et politique de la ville : responsable de structures et de projets. **S**
- remise en forme et loisirs sportifs associés : responsable d'équipes et de projets. **S**

**LP. Aménagement du paysage** (L3)

- gestion environnementale du paysage végétal urbain. **A**

**LP. Aménagement du territoire et urbanisme** (L3)

- gestion durable des eaux pluviales dans l'aménagement des espaces. **A**

**LP. Automatique et informatique industrielle** (L3)

- contrôle industriel et systèmes embarqués temps réel. **S** ou **A**

**LP. Biotechnologies** (L3)

- génies biotechnologiques, génétique, microbiologie, biologie cellulaire et moléculaire. **S** ou **A**

**LP. Commerce** (L3)

- marketing et marketing international. **S** ou **A**

**LP. Electricité et électronique** (L3)

- métiers du commerce industriel. **S** ou **A**

**LP. Energie et génie climatique** (L3)

- techniques physiques des énergies. **A**

**LP. Gestion de la production industrielle** (L3)

- gestion industrielle et logistique. **S** ou **A**
- instrumentation et capteurs industriels : acoustique, analyse vibratoire, capteurs photosensibles. **S** ou **A**

**LP. Gestion des ressources humaines** (L3)

- gestion des ressources humaines à l'international. **S**

**LP. Industrie agroalimentaire, alimentation** (L3)

- production, qualité et management en restauration collective. **S** ou **A**

**LP. Industries chimiques et pharmaceutiques** (L3)

- chimie analytique. **A**
- chimie et procédés pour le développement durable et l'environnement. **S** ou **A**
- chimie organique et bio-organique : de la conception à la valorisation. **S** ou **A**
- instrumentation et réactifs de laboratoire. **S** ou **A**
- qualité et production des produits pharmaceutiques et cosmétiques. **S** ou **A**

**LP. Management des organisations** (L3)

- échanges et gestion, gestion des entreprises et des organisations. **S** ou **A**

**LP. Production industrielle** (L3)

- ingénierie et CAO. **S** ou **A**
- robotique - conception et intégration des systèmes. **S** ou **A**

**LP. Protection de l'environnement** (L3)

- traitement et analyse de l'eau et des déchets aqueux. **A**

**LP. Réseaux et télécommunications** (L3)

- intégrateur de systèmes de traitement de l'information. **S** ou **A**
- sécurité des réseaux et systèmes informatiques. **S** ou **A**

**LP. Santé** (L3)

- bio-analyses et qualité pour les laboratoires d'analyses médicales. **S** ou **A**
- optique professionnelle. **S** ou **A**

**LP. Systèmes informatiques et logiciels** (L3)

- administrateur de parc informatique. **S** ou **A**
- programmation en environnement réparti. **S** ou **A**

\*Réforme des licences professionnelles. Des changements peuvent intervenir à la rentrée 2015.

**Préparations aux concours**

- Préparation à l'examen d'entrée dans les centres régionaux de formation professionnelle d'avocats
- Préparation au concours d'entrée à l'école nationale de la magistrature
- Préparation aux concours de catégorie A de la fonction publique
- Préparation aux concours des IRA
- Préparation aux concours des métiers de l'enseignement.

**Études de santé**

- voir page 50

**Formations d'ingénieurs**

- voir page 89

<b>S</b>	Statut de l'étudiant «Scolaire»
<b>A</b>	Statut de l'étudiant «Apprenti»
L1, L2, L3	1 <sup>er</sup> , 2 <sup>e</sup> , 3 <sup>e</sup> année de licence
M1, M2	1 <sup>er</sup> , 2 <sup>e</sup> année de master
S1, S2, S4	1 <sup>er</sup> , 2 <sup>e</sup> , 4 <sup>e</sup> semestre

# Paris-Est Créteil Val-de-Marne UPEC [Paris 12]

[www.u-pec.fr](http://www.u-pec.fr)

## Siège de la présidence

61 avenue du Général de Gaulle,  
94010 Créteil Cedex  
T. 01 45 17 10 00

## Académie de Créteil

## Portes ouvertes

**Samedi 14 mars**

- Toutes disciplines (10h à 16h)

61 avenue du Général de Gaulle,  
campus centre, 94 Créteil

## Informations

Service commun universitaire  
d'information, d'orientation et d'insertion  
professionnelle, bureau d'aide à l'insertion  
professionnelle - site de Créteil

61 avenue du Général de Gaulle, campus centre,  
niveau dalle bâtiment I 3 salle 039,  
94 Créteil, T. 0 800 74 12 12

Courriel : [orientation@u-pec.fr](mailto:orientation@u-pec.fr)

**Orientation active** : [www.admission-postbac.fr](http://www.admission-postbac.fr) ;  
[www.u-pec.fr/lyceen/orientation/orientation-active-apb/](http://www.u-pec.fr/lyceen/orientation/orientation-active-apb/)

## Inscriptions

[www.admission-postbac.fr](http://www.admission-postbac.fr)

Pour les formations à recrutement particulier,  
consulter le site internet de l'université.

## Étudiants handicapés

Cellule Handicap

61 avenue du général de Gaulle, maison de la santé,  
94 Créteil, T. 01 45 17 13 83

Courriel : [handicap@u-pec.fr](mailto:handicap@u-pec.fr)

## Licences (L1 à L3)

### Domaine : Arts, lettres, langues

#### Licence, mentions

##### L. Langues étrangères appliquées

**parcours** : anglais - allemand (L1 à L3).

**parcours** : anglais - espagnol (L1 à L3).

##### L. Langues, littératures et civilisations étrangères et régionales

**spécialité** : allemand.

- parcours : allemand (L1 à L3).

- parcours : enseignement du 1<sup>er</sup> degré (L1 à L3).

- parcours : allemand - communication (S2 à L3).\*

- parcours : enseignement du 2<sup>nd</sup> degré (L3).

\*Admission sur dossier.

##### L. Langues, littératures et civilisations étrangères et régionales

**spécialité** : anglais.

- parcours : anglais (L1 à L3).

- parcours : enseignement du 1<sup>er</sup> degré (L1 à L3).

- parcours : anglais - communication (S2 à L3).\*

- parcours : traduction (L2 à L3).

- parcours : enseignement du 2<sup>nd</sup> degré (L3).

\*Admission sur dossier.

##### L. Langues, littératures et civilisations étrangères et régionales

**spécialité** : espagnol.

- parcours : espagnol (L1 à L3).

- parcours : enseignement du 1<sup>er</sup> degré (L1 à L3).

- parcours : espagnol - communication (S2 à L3).\*

- parcours : traduction (L2 à L3).

- parcours : enseignement du 2<sup>nd</sup> degré (L3).

\*Admission sur dossier.

##### L. Lettres

**portail** : lettres (L1).

- parcours : lettres modernes (L1 à L3).

- parcours : enseignement du 1<sup>er</sup> degré (L1 à L3).

- parcours : lettres - communication (S2 à L3).\*

- parcours : enseignement du 2<sup>nd</sup> degré (L3).

- parcours : rédaction professionnelle et communication  
multimédia (L3).

- parcours : médiation culturelle (L3).

\*Admission sur dossier.

### Domaine : Droit, économie, gestion

#### Licence, mentions

##### L. Administration et échanges internationaux

**parcours** : administration et échanges

internationaux (2 langues) (L1 à L2).

- option : administration et gestion des entreprises (L2 à L3).

- option : ressources humaines (L2 à L3).

- option : commerce et affaires internationales (L2 à L3).

**parcours** : international business (IB) -

enseignements en anglais\* (L1 à L3).\*\*

**parcours** : filière «classe européenne» - trois  
langues (anglais et deux langues au choix : allemand,  
espagnol, italien, portugais) (L1 à L3).\*

**parcours** : filière «classe Shanghai» - trois  
langues (anglais-mandarin et une langue au choix :  
allemand, espagnol, italien, portugais) (L1 à L3).\*

**parcours** : filière «classe Amériques» - trois  
langues (anglais et deux langues au choix : allemand,  
espagnol, italien, portugais) (L1 à L3).\*

\*Recrutement particulier : sur dossier.

\*\*Sous réserve.

##### L. Droit

**parcours** : droit général (L1 à L3).

**parcours** : filière Jean Monnet (L1 à L3).\*

**parcours** : carrières publiques (L1 à L3).\*

- parcours : juriste international, droit anglais - droit  
espagnol (S2 à L3).\*

\*Admission sur dossier.

##### L. Economie et gestion

**parcours** : économie et gestion (L1 à L2).

- parcours : comptabilité, contrôle, audit (L3). **A**

- parcours : économie et traitement de l'information (L3).

- parcours : international (L3).

- parcours : expertise économique et financière (L3).

- parcours : gestion des entreprises (L3). **A**

- parcours : méthodes informatiques appliquées à la  
gestion des entreprises (L3). **A**

- parcours : accès privilégié à la filière ingénieurs

systèmes d'information (L2 à L3).\*

- parcours : passerelle PACES-CPGE (L2).\*\*

**parcours** : management international (L1 à L3).\*\*\*

**parcours** : informatique et management (L1 à L3).\*\*\*

\*Sous réserve.

\*\*Admission sur dossier pour étudiants de CPGE ou  
de PACES.

\*\*\*Recrutement particulier : sur dossier pour  
bacheliers.

##### L. Science politique\*

**parcours** : sciences politiques (2 langues) (L1 à L2).

- parcours : politiques publiques (L3).

- parcours : gestion des territoires et développement  
local (L3).

**parcours** : sciences politiques à l'international  
(3 langues) (L1 à L2).\*\*

\*Sous réserve.

\*\*Recrutement particulier : sur dossier.

### Domaine : Sciences humaines et sociales

#### Licence, mentions

##### L. Géographie et aménagement

**portail** : géographie et aménagement (L1).

- parcours : géographie (L1 à L3).

- parcours : géographie - communication (S2 à L3).\*

- parcours : analyse spatiale-géomarketing (L2 à L3).

- parcours : aménagement-environnement (L3).

- parcours : sociétés et territoires (L3).

- parcours : enseignement du 1<sup>er</sup> degré (L1 à L3).

- parcours : enseignement du 2<sup>nd</sup> degré (L2 à L3).

\*Admission sur dossier.

##### L. Histoire

**portail** : histoire (L1).

- parcours : histoire (L1 à L3).

- parcours : histoire-communication (S2 à L3).\*

- parcours : patrimoine (L3).

- parcours : administration (L3).

- parcours : enseignement du 1<sup>er</sup> degré (L1 à L3).

- parcours : enseignement du 2<sup>nd</sup> degré (L3).

\*Admission sur dossier.

##### L. Philosophie

**portail** : philosophie (L1).

- parcours : philosophie (L1 à L3).

- parcours : professorat des écoles (L1 à L3).

- parcours : philosophie-communication (S2 à L3).\*

\*Admission sur dossier.

##### L. Sciences de l'éducation

**parcours** : préparation aux concours d'entrée dans  
les écoles sociales (L1).

**parcours** : sciences de l'éducation (L1).

- parcours : intervention sociale, insertion et  
formation (L2 à L3).

- parcours : éducation et enseignement (L2 à L3).

- parcours : coordination d'établissements et de services  
pour personnes âgées (L3).

- parcours : tourisme d'affaires, tourisme local (L3). **A**

##### L. Sciences et techniques des activités physiques et sportives

**parcours** : STAPS (L1 à L2).

- parcours : éducation et motricité (L3).

- parcours : entraînement sportif (L3).

- parcours : management du sport (L3).

**parcours** : kinésithérapie et ergothérapie (L1).\*

\*Recrutement particulier : sur dossier. *Partenariats  
avec les écoles de kinésithérapie de Saint-Maurice  
et de la Pitié-Salpêtrière (AP) (après L1 PACES,  
STAPS), et l'institut d'ergothérapie de l'UPEC (après  
L1 PACES, STAPS, sciences et technologies).*

### Domaine : Sciences, technologies, santé

#### Licence, mentions

##### L. Chimie, biologie\*

**portail CB-SVT** : chimie-biologie, sciences de la vie  
et de la Terre (L1).\*\*

- parcours : chimie - biologie (L2 à L3).

- parcours : professeur des écoles (L2 à L3).

**parcours** : international-portail CB-SVT (L1 à L3).\*\*\*

\*Sous réserve.

\*\*Aide à la préparation aux concours d'entrée dans  
les instituts de formation en soins infirmiers.

\*\*\*Recrutement particulier : sur dossier.

**L. Informatique**

portail MISIPC : mathématiques, informatique, sciences pour l'ingénieur, physique, chimie (L1).  
- parcours : informatique (L2 à L3).  
- parcours : professeur des écoles (L2 à L3).

**L. Mathématiques**

portail MISIPC : mathématiques, informatique, sciences pour l'ingénieur, physique, chimie (L1).  
- parcours : mathématiques (L2 à L3).  
- parcours : professeur des écoles (L2 à L3).

**L. Physique, chimie\***

portail MISIPC : mathématiques, informatique, sciences pour l'ingénieur, physique, chimie (L1).\*\*  
- parcours : chimie (L2 à L3).  
- parcours : physique (L2 à L3).  
- parcours : professeur des écoles (L2 à L3).

\*Sous réserve.

\*\*Aide à la préparation aux concours d'entrée dans les instituts de formation en soins infirmiers.

**L. Sciences de la vie et de la Terre**

portail CB-SVT : chimie-biologie, sciences de la vie et de la Terre (L1).\*  
- parcours : général (L2 à L3).  
- parcours : biologie moléculaire cellulaire et physiologie (L2 à L3).  
- parcours : biologie générale et sciences de la Terre (L2 à L3).  
- parcours : professeur des écoles (L2 à L3).  
- parcours : biologie générale et sciences de la Terre - enseignement secondaire (L2 à L3).  
parcours : biologie santé international\*\* (L1).\*\*\*

\*Aide à la préparation aux concours d'entrée dans les instituts de formation en soins infirmiers.

\*\*Sous réserve.

\*\*\*Recrutement particulier : sur dossier.

**L. Sciences pour l'ingénieur**

portail MISIPC : mathématiques, informatique, sciences pour l'ingénieur, physique, chimie (L1).  
- parcours : général (L2 à L3).  
- parcours : électronique et génie informatique (L3). **A**  
- parcours : maintenance des systèmes industriels (L3). **A**  
- parcours : mécanique (L3). **A**

**Licences, double cursus (L1 à L3)**

**L. Allemand - anglais** (double diplôme) (L1 à L3)\*

**L. Histoire - allemand** (double diplôme) (L1 à L3)\*

**L. Histoire - anglais** (double diplôme) (L1 à L3)\*

**L. Histoire - espagnol** (double diplôme) (L1 à L3)\*

**L. Histoire - géographie et aménagement** (double diplôme) (L1 à L3)\*

**L. Histoire - philosophie** (double diplôme) (L1 à L3)\*

**L. Lettres - histoire** (double diplôme) (L1 à L3)\*

**L. Mathématiques - informatique** (double diplôme) (L1 à L3)\*

**L. Mathématiques - physique** (double diplôme) (L1 à L3)\*

**L. Médecine - philosophie** (double diplôme) (L2 à L3)\*

\*Recrutement particulier : sur dossier.

**Licence, après bac + 2 (L3)**

**L. Administration publique** (L3)

parcours : préparation aux concours de catégorie A (L3).

**DEUST**

**DEUST Métiers de la forme\* S**

\*Recrutement particulier : sur test.

**Licences professionnelles (L3) \***

**LP. Activités et techniques de communication** (L3)  
- communication des associations et des collectivités. **A**

**LP. Activités juridiques** (L3)  
- gestion éco-patrimoniale de l'immeuble. **S**  
- montage et gestion du logement locatif social. **S** ou **A**

**LP. Aménagement du territoire et urbanisme** (L3)  
- assistance technique au développement des espaces périurbains. **S**

**LP. Assurance, banque, finance** (L3)  
- activités immobilières. **A**  
- conseiller - gestionnaire de clientèle. **A**  
- métiers de la comptabilité : contrôle de gestion. **A**

**LP. Automatique et informatique industrielle** (L3)  
- gestion rationnelle de l'énergie électrique. **S** ou **A**  
- systèmes automatisés et réseaux industriels. **S** ou **A**

**LP. Bâtiment et construction** (L3)  
- chargé d'affaires en contrôle des bâtiments. **S** ou **A**

**LP. Commerce** (L3)  
- commercialisation des produits et services industriels. **A**  
- distribution : management de rayon. **A**  
- import export échanges internationaux. **S** ou **A**  
- management du point de vente. **A**

**LP. Electricité et électronique** (L3)  
- chargé d'affaires en contrôle électrique. **S** ou **A**

**LP. Energie et génie climatique** (L3)  
- efficacité énergétique et énergies renouvelables. **A**

**LP. Gestion de la production industrielle** (L3)  
- métrologie - qualité. **A**

**LP. Gestion des ressources humaines** (L3).  
- assistant ressources humaines. **S** ou **A**  
- technicien paie et administration du personnel. **S**

**LP. Industrie agroalimentaire, alimentation** (L3)  
- sécurité des aliments - assurance qualité. **A**

**LP. Industries chimiques et pharmaceutiques** (L3)  
- chimie analyse contrôle des matières premières et des produits formulés. **S**  
- développement du médicament : santé humaine. **A**

**LP. Intervention sociale** (L3)  
- coordination et développement de projets pour les territoires. **S** ou **A**

**LP. Logistique** (L3)  
- responsable d'exploitation. **S**

**LP. Maintenance des systèmes pluritechniques** (L3)  
- maintenance nucléaire. **S**  
- techniques avancées de maintenance. **S** ou **A**

**LP. Management des organisations** (L3)  
- entrepreneuriat. **S** ou **A**  
- secteur associatif. **S**

**LP. Réseaux et télécommunications** (L3)

- administration et sécurité des réseaux. **S** ou **A**  
- intégration des systèmes voix et données. **S** ou **A**  
- réseaux sans fil et sécurité. **S** ou **A**

**LP. Santé** (L3)

- vieillissement et activités physiques adaptées. **S**

**LP. Systèmes informatiques et logiciels** (L3).

- administration des systèmes et réseaux. **S** ou **A**  
- bases de données, internet et sécurité. **A**

**LP. Transformation des métaux** (L3)

- chimie matériaux : traitement des métaux et alliages. **A**

\*Réforme des licences professionnelles. Des changements peuvent intervenir à la rentrée 2015.

**Préparations aux concours**

- Préparation à l'examen d'entrée dans les centres régionaux de formation professionnelle d'avocats
- Préparation au concours d'entrée à l'école nationale de la magistrature
- Préparation aux concours de catégorie A de la fonction publique
- Préparation aux concours des IRA
- Préparation aux concours des métiers de l'enseignement

**Études de santé**

• voir page 50

**Formations d'ingénieurs**

• voir page 89

<b>S</b>	Statut de l'étudiant «Scolaire»
<b>A</b>	Statut de l'étudiant «Apprenti»
L1, L2, L3	1 <sup>er</sup> , 2 <sup>e</sup> , 3 <sup>e</sup> année de licence
M1, M2	1 <sup>er</sup> , 2 <sup>e</sup> année de master
S2, S4	2 <sup>e</sup> , 4 <sup>e</sup> semestre



# Paris 13 [Paris 13]

[www.univ-paris13.fr](http://www.univ-paris13.fr)

## Siège de la présidence

99 avenue Jean-Baptiste Clément,  
93430 Villetaneuse  
T. 01 49 40 30 00

## Académie de Créteil

### Portes ouvertes

#### Samedi 24 janvier

- Sciences (Institut Galilée) et école  
d'ingénieur (10h à 13h, 14h à 17h)

99 avenue Jean-Baptiste Clément, 93 Villetaneuse

#### Mercredi 4 février

- Santé, sciences du vivant, STAPS, sciences  
sanitaires et sociales, technologies (13h30 à 17h30)

74 rue Marcel Cachin, 93 Bobigny

#### Jedi 28 mai

- Toutes disciplines (printemps  
à la fac) (9h à 13h)

99 avenue Jean-Baptiste Clément, 93 Villetaneuse

### Informations

Service commun universitaire d'information,  
d'orientation et d'insertion professionnelle  
Internet : [www.scuioip.univ-paris13.fr](http://www.scuioip.univ-paris13.fr)

- Campus de Villetaneuse

99 avenue Jean-Baptiste Clément, grand hall,  
93 Villetaneuse, T. 01 49 40 40 11

Courriel : [sec.scuioip@univ-paris13.fr](mailto:sec.scuioip@univ-paris13.fr)

- Antenne de Bobigny

1 rue de Chablis,

93 Bobigny, T. 01 48 38 88 38

Courriel : [bob.scuioip@univ-paris13.fr](mailto:bob.scuioip@univ-paris13.fr)

### Orientation active :

[www.admission-postbac.fr](http://www.admission-postbac.fr) ;

[www.scuioip.univ-paris13.fr/oa](http://www.scuioip.univ-paris13.fr/oa)

### Inscriptions

[www.admission-postbac.fr](http://www.admission-postbac.fr)

Pour les formations à recrutement particulier,  
consulter le site internet de l'université.

### Etudiants handicapés

Direction de la scolarité et de la vie universitaire,

Secteur Handicap étudiant

Campus de Villetaneuse, grand hall,

T. 01 49 40 44 83

Courriel : [scol-handi@univ-paris13.fr](mailto:scol-handi@univ-paris13.fr)

## Licences (L1 à L3)

### Domaine : Arts, lettres, langues

#### Licence, mentions

##### L. Langues étrangères appliquées

parcours : anglais - allemand (L1 à L3).

parcours : anglais - espagnol (L1 à L3).

##### L. Langues, littératures et civilisations étrangères et régionales

parcours : anglais (L1 à L3).

parcours : espagnol (L1 à L3).

parcours : anglais - espagnol (L1 à L3).

parcours : anglais - humanités numériques (L1 à L3).

parcours : espagnol - humanités numériques (L1 à L3).

##### L. Lettres

parcours : lettres (L1 à L3).

parcours : lettres - humanités numériques (L1 à L3).

### Domaine : Droit, économie, gestion

#### Licence, mentions

##### L. Administration économique et sociale tronc commun (L1 à L2).

- parcours : échanges internationaux (L3).

- parcours : action publique et sociale (L3).

- parcours : administration publique (L3).

- parcours : entreprises (L3).

##### L. Droit (L1 à L3)

##### L. Economie et gestion tronc commun (L1 à L2).

- parcours : économie et gestion de l'entreprise,  
option : économie (L3).

- parcours : économie et gestion de l'entreprise,  
option : gestion (L3).

- parcours : économie, banque, finance (L3).

##### L. Science politique

parcours : sociologie et science politique (L1 à L3).

### Domaine : Sciences humaines et sociales

#### Licence, mentions

##### L. Géographie et aménagement

parcours : géographie, environnement,  
aménagement (L1 à L3).

parcours : géographie - humanités numériques (L1 à L3).

parcours : géographie - sciences de la vie (L1 à L3).

##### L. Histoire

parcours : histoire (L1 à L3).

parcours : histoire - humanités numériques (L1 à L3).

##### L. Information-communication (L1 à L3)\*

\*Recrutement particulier : sur dossier.

##### L. Psychologie

tronc commun (L1 à L2).

- parcours : psychologie clinique et pathologique (L3).

- parcours : psychologie du développement (L3).

- parcours : psychologie cognitive (L3).

- parcours : psychophysiologie (L3).

- parcours : psychologie sociale et consultations (L3).

### Domaine : Sciences, technologies, santé

#### Année préparatoire aux études de santé (L1)\*

\*Recrutement particulier : sur dossier (pour  
bacheliers de Seine-Saint-Denis).

#### Licence, mentions

##### L. Informatique (L1 à L3)

##### L. Mathématiques

tronc commun (L1 à L2).

- parcours : mathématiques fondamentales (L3).

- parcours : mathématiques appliquées à l'économie et  
la finance (L3).

- parcours : modélisation et ingénierie  
mathématiques (L3).

##### L. Physique, chimie

tronc commun (L1 à L2).

- parcours : biomatériaux (L3).

- parcours : génie des procédés (L3).

- parcours : physique et sciences des matériaux (L3).

##### L. Sciences de la vie

tronc commun (L1 à L2).

- parcours : structure des biomolécules (L3).

- parcours : biologie cellulaire et physiologie (L3).

parcours : sciences de la vie - géographie (L1 à L3).

### L. Sciences et techniques des activités physiques et sportives

parcours : activité physique adaptée et  
santé (L1 à L3).

parcours : éducation et motricité (L1 à L3).

parcours : entraînement sportif (L1 à L3).

### L. Sciences pour l'ingénieur

tronc commun (L1 à L2).

- parcours : traitement de l'information (L3).

- parcours : optoélectronique et nanotechnologies (L3).

### L. Sciences sanitaires et sociales

parcours : sciences sanitaires et sociales (L1 à L3).

parcours : module de préparation du concours  
infirmier (L1).

## Licences, après bac+2 (L3)

### L. Administration économique et sociale

- parcours : administration publique (L3).\*

\*Recrutement particulier : sur dossier.

### L. Sciences de l'éducation

- parcours : loisirs et interventions sociales (L3).

- parcours : professorat des écoles (L3).

- parcours : loisir, jeu et éducation (L3).

- parcours : insertion et interventions sociales sur les  
territoires (L3).

## Licences professionnelles (L3) \*

### LP. Activités et techniques de communication (L3)

- métiers du numérique : conception, rédaction et  
réalisation web. **S**

- scénarisation multimédia de contenus de formation  
en ligne. **A**

### LP. Activités juridiques (L3)

- métiers du notariat. **S**

### LP. Assurance, banque, finance (L3).

- chargé de clientèle assurances. **A**

- chargé de clientèle particuliers. **S** ou **A**

- métiers de la comptabilité : comptabilité et paie. **S**

- métiers de la comptabilité : fiscalité. **A**

- métiers de la comptabilité : responsable de portefeuille  
clients d'expertise comptable. **S**

- métiers de la comptabilité : révision comptable. **A**

- traitement et contrôle des opérations bancaires en  
services d'appui technique et commercial  
au réseau. **S** ou **A**

### LP. Commerce (L3)

- commercialisation des produits de luxe. **A**

- management commercial de l'événementiel. **A**

- marketing territorial. **A**

### LP. Electricité et électronique (L3)

- électronique et informatique industrielle appliquée aux  
industries du transport. **S**

- optique et nanotechnologies. **S**

### LP. Gestion de la production industrielle (L3)

- études de signalisation ferroviaire. **A**

- management des risques. **S** ou **A**

- management et ingénierie des systèmes multi  
techniques. **A**

### LP. Gestion des ressources humaines (L3)

- management des emplois

et des compétences. **S** ou **A**

### LP. Hôtellerie et tourisme (L3)

- management de produits de restauration. **A**

### LP. Intervention sociale (L3)

- animation professionnelle, coordination et  
développement de projets pour l'action sociale,  
culturelle et socioculturelle. **S**

- travail social et conduite de projet : assistance sociale  
et éducation spécialisée. **S**



**LP. Management des organisations (L3)**  
 - audit et contrôle de gestion des petites et moyennes organisations. **A**  
 - entrepreneuriat. **S** ou **A**

**LP. Mécanique (L3)**  
 - métiers de la conception et de la fabrication. **A**

**LP. Production industrielle (L3)**  
 - métrologie dimensionnelle - qualité de la production en mécanique. **A**

**LP. Réseaux et télécommunications (L3)**  
 - administration et sécurité des réseaux. **S** ou **A**

**LP. Sécurité des biens et des personnes (L3)**  
 - management de la sécurité, de la santé au travail et de l'environnement. **A**

**LP. Systèmes informatiques et logiciels (L3)**  
 - génie logiciel, système d'information. **S** ou **A**

**LP. Techniques et activités de l'image et du son (L3)**  
 - techniques de l'image et du son. **S**

\*Réforme des licences professionnelles. Des changements peuvent intervenir à la rentrée 2015.

**Préparations aux concours**

- Préparation à l'examen d'entrée dans les centres régionaux de formation professionnelle d'avocats
- Préparation au concours d'entrée à l'école nationale de la magistrature
- Préparation aux concours des métiers de l'enseignement.
- Préparation aux concours d'entrée dans les formations paramédicales.

**Études de santé**

- voir page 50

**Formations d'ingénieurs**

- voir page 89

**Cergy-Pontoise**  
**[Cergy]**

[www.u-cergy.fr](http://www.u-cergy.fr)

**Siège de la présidence**

33 boulevard du Port,  
 95011 Cergy Cedex  
 T. 01 34 25 60 00

**Académie de Versailles**

**Portes ouvertes**

**Samedi 7 février**  
 - Toutes disciplines (13h à 17h)  
 33 boulevard du Port, 95 Cergy

**Informations**

Service commun universitaire d'information,  
 d'orientation et d'insertion professionnelle  
 33 boulevard du Port,  
 Tour des Chênes, rez-de-chaussée, 95 Cergy  
 T. 01 34 25 63 22

Courriel : [scuio@ml.u-cergy.fr](mailto:scuio@ml.u-cergy.fr)

**Orientation active :** [www.admission-postbac.fr](http://www.admission-postbac.fr)

**Inscriptions**

[www.admission-postbac.fr](http://www.admission-postbac.fr)

Pour les formations à recrutement particulier,  
 consulter le site internet de l'université.

**Étudiants handicapés**

Les Chênes 2, rez-de-chaussée, salle n°4,  
 95 Cergy-Pontoise  
 T. 01 34 25 61 38  
 Courriel : [handicap@ml.u-cergy.fr](mailto:handicap@ml.u-cergy.fr)

**Licences (L1 à L3)**

**Domaine : Arts, lettres,  
 langues**

**Licence, mentions**

**L. Langues étrangères appliquées**

- parcours* : anglais - allemand (L1 à L3).
- parcours* : anglais - chinois (L1 à L3).\*
- parcours* : anglais - espagnol (L1 à L3).
- parcours* : anglais - japonais (L1 à L3).\*
- parcours* : cursus master en ingénierie (CMI), ingénierie internationale du tourisme culturel et des territoires, anglais - chinois (L1 à M2).\*
- parcours* : cursus master en ingénierie (CMI), ingénierie internationale du tourisme culturel et des territoires, anglais - espagnol (L1 à M2).\*
- parcours* : cursus master en ingénierie (CMI), ingénierie internationale du tourisme culturel et des territoires, anglais - japonais (L1 à M2).\*

\*Recrutement particulier : sur dossier.

**L. Langues, littératures et civilisations étrangères et régionales**

- parcours* : anglais (L1 à L3).
- parcours* : espagnol (L1 à L3).

**L. Lettres**

- tronc commun* : lettres modernes (L1 à L3).
- *parcours* : journalisme, édition, communication (JEC) (S2 à L3).
- *parcours* : lettres, enseignement du français (LEF) (S2 à L3).
- *parcours* : lettres, recherche, création (LRC) (S2 à L3).

**L. Lettres**

- parcours* : lettres et arts vivants (L1).
- *parcours* : danse (L1 à L3).\*
- *parcours* : musique (L1 à L3).\*
- *parcours* : théâtre (L1 à L3).\*

\*Recrutement particulier : sur dossier et audition.

**Domaine : Droit, économie,  
 gestion**

**Licence, mentions**

**L. Droit**

- portail* : droit (L1 à L3).
- parcours* : droit anglo-américain (DU droit anglo-américain) (L1 à L3).\*
- parcours* : droit allemand (DU droit allemand) (L1 à L3).\*
- parcours* : droit espagnol (DU droit espagnol) (L1 à L3).\*

\*Recrutement particulier : sur dossier.

**L. Economie**

- portail* : économie, finance, gestion (L1).
- *parcours* : économie, finance et gestion (L2 à L3).
- parcours* : économie et finance - DU economics and corporate english (formation renforcée en anglais) (L1 à L3)\*.
- parcours* : cursus master en ingénierie (CMI), ingénierie économique et statistique (L1 à M2).\*
- parcours* : cursus master en ingénierie (CMI), ingénierie financière (L1 à M2).\*

\*Recrutement particulier : sur dossier et/ou entretien.

**L. Gestion**

- portail* : économie, finance, gestion (L1).
- *parcours* : gestion (L2 à L3).

**L. Intégrée franco-allemande en droit (L1 à L3)\***

\*Recrutement particulier : sur dossier.

**Domaine : Sciences humaines  
 et sociales**

**Licence, mentions**

**L. Géographie et aménagement**

- tronc commun* : géographie (L1 à L3).
- *parcours* : études urbaines (L2 à L3).
- *parcours* : patrimoine (L2 à L3).
- *parcours* : géographie - histoire (L2 à L3).

**L. Histoire**

- tronc commun* : histoire (L1 à L3).
- *parcours* : histoire (L2 à L3).
- *parcours* : histoire - géographie (L2 à L3).
- *parcours* : journalisme, édition, communication (L2 à L3).
- *parcours* : patrimoine (L2 à L3).

**Domaine : Sciences,  
 technologies, santé**

**Licence, mentions**

**L. Chimie**

- portail* : physique, chimie, sciences de la Terre et ingénierie (L1).
- parcours* : chimie, physique - cursus universitaire de préparation aux concours d'entrée aux grandes écoles (L1).\*
- *parcours* : chimie option chimie (L2 à L3).
- *parcours* : chimie option physique (L2 à L3).
- parcours* : cursus master en ingénierie (CMI), ingénierie en chimie macro et moléculaire pour l'énergie de la santé (L1 à M2).\*

\*Recrutement particulier : sur dossier et/ou entretien.

<b>S</b>	Statut de l'étudiant « <b>Scolaire</b> »
<b>A</b>	Statut de l'étudiant « <b>Apprenti</b> »
<b>L1, L2, L3</b>	1 <sup>er</sup> , 2 <sup>e</sup> , 3 <sup>e</sup> année de licence
<b>M1, M2</b>	1 <sup>er</sup> , 2 <sup>e</sup> année de master
<b>S2, S4</b>	2 <sup>e</sup> , 4 <sup>e</sup> semestre

## Cergy-Pontoise [Cergy]

### L. Electronique, énergie électrique, automatique

**portail** : mathématiques, informatique, physique et ingénierie (L1).  
- parcours : sciences pour l'ingénieur (L2).  
- parcours : électronique, électrotechnique, automatique (L3).

**parcours** : cursus master en ingénierie (CMI), traitement de l'information et gestion de l'énergie\* (L1 à M2).\*\*

\*Recrutement particulier : sur dossier et/ou entretien.

\*\*Sous réserve.

### L. Génie civil

**portail** : mathématiques, informatique, physique et ingénierie (L1).  
- parcours : sciences pour l'ingénieur (L2).  
- parcours : génie civil (L3).

**parcours** : cursus master en ingénierie (CMI), ingénierie génie civil\* (L1 à M2).\*\*

\*Recrutement particulier : sur dossier et/ou entretien.

\*\*Sous réserve.

### L. Informatique

**portail** : mathématiques, informatique, physique et ingénierie (L1).  
- parcours : informatique (L2 à L3).

**parcours** : cursus master en ingénierie (CMI), ingénierie des systèmes intelligents communicants (L1 à M2)\*.

\*Recrutement particulier : sur dossier et entretien.

### L. Mathématiques

**portail** : mathématiques, informatique, physique et ingénierie (L1).

**parcours** : mathématiques, physique - cursus universitaire de préparation aux concours d'entrée aux grandes écoles (L1)\*.  
- parcours : mathématiques (L2 à L3).  
- parcours : éducation et formation, pluridisciplinaire (L3).

\*Recrutement particulier : sur dossier.

### L. Physique

**portail** : physique, chimie, sciences de la Terre et ingénierie (L1).

**portail** : mathématiques, informatique, physique et ingénierie (L1).  
- parcours : physique (L2 à L3).  
- parcours : physique et simulation (L2 à L3).

### L. Sciences de la Terre

**portail** : physique, chimie, sciences de la Terre et ingénierie (L1).  
- parcours : sciences de la Terre (L2 à L3).

### L. Sciences de la vie

**portail** : biologie et ingénierie (L1).  
- parcours : sciences de la vie (L2).  
- parcours : sciences de la vie et de la nature (L2).  
- parcours : biochimie et biologie cellulaire (L3).  
- parcours : biologie générale et sciences de la Terre (L3).

**parcours** : cursus master en ingénierie (CMI), ingénierie en biomatériaux pour la santé\*.

\*Recrutement particulier : sur dossier et entretien.

## Licences, après bac+2 (L3)

### L. Administration publique (L3)

**L. Gestion** (L3).  
- parcours : passerelle DUT GEA - passerelle DUT TC (L3).

## Licences professionnelles (L3) \*

### LP. Activités et techniques de communication (L3)

- chargé de communication culturelle et multimédia. **S** ou **A**  
- communication de proximité et nouveaux médias. **A**  
- développeur web des systèmes d'information et multimédia. **S** ou **A**  
- infographiste, webdesigner et multimédia. **S** ou **A**  
- médiation culturelle et valorisation des expressions artistiques. **S**

### LP. Assurance, banque, finance (L3)

- métiers de la comptabilité : révision comptable. **S** ou **A**

### LP. Automatique et informatique industrielle (L3)

- systèmes automatisés et réseaux industriels. **A**

### LP. Bâtiment et construction (L3)

- bureau d'études et conception technique. **S** ou **A**  
- gestion technique du patrimoine immobilier. **A**  
- préservation et mise en valeur du patrimoine bâti. **A**

### LP. Commerce (L3)

- commerce et distribution. **A**  
- management et gestion commerciale. **S** ou **A**  
- management et gestion commerciale dans les services. **A**  
- technico-commercial en commerce international. **S** ou **A**  
- technico-commercial en milieu industriel. **S** ou **A**

### LP. Electricité et électronique (L3)

- infrastructures ferroviaires : signalisation. **A**  
- mécatronique. **A**

### LP. Gestion de la production industrielle (L3)

- conduite du processus d'optimisation des entreprises (lean management). **A**  
- management par la qualité totale. **A**  
- qualité-sécurité-environnement pour les industries chimiques. **A**

### LP. Hôtellerie et tourisme (L3)

- direction de services d'hébergement en hôtellerie internationale. **S** ou **A**  
- responsable international de structures de loisirs, d'accueil et de voyages. **S** ou **A**  
- restauration gastronomique à vocation internationale. **S** ou **A**

### LP. Industries chimiques et pharmaceutiques (L3)

- formulation industrielle. **A**  
- santé, sécurité et environnement. **A**

### LP. Logistique (L3)

- conception, management et commercialisation de chaîne de transport de marchandises. **S** ou **A**  
- gestion des réseaux ferrés. **A**  
- management de la chaîne logistique. **S** ou **A**  
- transport de voyageurs. **S** ou **A**

### LP. Réseaux et télécommunications (L3)

- réseaux et sécurité. **S** ou **A**

### LP. Santé (L3)

- biologie analytique et expérimentale. **A**

### LP. Travaux publics (L3)

- infrastructures ferroviaires. **A**  
- infrastructures routières et aménagements urbains. **A**

\*Réforme des licences professionnelles. Des changements peuvent intervenir à la rentrée 2015.

## Préparations aux concours

- Préparation à l'examen d'entrée dans les centres régionaux de formation professionnelle d'avocats
- Préparation aux concours des IRA
- Préparation aux concours des métiers de l'enseignement

## Evry-Val-d'Essonne [Evry]

[www.univ-evry.fr](http://www.univ-evry.fr)

### Siège de la présidence

23 boulevard François Mitterrand,  
bâtiment Ile-de-France,  
91025 Evry Cedex

T. 01 69 47 71 25

Courriel : [presidence@univ-evry.fr](mailto:presidence@univ-evry.fr)

### Académie de Versailles

### Portes ouvertes

**Samedi 7 février,**

- Toutes disciplines (10h à 17h)

Campus d'Evry, boulevard François Mitterrand,  
91 Evry

### Informations

Direction de la réussite étudiante

23 boulevard François Mitterrand,

bâtiment Ile-de-France, 91 Evry

T. 01 69 47 76 17

Courriel : [orientation.dre@univ-evry.fr](mailto:orientation.dre@univ-evry.fr)

**Orientation active** : [www.admission-postbac.fr](http://www.admission-postbac.fr)

Courriel : [orientation-active@univ-evry.fr](mailto:orientation-active@univ-evry.fr)

### Inscriptions

[www.admission-postbac.fr](http://www.admission-postbac.fr)

Pour les formations à recrutement particulier,  
consulter le site internet de l'université.

### Étudiants handicapés

Service accueil handicap

T. 01 69 47 71 84

## Licences (L1 à L3)

### Domaine : Arts, lettres, langues

#### Licence, mentions

##### L. Arts du spectacle

**portail** : musique et arts du spectacle (L1).

**parcours** : spectacle et musique (L1 à L3).

##### L. Langues étrangères appliquées

**parcours** : anglais-allemand (L1 à L3).

**parcours** : anglais-espagnol (L1 à L3).

##### L. Musicologie

**portail** : musique et arts du spectacle (L1).

**parcours** : musique et musicologie (L1 à L3).

### Domaine : Droit, économie, gestion

#### Licence, mentions

##### L. Administration économique et sociale

**tronc commun** (L1 à L2).

- parcours : gouvernance et encadrement, social, santé et territoires (L3). **S** ou **A**

- parcours : gouvernance et encadrement des organisations (L3). **S** ou **A**

##### L. Droit

**tronc commun** (L1 à L2).

- parcours : droit (L3).

- parcours : juriste d'entreprise (L3).

##### L. Économie et gestion

**tronc commun** (L1 à L2).

- parcours : économie (L3).

- parcours : gestion (L3). **S** ou **A**

**Domaine : Sciences humaines et sociales**

**Licence, mentions**

**L. Histoire**

- tronc commun (L1 à L2).*  
 - parcours : histoire et civilisations (L3).  
 - parcours : histoire et géographie (L3).  
 - parcours : pluridisciplinaire et enseignement (L3).

**L. Sociologie (L1 à L3)**

**Domaine : Sciences, technologies, santé**

**Licence, mentions**

**L. Informatique**

- tronc commun (L1 à L2).*  
 - parcours : conception et intelligence des logiciels et des systèmes (L3).  
 - parcours : méthodes informatiques appliquées à la gestion des entreprises (L3). **A**  
 - parcours : administration des systèmes et des réseaux (L3).  
 - parcours : bio informatique (L3).

**L. Mathématiques**

- tronc commun (L1 à L2).*  
 - parcours : mathématiques et applications (L3).  
 - parcours : mathématiques et économie (L3).  
 - parcours : pluridisciplinaire et enseignement (L3).

**L. Physique, chimie**

- tronc commun (L1 à L2).*  
 - parcours : chimie (L3).  
 - parcours : physique (L3).  
 - parcours : physique - chimie (L3).  
 - parcours : pluridisciplinaire et enseignement (L3).

**L. Sciences de la vie**

- tronc commun (L1 à L2).*  
 - parcours : biologie, physique, chimie (L3).  
 - parcours : biologie et informatique (L3).  
 - parcours : génomique, physiologie et santé (L3).  
 - parcours : pluridisciplinaire et enseignement (L3).

**L. Sciences et techniques des activités physiques et sportives**

- tronc commun (L1).*  
 - parcours : activité physique adaptée (L2 à L3).  
 - parcours : éducation et motricité (L2 à L3).  
 - parcours : entraînement (L2 à L3).

**L. Sciences pour l'ingénieur**

- tronc commun (L1 à L2).*  
 - parcours : aéronautique et espace (L3).  
 - parcours : automatique et génie électrique (L3).  
 - parcours : design industriel (L3).  
 - parcours : génie informatique (L3).  
 - parcours : génie mécanique (L3).  
 - parcours : métiers de l'enseignement (L3).  
 - parcours : robotique, productique, logistique (L3).

**Licences, double cursus (L1 à L3)**

- L. Economie - droit** (double licence) (L1 à L3)\*
- L. Economie - mathématiques** (double licence) (L1 à L3)\*
- L. Histoire - sociologie** (double licence)\* (L1 à L3)\*\*
- L. Sciences de la vie - informatique** (double licence)\* (L1 à L3)\*\*

\*Recrutement particulier : sur dossier.

\*\*Sous réserve.

**DEUST**

**DEUST Animation et gestion des activités physiques et sportives ou culturelles\* S**

**DEUST Métiers de l'aménagement et des activités sociales\* S ou A**

\*Recrutement particulier : sur dossier.

**Licences professionnelles (L3) \***

**LP. Activités et techniques de communication (L3)**

- communication institutionnelle corporate. **S** ou **A**

**LP. Assurance, banque, finance (L3)**

- carrières de l'immobilier. **S** ou **A**  
 - gestion de clientèle particulière. **S** ou **A**

**LP. Automatique et informatique industrielle (L3)**

- avionique. **S** ou **A**  
 - robotique. **S**

**LP. Bâtiment et construction (L3)**

- management et ingénierie des entreprises de façades. **S** ou **A**

**LP. Biotechnologies (L3)**

- biotechnologies appliquées aux industries des agro ressources. **S** ou **A**

**LP. Commerce (L3)**

- marketing et commerce sur Internet : les métiers du E-business. **S** ou **A**  
 - technico-commercial en produits industriels. **A**

**LP. Energie et génie climatique (L3)**

- efficacité énergétique et énergies renouvelables. **S** ou **A**

**LP. Gestion de la production industrielle (L3)**

- optimisation des préparations industrielles. **S**

**LP. Gestion des ressources humaines (L3)**

- responsable adjoint GRH. **S** ou **A**

**LP. Hôtellerie et tourisme (L3)**

- management des entreprises de l'hôtellerie et de la restauration. **S** ou **A**

**LP. Logistique (L3)**

- gestion de la chaîne logistique internationale des produits agroalimentaires. **S** ou **A**  
 - management de la chaîne logistique. **A**

**LP. Management des organisations (L3)**

- collaborateur de cabinet d'expertise comptable. **A**  
 - création-reprise et entrepreneuriat PME-PMI. **A**  
 - management de la qualité: industrie, services, santé. **A**  
 - management de l'aide à la personne. **S** ou **A**  
 - management du patrimoine immobilier et mobilier. **S** ou **A**  
 - marketing et instruments quantitatifs d'ingénierie économique. **S** ou **A**

**LP. Plasturgie et matériaux composites (L3)**

- matériaux grande diffusion et haute performance : conception, caractérisation et optimisation. **A**

**LP. Production industrielle (L3)**

- ingénierie simultanée en conception mécanique. **A**

**LP. Réseaux et télécommunications (L3)**

- intégrateur de réseaux et de services intranet-internet. **S** ou **A**  
 - réseaux et sécurité pour les télécommunications dans l'entreprise. **S** ou **A**

**LP. Systèmes informatiques et logiciels (L3)**

- gestion des systèmes d'information, analyse base de données et décisionnel. **S** ou **A**  
 - gestion des systèmes d'information, analyse de production, exploitation systèmes réseaux et applications. **S** ou **A**

**LP. Techniques et activités de l'image et du son (L3)**

- développement d'applications pour l'animation et le jeu vidéo. **S** ou **A**

\*Réforme des licences professionnelles. Des changements peuvent intervenir à la rentrée 2015.

**Préparations aux concours**

- Préparation à l'examen d'entrée dans les centres régionaux de formation professionnelle d'avocats
- Préparation aux concours des métiers de l'enseignement

**Formations d'ingénieurs**

- voir page 89

**Paris-Est Marne-La-Vallée [UPEM]**

[www.u-pem.fr](http://www.u-pem.fr)

**Siège de la présidence**

5 boulevard Descartes, cité Descartes, 77420 Champs-sur-Marne Cedex 02  
 T. 01 60 95 75 00

**Académie de Créteil**

**Portes ouvertes**

**Samedi 7 mars**  
 - Toutes disciplines (9h30 à 17h30)  
 Rue Galilée, bâtiment Bois de l'Etang, 77 Champs-sur-Marne

**Informations**

Service information, orientation, insertion professionnelle  
 5 boulevard Descartes, cité Descartes, bâtiment Copernic, salle 0B089, 77 Champs-sur-Marne  
 T. 01 60 95 74 74

Courriel : [sio@u-pem.fr](mailto:sio@u-pem.fr)

**Orientation active :** [www.admission-postbac.fr](http://www.admission-postbac.fr)

**Inscriptions**

[www.admission-postbac.fr](http://www.admission-postbac.fr)  
 Pour les formations à recrutement particulier, consulter le site internet de l'université.

**Etudiants handicapés**

Service de la vie étudiante  
 Point accueil handicap,  
 5 boulevard Descartes, cité Descartes  
 Maison de l'Etudiant, 77 Champs-sur-Marne  
 T. 01 71 40 81 96  
 Courriel : [accueilhandicap@u-pem.fr](mailto:accueilhandicap@u-pem.fr)

**Licences (L1 à L3)**

**Domaine : Arts, lettres, langues**

**Licence, mentions**

**L. Arts**

- parcours* : musique et métiers du son (L1 à L3).\*
- parcours* : cinéma et audiovisuel (L1 à L3).\*
- parcours* : études visuelles, multimédia et arts numériques (L1 à L3).\*

\*Recrutement particulier : sur dossier.

**L. Langues étrangères appliquées**

- parcours* : anglais - allemand (L1 à L3).
- parcours* : anglais - espagnol (L1 à L3).

**L. Langues, littératures et civilisations étrangères et régionales**

- parcours* : anglais (L1 à L3).
- parcours* : espagnol (L1 à L3).

**L. Lettres**

- parcours* : lettres modernes (L1 à L3).
- parcours : français langue étrangère (L3).
- parcours : lettres modernes appliquées - création, édition et culture numérique (L3).

<b>S</b>	Statut de l'étudiant « <b>Scolaire</b> »
<b>A</b>	Statut de l'étudiant « <b>Apprenti</b> »
L1, L2, L3	1 <sup>er</sup> , 2 <sup>e</sup> , 3 <sup>e</sup> année de licence
M1, M2	1 <sup>er</sup> , 2 <sup>e</sup> année de master
S2, S4	2 <sup>e</sup> , 4 <sup>e</sup> semestre

## Paris-Est Marne-La-Vallée [UPEM]

## Domaine : Droit, économie, gestion

## Licence, mention

## L. Economie et gestion

tronc commun (L1 à L2).

- parcours : économie (L3).
- parcours : gestion (L3).
- parcours : comptabilité contrôle audit (L3).
- parcours : management international (L3).

parcours : classe préparatoire 'économie-gestion' (concours ENS Cachan et écoles de commerce) (L1 à L2).\*

\*Recrutement particulier : élèves inscrits en classe préparatoire du lycée André Bouloche à Livry-Gargan.

## Domaine : Sciences humaines et sociales

## Licence, mentions

## L. Géographie et aménagement

tronc commun : géographie - histoire - sociologie (L1).

- parcours : aménagement et études urbaines (L1 à L3).
- parcours : géographie sociale et culturelle (L2 à L3).
  - parcours : enseignement du 1<sup>er</sup> degré (L3).
  - parcours : enseignement du 2<sup>nd</sup> degré (L3).

## L. Histoire

tronc commun : géographie - histoire - sociologie (L1).

- parcours : histoire (L2 à L3).
- parcours : histoire, ville et culture (L2 à L3).
- parcours : enseignement du 1<sup>er</sup> degré (L3).
- parcours : enseignement du 2<sup>nd</sup> degré (L3).

parcours : préparation Sciences po - IEP de province (avec les lycées A. Schweitzer au Raincy et A. Bouloche à Livry Gargan) (L1).\*

\*Recrutement particulier : sur dossier.

## L. Sciences et techniques des activités physiques et sportives

tronc commun : éducation et motricité - management du sport (L1 à L2).

- parcours : éducation et motricité (L3).
- parcours : enseignement du 1<sup>er</sup> degré, éducation et motricité (L3).
- parcours : enseignement du 2<sup>nd</sup> degré, éducation et motricité (L3).
- parcours : management du sport (L3).

parcours : métiers des activités équestres de sport et de loisirs (L1 à L3).\*

parcours : métiers de l'animation du tennis (L1 à L3).\*

\*Recrutement particulier : sur dossier (pratique du sport exigée).

## L. Sociologie

tronc commun : géographie - histoire - sociologie (L1).

- parcours : sociologie (L2 à L3).
- parcours : métiers du social (L2 à L3).
- parcours : métiers de l'enseignement (L3).
- parcours : métiers de la ville et de l'environnement (L3).
- parcours : métiers de l'entreprise (L3).

parcours : préparation Sciences Po - IEP de province (avec les lycées A. Schweitzer au Raincy et A. Bouloche à Livry-Gargan) (L1).\*

\*Recrutement particulier : sur dossier.

## Domaine : Sciences, technologies, santé

## Licence, mentions

## L. Informatique

tronc commun : informatique - mathématiques (L1).

- parcours : informatique (L2 à L3).

## L. Mathématiques

tronc commun : informatique - mathématiques (L1).

- parcours : mathématiques (L2 à L3).
  - parcours : ingénierie mathématique et informatique (L2 à L3).
- parcours : classe préparatoire scientifique (L1 à L2).\*

\*Recrutement particulier : élèves inscrits en classe préparatoire du lycée Jean Moulin à Torcy.

## L. Mathématiques et informatique appliquées aux sciences humaines et sociales

parcours : mathématiques appliquées et sciences sociales (MASS) (L1 à L3).

## L. Physique, chimie

tronc commun (L1 à L2).

- parcours : électronique, électrotechnique, automatisme (L3).
- parcours : chimie et applications (L3).
- parcours : mécanique (L3).
- parcours : physique et applications (L3).

parcours : sciences physiques - anglais (L1 à L3).\*

\*Recrutement particulier : sur dossier et test de langue.

## L. Sciences pour l'ingénieur

tronc commun (L1).

- parcours : génie industriel (L2 à L3).
- parcours : génie urbain (L2 à L3).
- parcours : ingénierie des organisations (L3).

## Licence, double cursus (L1 à L3)

## L. Lettres modernes - espagnol (double licence). (L1 à L3)

## Licences professionnelles (L3) \*

## LP. Activités et techniques de communication (L3)

- chargé de communication en collectivités territoriales. **S** ou **A**
- services et technologies de l'information et de la communication. **S** ou **A**

## LP. Activités juridiques (L3)

- management et droit des affaires immobilières. **S** ou **A**

## LP. Activités sportives (L3)

- animation, gestion et organisation des activités physiques et sportives. **S**
- gestion et développement des organisations et des services sportifs et de loisirs. **S**

## LP. Aménagement du territoire et urbanisme (L3)

- assistant chef de projet en aménagement de l'espace. **S**

## LP. Assurance, banque, finance (L3)

- commercialisation des produits et services de banque et d'assurance. **S** ou **A**

## LP. Bâtiment et construction (L3)

- bâtiments à basse consommation d'énergie. **S** ou **A**
- chargé d'affaire en agencement. **S** ou **A**
- conducteur de travaux en maison individuelle. **S** ou **A**
- économie de la construction en contexte européen. **S** ou **A**
- économiste en agencement. **S** ou **A**

## LP. Commerce (L3)

- achats et logistique. **S** ou **A**
- commerce de l'art et des antiquités. **S**
- commercialisation de solutions associées au développement durable. **S** ou **A**
- commercialisation de solutions informatiques professionnelles en réseaux. **S** ou **A**
- conseiller commercial en maisons individuelles. **S** ou **A**
- import-export. **S** ou **A**
- vente de produits et services énergétiques. **S** ou **A**

## LP. Développement et protection du patrimoine culturel (L3)

- guide-conférencier. **S** ou **A**

## LP. Energie et génie climatique (L3)

- gestion et maintenance des installations énergétiques. **S** ou **A**
- maîtrise de l'énergie et énergies renouvelables. **S** ou **A**
- valorisation énergétique des déchets ménagers. **S** ou **A**

## LP. Génie civil et construction (L3)

- management de la conduite de travaux en bâtiment. **S** ou **A**
- projeteur en bureaux d'études. **S** ou **A**

## LP. Gestion de la production industrielle (L3)

- maintenance industrielle - sûreté des process. **S** ou **A**

## LP. Gestion des ressources humaines (L3)

- gestion et pilotage des ressources humaines. **S** ou **A**

## LP. Hôtellerie et tourisme (L3)

- ingénierie et management dans les métiers de la restauration collective et commerciale. **S** ou **A**
- management des établissements de loisirs. **S** ou **A**
- tourisme et nouvelles technologies. **S** ou **A**

## LP. Logistique (L3)

- management de la chaîne du froid (transport et logistique). **S** ou **A**

## LP. Maintenance des systèmes pluritechniques (L3)

- organisation et management des services automobiles. **S** ou **A**
- technologie des carrosseries et équipements des véhicules. **S**

## LP. Management des organisations (L3)

- assistant manager. **S** ou **A**
- économie sociale. **S** ou **A**
- responsable grands comptes. **S** ou **A**
- responsable point de vente. **S** ou **A**

## LP. Métiers de l'édition (L3)

- ingénierie et management de projets en communication et industries graphiques. **S** ou **A**

## LP. Production industrielle (L3)

- design de mode, textile et environnement. **S** ou **A**

## LP. Réseaux et télécommunications (L3)

- administration et transmission de l'information. **S** ou **A**
- systèmes audiovisuels numériques. **S** ou **A**

## LP. Santé (L3)

- management dans les systèmes de santé. **S** ou **A**
- management des services d'accompagnement aux personnes handicapées et/ou dépendantes. **S** ou **A**
- santé, sécurité au travail et environnement. **S** ou **A**
- vieillissement et activités physiques adaptées. **S**

## LP. Systèmes informatiques et logiciels (L3)

- décision et traitement de l'information - data mining. **S** ou **A**

## LP. Techniques et activités de l'image et du son (L3)

- gestion de production audiovisuelle (animation, cinéma et télévision). **S** ou **A**

## LP. Transformations industrielles (L3)

- packaging-objet graphique. **S** ou **A**

\*Réforme des licences professionnelles. Des changements peuvent intervenir à la rentrée 2015.

## Préparation aux concours

- Préparation aux concours des métiers de l'enseignement.

## Formations d'ingénieurs

- voir page 89



# Versailles Saint-Quentin-en-Yvelines [UVSQ]

[www.uvsq.fr](http://www.uvsq.fr)

## Siège de la présidence

55 avenue de Paris,  
78035 Versailles Cedex  
T. 01 39 25 78 00

## Académie de Versailles

### Portes ouvertes

#### Samedi 31 janvier

- Sciences de la santé (9h à 13h30)

2 avenue de la Source de la Bièvre,  
bâtiment Simone Veil, 78 Montigny-Le-Bretonneux  
- Droit, science politique (14h à 17h30)

3 rue de la division Leclerc, bâtiment Leclerc,  
78 Guyancourt

- Sciences humaines et sociales, économie,  
gestion, arts, lettres et langues (14 h à 17h30)

7 boulevard d'Alembert, bâtiment d'Alembert,  
78 Guyancourt

- Sciences, école d'ingénieur (ISTY) (14h à 17h30)  
45 avenue des Etats-Unis, 78 Versailles

### Informations

Direction des études et de la vie universitaire - Pôle  
orientation insertion professionnelle

- Arts, lettres, langues ; droit, économie,  
gestion ; sciences humaines et sociales  
47 boulevard Vauban, mezzanine, bureau 101,  
78 Guyancourt, T. 01 39 25 56 10

Courriel : [orientationsqy.devu@uvsq.fr](mailto:orientationsqy.devu@uvsq.fr)

- Sciences, technologies, santé

45 avenue des Etats-Unis,  
bâtiment Buffon, bureau 108,  
78 Versailles, T. 01 39 25 46 10

Courriel : [orientationvers.devu@uvsq.fr](mailto:orientationvers.devu@uvsq.fr)

**Orientation active :** [www.admission-postbac.fr](http://www.admission-postbac.fr)

### Inscriptions

[www.admission-postbac.fr](http://www.admission-postbac.fr)

Pour les formations à recrutement particulier,  
consulter le site internet de l'université.

### Etudiants handicapés

Service d'accueil des étudiants  
handicapés (SAEH)

5-7 boulevard d'Alembert, rez-de-chaussée,  
78 Guyancourt, T. 01 39 25 51 12 (ou 67)

Courriel : [saeh.devu@uvsq.fr](mailto:saeh.devu@uvsq.fr)

## Licences (L1 à L3)

### Domaine : Arts, lettres, langues

#### Licence, mentions

##### L. Langues, littératures et civilisations étrangères et régionales

*parcours :* anglais (L1 à L3).

*parcours :* espagnol (L1 à L3).

*parcours :* études européennes et internationales (L1 à L3).

#### L. Lettres

*parcours :* lettres modernes (L1).

- *parcours :* métiers de la recherche et de l'enseignement (L1 à L3).

- *parcours :* métiers de la culture (L1 à L3).

- *parcours :* métiers du journalisme (L1 à L3).

#### L. Musicologie\*

*parcours :* musique, interprétation et patrimoine (L1 à L3).

\*Recrutement particulier : sur dossier (être admis en conservatoire de musique).

### Domaine : Droit, économie, gestion

#### Licence, mentions

##### L. Administration économique et sociale

*tronc commun (L1 à L2).*

- *parcours :* ressources humaines (L3).

- *parcours :* action publique et sociale (L3).

##### L. Droit

*parcours :* droit (L1 à L2).

- *parcours :* mineure droit privé (L3).

- *parcours :* mineure droit public (L3).

- *parcours :* science politique (L3).

- *parcours :* international (L2 à L3).

##### L. Economie et gestion

*tronc commun :* sciences économiques et de gestion (L1 à L2).

- *parcours :* finance et économie internationales (FEI) (L3).

- *parcours :* sciences et techniques du génie logistique (STLG) (L3). **A**

- *parcours :* science politique (L3).

- *parcours :* sciences de gestion (L3).

### Domaine : Sciences humaines et sociales

#### Licence, mentions

##### L. Géographie et aménagement

*parcours :* sciences humaines et sociales, métiers de l'enseignement (L1 à L3).

*parcours :* métiers de l'environnement, de la géomatique et du tourisme (L1 à L3).

##### L. Histoire (L1 à L3).

- *parcours :* enseignement et recherche (S4 à L3).

- *parcours :* histoire et cultures (S4 à L3).

- *parcours :* journalisme et monde contemporain (S4 à L3).

##### L. Sociologie (L1 à L3).

- *parcours :* développement social urbain et action publique (L2 à L3).

- *parcours :* métiers de l'enseignement (L2 à L3).

- *parcours :* travail - expertise - organisation (L2 à L3).

### Domaine : Sciences, technologies, santé

#### Licence, mentions

##### L. Chimie

*portail :* mathématiques, physique, chimie, informatique (L1).

*portail :* chimie, biologie (L1).

- *parcours :* chimie (L2 à L3).

- *parcours :* chimie - biologie (L2 à L3).

- *parcours :* chimie - physique (L2 à L3).

##### L. Informatique (L1 à L3)

*portail :* biologie, informatique (L1).

*portail :* mathématiques, physique, chimie, informatique (L1).

- *parcours :* informatique (L2 à L3).

#### L. Mathématiques (L1 à L3)

*portail :* mathématiques, physique, chimie, informatique (L1).

#### L. Mathématiques et informatique appliquées aux sciences humaines et sociales (L1 à L3)

#### L. Physique

*portail :* mathématiques, physique, chimie, informatique (L1).

- *parcours :* physique, matière et environnement (S4 à L3).

- *parcours :* mécanique, simulation et conception (MSC) (S4 à L3).

- *parcours :* signaux, systèmes et sciences du numérique (S3N) (S4 à L3).

#### L. Sciences de la vie

*portail :* chimie, biologie (L1).

*portail :* biologie, informatique (L1).

- *parcours :* biologie cellulaire et génétique moléculaire (BCGM) (L3).

- *parcours :* biologie cellulaire et physiologie (BCP) (L3).

- *parcours :* biochimie et biotechnologies (Bio2) (L3).

#### L. Sciences de la vie et de la Terre

*portail :* chimie, biologie (L1).

*portail :* biologie, informatique (L1).

- *parcours :* environnement (L3).

- *parcours :* géosciences (L3).

- *parcours :* biodiversité (L3).

## Licence, double cursus (L1 à L3)

#### L. Droit - anglais (double licence) (L1 à L3)\*

\*Recrutement particulier : sur dossier et entretien.

## Licences professionnelles (L3) \*

#### LP. Activités et techniques de communication (L3)

- services et technologies de l'information et de la communication - chef de projet multimédia junior. **S** ou **A**

#### LP. Aménagement du paysage (L3)

- gestion et management de chantiers d'aménagement de l'espace **A**

#### LP. Assurance, banque, finance (L3)

- conseiller gestionnaire de clientèle sur le marché des particuliers. **S** ou **A**

#### LP. Automatique et informatique industrielle (L3)

- systèmes embarqués. **S** ou **A**

#### LP. Biotechnologies (L3)

- technicien en détection de marqueurs biologiques. **S**

#### LP. Commerce (L3)

- chargé d'affaires en vente de solutions durables **A**

- marketing opérationnel responsable. **S** ou **A**

- vente et commercialisation des produits de la cosmétique parfumerie. **A**

#### LP. Electricité et électronique (L3)

- développement de produits et équipements

mécatroniques. **S** ou **A**

- véhicule électrique et électro-mobilité. **S** ou **A**

#### LP. Génie civil et construction (L3)

- conduite des opérations immobilières. **S** ou **A**

- efficacité énergétique des bâtiments. **A**

- métiers de l'exploitation immobilière. **A**

#### LP. Gestion des ressources humaines (L3)

- gestionnaire des ressources humaines. **S** ou **A**

**S** Statut de l'étudiant «Scolaire»

**A** Statut de l'étudiant «Apprenti»

L1, L2, L3 1<sup>er</sup>, 2<sup>e</sup>, 3<sup>e</sup> année de licence

M1, M2 1<sup>er</sup>, 2<sup>e</sup> année de master

S2, S4 2<sup>e</sup>, 4<sup>e</sup> semestre

## Versailles Saint-Quentin-en-Yvelines [UVSQ]

### LP. Hôtellerie et tourisme (L3)

- assistant aux fonctions de management du tourisme et de l'hôtellerie internationale. **S** ou **A**

### LP. Industries chimiques et pharmaceutiques (L3)

- analyse pour les métiers de l'eau. **S**  
- analyses et applications des industries de la parfumerie, de la cosmétique et des arômes alimentaires. **A**

### LP. Management des organisations (L3)

- assistant chef de projet dans le tertiaire. **A**  
- assistant manager PMO. **A**  
- métiers de la comptabilité : comptabilité et paye. **S** ou **A**

### LP. Production industrielle (L3)

- ingénierie intégrée, qualité et environnement. **S** ou **A**

### LP. Productions animales (L3)

- commerce et conseil aux adhérents de coopératives filières bétail et viande. **A**

### LP. Protection de l'environnement (L3)

- gestion des services à l'environnement. **A**

### LP. Réseaux et télécommunications (L3)

- administration et sécurité des réseaux. **S** ou **A**  
- intégration des systèmes voix et données. **S** ou **A**

### LP. Systèmes informatiques et logiciels (L3)

- systèmes d'information et services web. **S** ou **A**

### LP. Transformations industrielles (L3)

- technologies de la mobilité et de l'accessibilité. **S** ou **A**

\*Réforme des licences professionnelles. Des changements peuvent intervenir à la rentrée 2015.

## Préparations aux concours

- Préparation à l'examen d'entrée dans les centres régionaux de formation professionnelle d'avocats
- Préparation au concours d'entrée à l'école nationale de la magistrature
- Préparation aux concours de catégorie A de la fonction publique
- Préparation aux concours des métiers de l'enseignement

## Études de santé

- voir page 50

## Formations d'ingénieurs

- voir page 89



## FICHES INFO LICENCE

En téléchargement gratuit sur :  
[www.onisep.fr/ile-de-france](http://www.onisep.fr/ile-de-france)

EN SAVOIR PLUS...

## Écoles de COMMERCE

Collection *Dossiers*

novembre 2014, 176 pages



Près de **150 écoles** à découvrir en détails. Des outils pratiques accompagnent le jeune dans ses décisions d'orientation. Toutes les voies d'accès sont présentées : **après le bac, après une prépa, après un bac+2 ou plus.**

- > Trouver la bonne école : les critères pour bien choisir
- > Mode de recrutement, formations, débouchés
- > Index des écoles et des concours.

9 €

Bon de commande en téléchargement sur  
[www.onisep.fr/ile-de-france](http://www.onisep.fr/ile-de-france)



ILE-DE-FRANCE

## Toute l'actu

sur les métiers et les formations !



Suivez-nous sur  
[twitter@OnisepIdf](https://twitter.com/OnisepIdf)

EN SAVOIR PLUS...

## Les métiers de l'AUDIOVISUEL

Collection *Parcours*

Édition novembre 2014, 160 pages



Cinéma, télé, radio... Passés à l'ère du **numérique**, ces secteurs font la part belle aux **métiers techniques**. On y accède si l'on est **solidement formé** et **très motivé** car le secteur reste fragile. Les conditions de travail ? Recrutés le temps d'un projet, les professionnels exercent en majorité avec le **statut d'intermittent**. Être polyvalent, mobile et avoir un réseau est une nécessité.

12 €

Bon de commande en téléchargement sur  
[www.onisep.fr/ile-de-france](http://www.onisep.fr/ile-de-france)

EN SAVOIR PLUS...

## Les métiers de l'HÔTELLERIE et de la RESTAURATION

Collection *Parcours*

octobre 2014, 168 pages



Développement du tourisme, changement des modes de vie, échanges internationaux accrus... l'hôtellerie-restauration doit **sans cesse s'adapter**. Du petit restaurant de quartier au grand hôtel international, ce secteur d'une **grande diversité** constitue l'un des **moteurs de l'économie nationale**.

12 €

Bon de commande en téléchargement sur  
[www.onisep.fr/ile-de-france](http://www.onisep.fr/ile-de-france)



# Calendrier 2015

## ADMISSION POST BAC

### S spécial Parents

**Votre enfant est en terminale.** Dès aujourd'hui, vous pouvez l'accompagner dans les différentes démarches de la procédure *Admission postbac (APB)*, étape indispensable à sa poursuite d'études dans l'enseignement supérieur.



## Les principales étapes à retenir

### ETAPE 1

20 janvier au 20 mars

#### > Création du dossier APB

#### > Saisie des candidatures

##### ✓ Création du dossier APB

Votre enfant doit se connecter sur [www.admission-postbac.fr](http://www.admission-postbac.fr) et créer son dossier APB, avec son *Identifiant national élève (INE)* et une adresse mail valide.

##### ✓ Combien de candidatures est-il possible de saisir ?

- > 1 candidature = 1 formation + 1 établissement
- > 36 candidatures maximum au total
- > 12 candidatures maximum par type de formation\* (*voir encadré*)

\* 3 candidatures maximum pour les MANAA



#### Conseil

Accompagnez votre enfant lors de la saisie des candidatures. Au-delà du 20 mars, aucune candidature ne pourra être ajoutée.

### ETAPE 2

Jusqu'au 2 avril

#### > Confirmation des candidatures

#### > Constitution des dossiers

##### ✓ Confirmation des candidatures

Chaque candidature doit être confirmée avant le 2 avril. Toute candidature non confirmée ne sera pas étudiée par l'établissement.

##### ✓ Constitution des dossiers

Une fois les candidatures confirmées, votre enfant doit constituer les dossiers pour les établissements qui en font la demande. Il peut s'agir de dossiers papier ou de dossiers électroniques.

Tous les éléments constitutifs des dossiers doivent être transmis avant le 2 avril, date de confirmation des candidatures.



#### Conseil

Rappelez à votre enfant de se connecter à son dossier APB entre le 5 et le 8 mai pour vérifier la réception des dossiers papier par les établissements. Il doit consulter la rubrique « candidatures » et vérifier qu'il est bien indiqué « dossier reçu et complet ».

### ETAPE 3

Jusqu'au 31 mai

#### > Classement des vœux

##### ✓ L'ordre des vœux est primordial

Votre enfant doit hiérarchiser ses vœux selon ses préférences.

L'ordre des vœux est modifiable jusqu'au 31 mai.

La procédure attribue au mieux une et une seule proposition d'admission par phase : la meilleure possible, en tenant compte de la hiérarchie des vœux de votre enfant.

Lorsqu'un vœu est satisfait, tous les vœux de rang inférieur sont annulés.



#### Conseil

Vous pouvez vérifier avec votre enfant que la hiérarchie de ses vœux correspond à ses préférences (rubrique « ordre des vœux »). L'ordre des vœux est confidentiel. Il n'est jamais visible, ni par l'établissement d'origine ni par l'établissement demandé.

### ✓ Choix d'une 1<sup>re</sup> année de Licence (L1) à l'université en Ile-de-France

Pour toute demande de L1 en Ile-de-France, le candidat doit obligatoirement saisir un vœu de **L1 non sélective** dans l'académie de passage du bac. S'il choisit une licence à capacité d'accueil limitée, il devra émettre **au moins 6 vœux** de L1 sans modalités particulières d'admission, en **Ile-de-France**.

### INFO+

Dès maintenant, votre enfant peut s'informer sur les formations, les établissements et la procédure d'admission sur le site [www.admission-postbac.fr](http://www.admission-postbac.fr), auprès de son professeur principal ou d'un conseiller d'orientation-psychologue.

Dès janvier, il pourra solliciter un conseil en orientation auprès des services d'information et d'orientation, et se rendre aux **journées portes ouvertes** des établissements (une démarche indispensable pour compléter ses informations et confirmer ses choix).



## www.admission-postbac.fr

Le site internet *Admission postbac* est le portail national permettant de candidater dans la majorité des formations accessibles après le bac.



### Quelles sont les types de formations concernées par *Admission postbac* ?

<b>BTS</b>	brevet de technicien supérieur	<b>DU</b>	diplôme d'université
<b>BTSA</b>	brevet de technicien supérieur agricole	<b>DUT</b>	diplôme universitaire de technologie des IUT
<b>CPES</b>	classe préparatoire aux études supérieures	<b>Licences</b>	1 <sup>re</sup> année en université ou L1
<b>CPGE</b>	classe préparatoire aux grandes écoles	<b>MAN</b>	mise à niveau hôtellerie
<b>CUPGE</b>	cycle universitaire préparatoire aux grandes écoles	<b>MANAA</b>	mise à niveau en arts appliqués
<b>DCG</b>	diplôme de comptabilité et de gestion	<b>PACES</b>	1 <sup>re</sup> année commune aux études de santé
<b>DEUST</b>	diplôme d'études universitaires scientifiques et techniques		Diplômes d' <b>écoles d'architecture</b>
<b>DMA</b>	diplôme des métiers d'arts		Diplômes de certaines <b>écoles de commerce</b>
<b>DTS</b>	diplôme de technicien supérieur		Diplômes de certaines <b>écoles nationales d'art</b>
			Certaines <b>formations d'ingénieurs</b>
			Certaines <b>mentions complémentaires de niveau IV (bac)</b>
			Certaines <b>préparations aux concours paramédicaux et sociaux</b>

### ETAPE 4

8 au 13 juin - 25 au 30 juin - 14 au 19 juillet

### ETAPE 5

A partir de début juillet

### > 3 phases d'admission

### > Inscription dans votre futur établissement

A chaque phase d'admission, votre enfant doit consulter son dossier APB et répondre à une éventuelle proposition d'admission ou se reconnecter aux phases suivantes pour voir si sa situation a évolué.

Après avoir répondu « **oui définitif** » à une proposition d'admission, votre enfant doit impérativement s'inscrire administrativement dans l'établissement concerné.

#### Les différentes réponses possibles :

- ✓ **Oui définitif** : il accepte définitivement la proposition qui lui est faite et passe ensuite à l'étape de l'inscription.
- ✓ **Oui mais** : il accepte la proposition qui lui est faite mais conserve sa candidature pour ses vœux mieux classés. Il donnera sa réponse définitive à une autre phase d'admission.
- ✓ **Non mais** : il refuse la proposition qui lui est faite. Mais il prend le risque de n'avoir aucune proposition aux phases suivantes.

#### Conseil

Tant que votre enfant n'aura pas répondu « **oui définitif** » à une proposition, il devra se connecter à chaque phase d'admission pour répondre à une nouvelle proposition ou confirmer sa réponse « **oui mais** ». Sans réponse de sa part dans les délais imposés, il sera automatiquement démissionné.

#### Conseil

Assurez-vous que votre enfant a bien consulté la rubrique « message établissement » dans son dossier APB afin de connaître les modalités d'inscription. Les dates d'inscription varient d'un établissement à l'autre.

### La procédure complémentaire

Elle se déroule du 26 juin au 15 septembre et concerne 2 catégories de candidats :

- les candidats n'ayant eu aucune proposition à l'issue de la 2<sup>e</sup> phase d'admission.
- les candidats « hors délai », qui n'ont pas participé à la procédure d'admission normale.



A télécharger sur le site

[www.onisep.fr/ile-de-france](http://www.onisep.fr/ile-de-france)

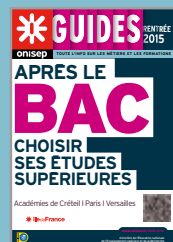

A télécharger sur le site

[www.admission-postbacidf.fr](http://www.admission-postbacidf.fr)

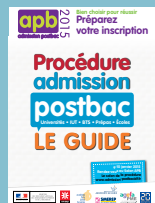

**Services académiques d'information et d'orientation des académies de Créteil** (Fatoumata Sangare, Martine Bouteldja), **Paris** (Caroline Raqu, Ida Lacourt) et **Versailles** (Isabelle Dzialo, Caroline Foulc, Anne Laurent-Giorgi, Solène Leforgeoux)

**Onisep Ile-de-France**  
**Délegué régional** : Laurent Hugot  
**Déléguée régionale adjointe** : Virginie Cousin-Douel  
**Rédaction** : Marina David, Christophe Leverrier  
**PAO** : Sylvie Geoffray  
**Crédit photos** : Jolopes/Fotolia et Kemter/IStock

Les **fiches info licence** en téléchargement gratuit sur : [www.onisep.fr/ile-de-France](http://www.onisep.fr/ile-de-France)

2 Fiches d'informations pratiques  
pour découvrir tous les  
cursus universitaires  
dans la filière artistique

Les **licences d'art** mènent à des activités variées, dont le marché de l'emploi est étroit. Pour étoffer les débouchés, une formation complémentaire en droit, en commerce, en informatique ou en langues représente un **atout**... Certains secteurs comme l'Information-communication, l'édition, la documentation, la publicité, le commerce de l'art, le management culturel sont également accessibles. Le cursus peut être complété par des cours pratiques dispensés dans des écoles spécialisées. Ainsi, les **métiers** comme illustrateur, graphiste, chorégraphe etc. sont accessibles avec un bac+3, tandis qu'il faut viser un bac+5 pour être professeur, conseiller culturel, galeriste etc.

Découvrez toutes les particularités de ces mentions artistiques et les universités qui proposent les formations à l'aide de la **fiche info licence**.



Fondée sur l'histoire de la création artistique, la **licence histoire de l'art** ne nécessite pas de pratique artistique personnelle.

Elle aborde toutes les époques (antique, médiévale, moderne, contemporaine). La peinture, la sculpture, l'architecture sont étudiées au même titre que les arts graphiques et les arts décoratifs. Les étudiants apprennent à **analyser une œuvre** en s'intéressant à ses qualités esthétiques et en la situant dans son contexte historique. Des cours spécifiques à l'**archéologie** peuvent également figurer au programme. Les principaux débouchés nécessitent un bac+5. L'enseignement supérieur et la recherche requièrent un doctorat (bac+8).

Découvrez toutes les particularités de cette mention artistique et les universités qui proposent les formations à l'aide de la **fiche info licence**.





# Les grands établissements publics

## Institut national des langues et civilisations orientales [INALCO]

[www.inalco.fr](http://www.inalco.fr)

### Siège de la Présidence

65 rue des Grands Moulins, 75013 Paris  
T. 01 81 70 10 00

### Portes ouvertes

**Samedi 7 mars** (10h à 17h)

### Informations

65 rue des Grands Moulins, 75013 Paris  
T. 01 70 23 26 25

Courriel : [scolarite@inalco.fr](mailto:scolarite@inalco.fr)

### Inscriptions

[www.admission-postbac.fr](http://www.admission-postbac.fr)

### Étudiants handicapés

T. 01 81 70 11 20

Courriel : [vie.etudiante@inalco.fr](mailto:vie.etudiante@inalco.fr)

## Domaine : Arts, lettres et langues

### Licence, mention

#### L. Langues, littératures et civilisations étrangères et régionales

**parcours (régional) Afrique, océan Indien** : amharique, berbère, haoussa, malgache, mandingue (bambara), peul, swahili, wolof, yoruba (L1 à L3).

**parcours (régional) Asie et Pacifique** : chinois, coréen, japonais ; bengali, hindi, népali, ourdou, singhalais, tamoul, télougou, tibétain ; birman, drehu-tahitien-bislama, filipino, indonésien-malais, khmer (cambodgien), laotien, siamois (thaï), vietnamien (L1 à L3).

**parcours (régional) Europe et Eurasie** : albanais, bosniaque-croate et serbe, bulgare, estonien, finnois, grec moderne, hongrois, letton, lituanien, macédonien, polonais, roumain, rromani, russe, slovaque, slovène, tchèque, ukrainien ; arménien, géorgien, kurde, mongol, pashto, persan, turc (L1 à L3).

**parcours (régional) Moyen-Orient, Maghreb** : arabe, arabe maghrébin, arabe oriental (syro-libanais-égyptien), hébreu moderne (L1 à L3).

**parcours (professionnalisant)** : commerce international (L2 à L3).

**parcours (professionnalisant)** : communication et formation interculturelle (L2 à L3).

**parcours (professionnalisant)** : didactique du français langue étrangère, relations internationales (L2 à L3).

**parcours (professionnalisant)** : traitement numérique multilingue (L2 à L3).

## Sciences Po

[www.sciences-po.fr](http://www.sciences-po.fr)

### Siège de la Présidence

27 rue Saint-Guillaume, 75007 Paris  
T. 01 45 49 50 50

### Informations

Collège universitaire de Sciences Po :  
<http://college.sciences-po.fr>

### Inscriptions

**Recrutement sélectif** (procédure par examen) : sur dossier, épreuves écrites et entretien

#### Sciences Po admissions :

Internet : [www.sciencespo.fr/admissions/fr](http://www.sciencespo.fr/admissions/fr)

Courriel : [admissions@sciences-po.fr](mailto:admissions@sciences-po.fr)

T. 01 45 49 50 82

## Le Collège universitaire

Le premier cycle, nommé Collège universitaire, offre un enseignement pluridisciplinaire en sciences humaines et sociales (histoire, droit, science politique, économie, sociologie), complété par un enseignement en sciences et humanités, une pratique artistique intégrée dans le cursus et l'étude intensive d'au moins deux langues. Le cursus dure trois ans, à l'issue desquels les étudiants obtiennent le diplôme du Collège universitaire de Sciences Po. Les deux premières années du programme se passent en France et la troisième année se déroule à l'étranger : soit en stage, soit au sein de l'une des universités partenaires de Sciences Po. Ensuite, les étudiants se retrouvent à Paris pour préparer pendant deux ans un master, en français ou en anglais, dans des spécialisations variées, parmi lesquelles : communication, droit, finances, affaires internationales, journalisme, affaires publiques, marketing, ressources humaines, urbanisme.

## Admissions au Collège universitaire

Il existe plusieurs procédures d'admission en première année au Collège universitaire, selon la situation du candidat : procédure par examen (phase d'admissibilité sur dossier et examen puis phase d'admission sur entretien), procédure internationale (phase d'admissibilité sur dossier puis phase d'admission sur entretien) et procédure « convention d'éducation prioritaire », pour les élèves des lycées partenaires de Sciences Po.

## 7 campus

Le Collège universitaire se compose d'un campus à Paris et de six en région. Ces derniers proposent, outre le cursus commun à tout le Collège universitaire de Sciences Po, des enseignements spécialisés sur une aire géographique (en différentes langues) et des thématiques particulières : Dijon (Europe centrale et orientale), Le Havre (Asie), Nancy (espace européen germanophone), Poitiers (Amérique latine, Espagne et Portugal), Reims (Amérique du Nord et Afrique), Menton (Moyen-Orient, Méditerranée et le Golfe). Chaque campus accueille à parité des étudiants français et des étudiants étrangers.

## Sciences Po Saint-Germain-en-Laye

[www.sciencespo-saintgermainenlaye.fr](http://www.sciencespo-saintgermainenlaye.fr)

### Siège de la Présidence

5 rue Pasteur  
78100 Saint-Germain-en-Laye  
T. 01 30 87 47 83

### Inscriptions

**Recrutement sélectif** : sur concours (commun à sept IEP)

#### Admissions :

[www.sciencespo-concourscommuns.fr](http://www.sciencespo-concourscommuns.fr)

Cet Institut d'études politiques (IEP) a accueilli sa première promotion à la rentrée 2014. Créé par les universités de Cergy-Pontoise et de Versailles Saint-Quentin-en-Yvelines, il propose une formation en 5 ans. Les deux premières années sont consacrées à une formation généraliste. La troisième année se déroule à l'étranger. Les deux dernières années sont professionnalisantes, dans l'un des domaines suivants : économie, gestion, finances ; culture et communication ; secteur public ; Europe et international.

## Conservatoire national des arts et métiers [CNAM]

[www.cnam.fr](http://www.cnam.fr)

### Siège de la Présidence

292 rue Saint-Martin, 75003 Paris  
T. 01 40 27 20 00

### Informations

Internet : [www.cnam-idf.fr](http://www.cnam-idf.fr)

#### Service Info-formation :

Courriel : [info-formation@cnam.fr](mailto:info-formation@cnam.fr)

T. 01 40 27 23 30

Le Conservatoire national des arts et métiers (CNAM) est ouvert aux salariés, aux demandeurs d'emploi et aux étudiants. Ils peuvent y préparer un diplôme ou acquérir une qualification au niveau de l'enseignement supérieur selon un rythme adapté à la situation de chacun, en journée, en cours du soir, le samedi ou à distance. Le CNAM propose également des formations par apprentissage, notamment des diplômes universitaires de tout niveau (DUT, licences, licences professionnelles et masters). Les disciplines sont très variées : économie et gestion, sciences humaines et sociales appliquées à l'entreprise, informatique, mathématiques, sciences et techniques industrielles, entre autres.

# Les études de santé

Pour devenir médecin, chirurgien-dentiste, sage-femme ou pharmacien, les **études** sont **longues** et comprennent, à l'issue de la première année, un **concours** difficile à réussir.

## Le numerus clausus

Les études de santé se déroulent à l'université. La 1<sup>re</sup> année (PACES) est commune aux filières médecine, odontologie (chirurgie dentaire), maïeutique (sage-femme) et pharmacie. L'admission en 2<sup>e</sup> année est conditionnée par la réussite au concours dans l'une des quatre filières : médecine, odontologie, sage-femme et pharmacie. Le nombre de places par filières (numerus clausus) est fixé annuellement pour chaque université par arrêté ministériel. Il est toujours très inférieur au nombre de candidats.

## Un concours très sélectif

La concurrence est très forte. La quasi-totalité des reçus sont titulaires du bac S avec mention. Le programme du concours nécessite un bon niveau dans les matières scientifiques : physique, biologie, chimie. Certains étudiants peuvent être réorientés au cours du 1<sup>er</sup> semestre de la PACES vers d'autres formations universitaires par décision du président de l'université.

## De longues études

Le diplôme d'Etat de docteur en médecine s'obtient au bout de 9 à 11 ans selon les spécialités. Les études en pharmacie ou chirurgie dentaire durent 6 ans au minimum et 5 ans pour celles de sage-femme.

**Pour en savoir plus**  
Tutorat Santé Ile-de-France  
[www.tutoratpaces.fr](http://www.tutoratpaces.fr)

## S'INSCRIRE

[www.admission-postbac.fr](http://www.admission-postbac.fr)

Les futurs bacheliers ou bacheliers d'Ile-de-France jamais inscrits dans l'enseignement supérieur font un vœu générique « UFR de santé en Ile-de-France » puis quatre choix hiérarchisés parmi les sept universités de santé franciliennes (au moins un choix pour une université située dans l'académie d'inscription au baccalauréat).

Après les résultats du baccalauréat, les candidats sont répartis par le SADEP (Service inter académique d'affectation en 1<sup>ère</sup> année des études de santé) au prorata du numerus clausus et selon différents critères : ordre des vœux, série du bac obtenu, mention au bac, académie d'obtention du bac. L'objectif est de satisfaire au mieux les candidats sur l'un de leurs quatre choix, tout en assurant une répartition homogène entre les universités. Aux alentours du 20 juillet, les candidats peuvent consulter leur dossier sur [www.admission-postbac.fr](http://www.admission-postbac.fr) et connaître leur université d'affectation. Toute affectation est définitive.

## À SAVOIR

### → Kiné après une 1<sup>re</sup> année d'études de santé

Plusieurs écoles de kinésithérapeute recrutent des étudiants après le concours de la PACES :

#### Ecole de kinésithérapie de Paris (ADERF) - 75 Paris 12<sup>e</sup>

Partenariats avec les UFR de santé des universités de Paris Descartes, Pierre et Marie Curie - UPMC.

#### Institut de formation en kinésithérapie Pitié - Salpêtrière - 75 Paris 13<sup>e</sup>

Partenariats avec les UFR de santé des universités Paris Descartes, Pierre et Marie Curie - UPMC et Paris Est Créteil Val-de-Marne UPEC.

#### Ecole nationale de kinésithérapie - 94 Saint-Maurice

Partenariats avec les UFR de santé des universités de Paris Diderot, Paris Sud, Paris Est Créteil Val-de-Marne UPEC, Paris 13.

#### Ecole de kinésithérapie IFMK Saint Michel - 75 Paris 15<sup>e</sup>

Partenariats avec les UFR de santé des universités de Paris Descartes et Versailles Saint-Quentin-en-Yvelines.

#### Ecole de kinésithérapie IFMK ASSAS - 75 Paris 15<sup>e</sup> Ecole de kinésithérapie IFMK CEERRF - 93 Saint Denis

Partenariat avec l'UFR de santé de l'université Versailles Saint-Quentin-en-Yvelines.

→ Pour les autres formations paramédicales : voir page 76 et suivante.

1 <sup>re</sup> année commune aux études de santé (PACES)		2 <sup>e</sup> année			
Universités	Lieux d'enseignement	Médecine	Odontologie	Sage-femme	Pharmacie
		Groupes hospitaliers - UFR	UFR	Ecoles de Sage-femme Maternités	UFR
Paris Descartes [Paris 5] <a href="http://www.parisdescartes.fr">www.parisdescartes.fr</a> <a href="http://www.biomedicale.parisdescartes.fr">www.biomedicale.parisdescartes.fr</a> <a href="http://www.pharmacie.parisdescartes.fr">www.pharmacie.parisdescartes.fr</a> <a href="http://www.medecine.parisdescartes.fr">www.medecine.parisdescartes.fr</a>	UFR des Sciences fondamentales et biomédicales 45 rue des Saints-Pères, 75006 Paris Faculté des sciences pharmaceutiques et biologiques de Paris 4 avenue de l'observatoire, 75006 Paris	Cochin/ Necker/ Broussais/ Hôpital européen Georges Pompidou (Paris 75)	Montrouge (92)	Baudelocque (Paris 75)/ Hôpital Foch (Suresnes 92)	Faculté des sciences pharmaceutiques et biologiques de Paris (Paris 75)
Pierre et Marie Curie - UPMC (Paris 6) <a href="http://www.upmc.fr">www.upmc.fr</a> <a href="http://www.medecine.upmc.fr">www.medecine.upmc.fr</a>	Pitié Salpêtrière 91 et 105 boulevard de l'Hôpital, 75013 Paris	Saint-Antoine/Pitié-Salpêtrière/ Tenon/ Trousseau/ Charles Foix/ Jean Rostand/ Rothschild/ Les Quinze-vingts (Paris 75)	Garancière (Paris 75)/ Montrouge (92)	Hôpital Saint-Antoine (Paris 75)	Faculté de pharmacie (Châtenay-Malabry 92)
Paris Diderot [Paris 7] <a href="http://www.univ-paris-diderot.fr">www.univ-paris-diderot.fr</a> <a href="http://www.medecine.univ-paris-diderot.fr">www.medecine.univ-paris-diderot.fr</a>	Site Villemin 10 avenue de Verdun, 75010 Paris Site Bichat 16 rue Henri Huchard, 75018 Paris	Lariboisière/ St-Louis/ Fernand Widal/ Bichat/ Robert Debré (Paris 75)/ Beaujon (Clichy 92)/ Louis Mourier (Colombes 92)	Garancière (75)	Baudelocque (Paris 75)/ UFR de sciences de la santé, (Montigny-Le-Bretonneux 78)	Faculté des sciences pharmaceutiques et biologiques (Paris 75)
Paris-Sud 11 [Paris 11] <a href="http://www.u-psud.fr">www.u-psud.fr</a> <a href="http://www.medecine.u-psud.fr">www.medecine.u-psud.fr</a> <a href="http://www.pharmacie.u-psud.fr">www.pharmacie.u-psud.fr</a>	Campus d'Orsay Rue du Doyen André Guinier, 91 Orsay Campus de Châtenay-Malabry 5, avenue Jean-Baptiste Clément, 92 Châtenay-Malabry	Bicêtre (le Kremlin-Bicêtre 92)/ Antoine Béclère (Clamart 92)/ Paul Brousse (Villejuif 94)	Garancière (75)/ Montrouge (92)	Hôpital Foch (Suresnes 92)	Faculté de pharmacie de Châtenay-Malabry (92)
Paris-Est Créteil Val-de-Marne - UPEC [Paris 12] <a href="http://www.u-pec.fr">www.u-pec.fr</a> <a href="http://medecine.u-pec.fr">http://medecine.u-pec.fr</a>	Site Créteil 8 rue du Général Sarraill, 94 Créteil Site Torcy 2 avenue Salvator Allende, 77 Torcy	Saint Camille (Bry sur Marne 77)/ Henri Mondor (Créteil 94)/ Albert Chenevier (Créteil 94)/ Emile Roux (Limeil Brevannes 94)/ CHIC (Créteil 94)/ CHIV (Villeneuve St Georges 94)/ Hôpital Bégin (Saint-Mandé 94)	Garancière (75)/ Montrouge (92)	Hôpital Saint-Antoine (Paris 75)	Faculté de pharmacie (Châtenay-Malabry 92)
Paris-Nord [Paris 13] <a href="http://www.smbh.univ-paris13.fr">www.smbh.univ-paris13.fr</a>	UFR de santé, médecine, biologie humaine 74 rue Marcel Cachin, 93 Bobigny	Avicenne (Bobigny 93)/ Jean Verdier (Bondy 93)/ René Muret (Sevran 93)/ Hôpitaux associés	Garancière (75)/ Montrouge (92)	Baudelocque (Paris 75)	Faculté des sciences pharmaceutiques et biologiques (Paris 75)
Versailles Saint Quentin en Yvelines [UVSQ] <a href="http://www.uvsq.fr">www.uvsq.fr</a>	UFR de sciences de la santé Simone Veil 2 avenue de la source de la Bièvre, 78 Montigny-Le-Bretonneux	Sainte Périne (75)/ André Mignot (Versailles 78)/ Ambroise Paré (Boulogne 92)/ Raymond Poincaré (Garches 92)/ Foch (Suresnes 92)/ Hôpital de Poissy (St Germain en Laye 78)/ Centre René Huguenin (Saint-Cloud 92)	Garancière (75)/ Montrouge (92)	UFR de sciences de la santé (Montigny-Le-Bretonneux 78)/ Hôpital Foch (Suresnes 92)	Faculté de pharmacie (Châtenay-Malabry 92)



# Les facultés privées

## Institut catholique de Paris

[www.icp.fr](http://www.icp.fr)

21 rue d'Assas, 75006 Paris  
T. 01 44 39 52 00

### Portes ouvertes

**Samedi 14 mars** (9h à 17h)

### Inscriptions

[www.admission-postbac.fr](http://www.admission-postbac.fr)

**Recrutement sélectif** (pour certaines formations) : dossier à retirer auprès de l'établissement.

**Coût annuel des études** : à partir de 2500 euros.

### Domaine : Arts, lettres, langues

#### Licence, mentions

**L. Histoire de l'art et archéologie** (en convention avec l'université Rennes 2).  
*parcours* : histoire de l'art (L1 à L3).

**L. Langues, littératures et civilisations étrangères et régionale** (en convention avec l'université Rennes 2).

*parcours* : allemand (L1 à L3).

*parcours* : anglais (L1 à L3).

*parcours* : espagnol (L1 à L3).

**L. Lettres modernes** (en convention avec l'université Rennes 2) (L1 à L3).

### Domaine : Droit, économie, gestion

#### Licence, mentions

**L. Droit** (L1 à L3).\*

- *parcours* : droit public et science politique (L3).

**L. Sciences sociales** (L1 à L3).

- *parcours* : sciences économiques et politiques (L3).

\**Recrutement* : sur dossier.

### Domaine : Sciences humaines et sociales

#### Licence, mentions

**L. Sciences de l'éducation**

*parcours* : accompagnement et promotion de la personne (L1 à L3).

*parcours* : éducation de jeunes enfants (L1 à L3).

*parcours* : éducation spécialisée (L1 à L3).

**L. Histoire**

*parcours* : histoire (L1 à L3).  
- mineure : géographie.

**L. Humanités** (L1 à L3).

- *parcours* : théologie, philosophie et anthropologies contemporaines (L3).

## ILEPS - Ecole supérieure des métiers du sport

[www.ileps.org](http://www.ileps.org)

13 boulevard de l'Hautil, 95092 Cergy-Pontoise Cedex  
T. 01 30 75 60 50

### Portes ouvertes

**Samedi 7 février** (10h à 17h)

**Samedi 14 mars** (10h à 17h)

### Inscriptions

[www.admission-postbac.fr](http://www.admission-postbac.fr)

**Recrutement sélectif** : dossier à retirer auprès de l'établissement.

**Coût annuel des études** : 4950 euros.

### Domaine : Sciences humaines et sociales

#### Licence, mention

**L. Sciences et techniques des activités physiques et sportives\***

*parcours* : management du sport (L1 à L3).

*parcours* : éducation et motricité (L1 à L3).

\**Recrutement* : sur dossier.

## Facultés libres de philosophie et de psychologie

[www.ipc-paris.fr](http://www.ipc-paris.fr)

70 avenue Denfert-Rochereau, 75014 Paris  
T. 01 43 35 38 50

### Portes ouvertes

**Samedi 31 janvier** (14h à 17h)

**Samedi 14 mars** (14h à 17h)

### Inscriptions

[www.admission-postbac.fr](http://www.admission-postbac.fr)

**Recrutement sélectif** : dossier à retirer auprès de l'établissement.

**Coût annuel des études** : 4950 euros.

### Domaine : Sciences humaines et sociales

#### Licence, mentions

**L. Philosophie** (L1 à L3).\*

**L. Psychologie** (L1 à L3).\*

\**Recrutement* : sur dossier.

## Institut Saint Pie X

<http://iuspx.fr/>

21 rue du Cherche-Midi, 75006 Paris  
T. 01 42 22 00 26

### Portes ouvertes

**Samedi 7 février** (14h à 18h)

### Inscriptions

[www.admission-postbac.fr](http://www.admission-postbac.fr)

**Recrutement sélectif** : entretien et dossier à retirer auprès de l'établissement

**Coût annuel des études** : 2800 euros.

### Domaine : Arts, lettres, langues

#### Licence, mention

**L. Humanités** (L1 à L3).\*

\**Recrutement* : sur dossier.

### Domaine : Sciences humaines et sociales

#### Licence, mention

**L. Histoire** (L1 à L3).\*

\**Recrutement* : sur dossier.

# LES DUT

© ISTOCKPHOTO



Info : page 8

## DUT par domaines de formation [Index]

### ■ Bâtiment, travaux publics

DUT Génie civil - construction durable

p. 53

### ■ Biologie, chimie

DUT Chimie

p. 53

DUT Génie biologique

p. 53

DUT Génie chimique, génie des procédés

p. 53

### ■ Communication

DUT Information-communication

p. 54

### ■ Droit

DUT Carrières juridiques

p. 53

### ■ Électricité, électronique

DUT Génie électrique et informatique industrielle

p. 53

DUT Réseaux et télécommunications

p. 54

### ■ Gestion, commerce, logistique

DUT Gestion administrative et commerciale des organisations

p. 53

DUT Gestion des entreprises et des administrations

p. 53

DUT Gestion logistique et transport

p. 54

DUT Techniques de commercialisation

p. 54

### ■ Informatique

DUT Informatique

p. 54

DUT Métiers du multimédia et de l'internet

p. 54

DUT Statistique et informatique décisionnelle

p. 54

### ■ Production industrielle, maintenance

DUT Génie industriel et maintenance

p. 53

DUT Génie mécanique et productique

p. 53

DUT Génie thermique et énergie

p. 53

DUT Hygiène sécurité environnement

p. 54

DUT Qualité, logistique industrielle et organisation

p. 54

### ■ Sciences physiques

DUT Mesures physiques

p. 54

DUT Science et génie des matériaux

p. 54

### ■ Social

DUT Carrières sociales

p. 53

## Journées portes ouvertes (JPO) dans les instituts universitaires de technologie (IUT)

■ 75 Paris 3<sup>e</sup> Institut technologique - Collège de professionnalisation du CNAM (IT-CNAM), T. 01 58 80 86 96, JPO : NC

■ 75 Paris 16<sup>e</sup> IUT Paris Descartes, T. 01 42 86 47 23/22/24, JPO : samedi 7 février (10h à 17h)

■ 75 Paris 18<sup>e</sup> IUT de Paris Diderot, T. 01 57 27 79 74, JPO : mercredi 11 février

■ 77 Champs-sur-Marne IUT de Marne-La-Vallée (site Champs-sur-Marne), T. 01 60 95 85 85, JPO : samedi 7 mars (9h30 à 17h30)

■ 77 Fontainebleau IUT de Seine et Marne Sud (site Fontainebleau), T. 01 60 74 68 00, JPO : samedi 31 janvier (13h à 17h)

■ 77 Lieusaint IUT de Seine et Marne Sud (site Sénart), T. 01 64 13 44 88, JPO : samedi 31 janvier (9h à 17h)

■ 77 Meaux IUT de Marne-la-Vallée (site Meaux), T. 01 64 36 44 10, JPO : samedi 7 mars (9h30 à 17h30)

■ 78 Mantes-la-Jolie IUT de Mantes en Yvelines, T. 01 30 98 13 62, JPO : samedi 7 février (10h à 17h)

■ 78 Rambouillet IUT de Vélizy (antenne de Rambouillet), T. 01 30 46 58 20, JPO : samedi 31 janvier (10h à 17h)

■ 78 Vélizy-Villacoublay IUT de Vélizy, T. 01 39 25 48 33, JPO : samedi 31 janvier (10h à 17h)

■ 91 Brétigny-sur-Orge IUT d'Evry (site Brétigny), T. 01 69 47 79 13, JPO : samedi 7 février (10h à 17h)

■ 91 Evry IUT d'Evry (site Evry), T. 01 69 47 73 60, JPO : samedi 7 février (10h à 17h)

■ 91 Evry IUT d'Evry (site Maupertuis), T. 01 69 47 01 64, JPO : samedi 7 février (10h à 17h)

■ 91 Evry IUT d'Evry (site Roméro), T. 01 69 47 73 00, JPO : samedi 7 février (10h à 17h)

■ 91 Evry IUT d'Evry (site Rostand), T. 01 69 47 72 20, JPO : samedi 7 février (10h à 17h)

■ 91 Juvisy-sur-Orge IUT d'Evry (site Juvisy-sur-Orge), T. 01 69 56 56 29, JPO : samedi 7 février (10h à 17h)

■ 91 Orsay IUT d'Orsay, T. 01 69 33 60 00, JPO : samedi 7 février (10h à 17h)

■ 92 Nanterre IUT de Ville d'Avray (Nanterre), T. 01 40 97 98 27, JPO : mercredi 11 février (10h à 17h)

■ 92 Saint-Cloud IUT de Ville d'Avray (St-Cloud), T. 01 40 97 98 66, JPO : samedi 7 février (14h à 17h)

■ 92 Sceaux IUT de Sceaux, T. 01 40 91 24 99, JPO : samedi 7 février (10h à 16h)

■ 92 Ville-d'Avray IUT de Ville d'Avray, T. 01 40 97 48 00, JPO : samedi 7 février (10h à 17h) et mercredi 11 mars (13h30 à 17h)

■ 93 Bobigny IUT de Bobigny, T. 01 48 38 88 30, JPO : mercredi 4 février (13h30 à 17h30)

■ 93 Montreuil IUT de Montreuil, T. 01 48 70 37 00, JPO : mercredi 28 janvier (13h à 18h)

■ 93 Saint-Denis IUT de Saint-Denis, T. 01 49 40 61 00, JPO : samedi 31 janvier (10h à 17h) et samedi 7 mars (10h à 17h)

■ 93 Saint-Denis IUT de Saint-Denis (site La Plaine St-Denis), T. 01 55 93 75 11, JPO : samedi 31 janvier (10h à 17h) et samedi 7 mars (10h à 17h)

■ 93 Tremblay-en-France IUT de Tremblay, T. 01 41 51 12 22, JPO : mercredi 18 mars (13h30 à 17h)

■ 93 Villetaneuse IUT de Villetaneuse, T. 01 49 40 44 51, JPO : mercredi 28 janvier (13h30 à 17h)

■ 94 Cachan IUT de Cachan, T. 01 41 24 11 00, JPO : mercredi 28 janvier (13h30 à 18h) et samedi 14 mars (13h30 à 18h)

■ 94 Créteil IUT de Créteil-Vitry (site Créteil), T. 01 45 17 17 01, JPO : mercredi 4 février (14h à 17h)

■ 94 Vitry-sur-Seine IUT de Créteil-Vitry (site Vitry), T. 01 45 17 17 01, JPO : mercredi 4 février (14h à 17h)

■ 95 Argenteuil IUT de Cergy-Pontoise (site Argenteuil), T. 01 39 98 34 00 / 73, JPO : samedi 7 février (13h à 17h) et mercredi 11 mars (15h à 18h)

■ 95 Cergy IUT de Cergy-Pontoise (site Neuville-sur-Oise), T. 01 34 25 68 30, JPO : samedi 7 février (13h à 17h)

■ 95 Cergy IUT de Cergy-Pontoise (site Saint-Martin - Pontoise), T. 01 34 25 75 46, JPO : samedi 7 février (13h à 17h)

■ 95 Sarcelles IUT de Cergy-Pontoise (site Sarcelles), T. 01 34 38 26 00, JPO : samedi 7 février (13h à 17h) et mercredi 11 mars (15h à 18h)

# DUT

par ordre alphabétique  
[Adresses]

## ◆ Établissement public

- S** Statut de l'étudiant «**Scolaire**» (formation temps plein)  
**A** Statut de l'étudiant «**Apprenti**» (formation en apprentissage)

### DUT Carrières juridiques

- ◆ **93 Villetaneuse** IUT de Villetaneuse, Université Paris 13, T. 01 49 40 44 51, **S** ou **A** (avec le CFA SUP 2000, T. 01 43 53 68 00)

### DUT Carrières sociales option animation sociale et socioculturelle

- ◆ **75 Paris (16<sup>e</sup>)** IUT Paris Descartes, Université Paris Descartes, T. 01 42 86 47 23/22/24, **S**  
◆ **77 Lieusaint** IUT de Seine et Marne Sud (site Sénart), Université Paris-Est Créteil Val-de-Marne, T. 01 64 13 44 88, **S** ou **A** (avec le CFA SUP 2000, T. 01 43 53 68 00)  
◆ **93 Bobigny** IUT de Bobigny (Département CS), Université Paris 13, T. 01 48 38 88 27, **S**

### DUT Carrières sociales option assistance sociale

- ◆ **75 Paris (16<sup>e</sup>)** IUT Paris Descartes, Université Paris Descartes, T. 01 42 86 47 23/22/24, **S**  
◆ **93 Bobigny** IUT de Bobigny (Département CS), Université Paris 13, T. 01 48 38 88 27, **S**

### DUT Carrières sociales option éducation spécialisée

- ◆ **92 Nanterre** IUT de Ville d'Avray (Nanterre), Université Paris Ouest Nanterre La Défense, T. 01 40 97 98 27, **S**

### DUT Carrières sociales option gestion urbaine

- ◆ **93 Bobigny** IUT de Bobigny (Département CS), Université Paris 13, T. 01 48 38 88 27, **S**

### DUT Chimie option chimie analytique et de synthèse

- ◆ **91 Orsay** IUT d'Orsay, Université Paris-Sud, T. 01 69 33 60 00, **S** ou **A** (possible en 2<sup>e</sup> année) (avec le CFA AFI 24 Ile-de-France, T. 01 49 67 03 00)  
◆ **94 Vitry-sur-Seine** IUT de Créteil-Vitry (site Vitry), Université Paris-Est Créteil Val-de-Marne, T. 01 45 17 17 01, **S** ou **A** (possible en 2<sup>e</sup> année) (avec le CFA AFI 24 Ile-de-France, T. 01 49 67 03 00)

### DUT Génie biologique option analyses biologiques et biochimiques

- ◆ **93 Bobigny** IUT de Bobigny, Université Paris 13, T. 01 48 38 88 27, **S**  
◆ **94 Créteil** IUT de Créteil-Vitry (site Créteil), Université Paris-Est Créteil Val-de-Marne, T. 01 45 17 17 01, **S**  
◆ **95 Cergy** IUT de Cergy-Pontoise (site Saint-Martin - Pontoise), Université de Cergy-Pontoise, T. 01 34 25 75 46, **S**

### DUT Génie biologique option diététique

- ◆ **94 Créteil** IUT de Créteil-Vitry (site Créteil), Université Paris-Est Créteil Val-de-Marne, T. 01 45 17 17 01, **S**

### DUT Génie biologique option génie de l'environnement

- ◆ **95 Cergy** IUT de Cergy-Pontoise (site Saint-Martin - Pontoise), Université de Cergy-Pontoise, T. 01 34 25 75 46, **S**

### DUT Génie biologique option industries agroalimentaires et biologiques

- ◆ **94 Créteil** IUT de Créteil-Vitry (site Créteil), Université Paris-Est Créteil Val-de-Marne, T. 01 45 17 17 01, **S**

### DUT Génie chimique, génie des procédés option bio-procédés

- ◆ **78 Rambouillet** IUT de Vélizy (antenne de Rambouillet), Université de Versailles Saint-Quentin-en-Yvelines, T. 01 30 46 58 20, **S**

### DUT Génie civil - construction durable

- ◆ **77 Champs-sur-Marne** IUT de Marne-La-Vallée (site Champs-sur-Marne), Université Paris-Est Marne-La-Vallée, T. 01 60 95 85 85, **S**  
◆ **78 Mantes-la-Jolie** IUT de Mantes en Yvelines, Université de Versailles Saint-Quentin-en-Yvelines, T. 01 30 98 13 62, **S** ou **A** (avec le CFA d'Alembert, T. 01 80 71 00 11)  
◆ **95 Cergy** IUT de Cergy-Pontoise (site Neuville-sur-Oise), Université de Cergy-Pontoise, T. 01 34 25 68 30, **S** ou **A** (possible en 2<sup>e</sup> année) (avec le CFA SUP 2000, T. 01 43 53 68 00)

### DUT Génie électrique et informatique industrielle

- ◆ **75 Paris (3<sup>e</sup>)** Institut technologique - Collège de professionnalisation du CNAM (IT-CNAM), Conservatoire national des arts et métiers, T. 01 58 80 86 96, **A** (avec le CFA Ingénieurs 2000, T. 01 60 95 81 32)  
◆ **77 Lieusaint** IUT de Seine et Marne Sud (site Sénart), Université Paris-Est Créteil Val-de-Marne, T. 01 64 13 44 88, **S** ou **A** (possible en 2<sup>e</sup> année) (avec le CFA SUP 2000, T. 01 43 53 68 00)

- ◆ **78 Vélizy-Villacoublay** IUT de Vélizy, Université de Versailles Saint-Quentin-en-Yvelines, T. 01 39 25 48 33, **S** ou **A** (possible en 2<sup>e</sup> année) (avec le CFA Union, T. 01 69 15 35 10)  
◆ **91 Evry** IUT d'Evry (site Rostand - GEII), Université d'Evry-Val-d'Essonne, T. 01 69 47 72 20, **S**  
◆ **92 Ville-d'Avray** IUT de Ville d'Avray, Université Paris Ouest Nanterre La Défense, T. 01 40 97 48 00, **S**

- ◆ **93 Villetaneuse** IUT de Villetaneuse, Université Paris 13, T. 01 49 40 44 51, **S**

- ◆ **94 Cachan** IUT de Cachan, Université Paris-Sud, T. 01 41 24 11 00, **S** ou **A** (avec le CFA Union, T. 01 69 15 35 10)

- ◆ **94 Créteil** IUT de Créteil-Vitry (site Créteil), Université Paris-Est Créteil Val-de-Marne, T. 01 45 17 17 01, **S** ou **A** (possible en 2<sup>e</sup> année) (avec le CFA SUP 2000, T. 01 43 53 68 00)

- ◆ **95 Cergy** IUT de Cergy-Pontoise (site Neuville-sur-Oise), Université de Cergy-Pontoise, T. 01 34 25 68 30, **S** ou **A** (possible en 2<sup>e</sup> année) (avec le CFA SUP 2000, T. 01 43 53 68 00)

- ◆ **95 Sarcelles** IUT de Cergy-Pontoise (site Sarcelles), Université de Cergy-Pontoise, T. 01 34 28 26 00, **S** ou **A** (possible en 2<sup>e</sup> année) (avec le CFA SUP 2000, T. 01 43 53 68 00)

### DUT Génie industriel et maintenance

- ◆ **77 Lieusaint** IUT de Seine et Marne Sud (site Sénart), Université Paris-Est Créteil Val-de-Marne, T. 01 64 13 44 88, **S** ou **A** (possible en 2<sup>e</sup> année) (avec le CFA SUP 2000, T. 01 43 53 68 00)  
◆ **78 Mantes-la-Jolie** IUT de Mantes en Yvelines, Université de Versailles Saint-Quentin-en-Yvelines, T. 01 30 98 13 62, **S** ou **A** (avec le CFA de l'Aforp, T. 01 30 92 31 11)  
◆ **93 Saint-Denis** IUT de Saint-Denis, Université Paris 13, T. 01 49 40 61 00, **S**  
◆ **93 Tremblay-en-France** IUT de Tremblay, Université Vincennes-Saint-Denis, T. 01 41 51 12 22, **S** ou **A**

### DUT Génie mécanique et productique

- ◆ **75 Paris (3<sup>e</sup>)** Institut technologique - Collège de professionnalisation du CNAM (IT-CNAM), Conservatoire national des arts et métiers, T. 01 58 80 86 96, **A** (avec le CFA Ingénieurs 2000, T. 01 60 95 81 32)  
◆ **78 Mantes-la-Jolie** IUT de Mantes en Yvelines, Université de Versailles Saint-Quentin-en-Yvelines, T. 01 30 98 13 62, **S**  
◆ **91 Evry** IUT d'Evry (site Roméro - GMP), Université d'Evry-Val-d'Essonne, T. 01 69 47 73 30, **S** ou **A** (avec le CFA EVE (Evry Val d'Essonne), T. 01 60 79 54 00)  
◆ **92 Ville-d'Avray** IUT de Ville d'Avray, Université Paris Ouest Nanterre La Défense, T. 01 40 97 48 00, **S** ou **A** (avec le CFA SUP 2000, T. 01 43 53 68 00)  
◆ **93 Saint-Denis** IUT de Saint-Denis, Université Paris 13, T. 01 49 40 61 00, **S** ou **A** (avec le CFA SUP 2000, T. 01 43 53 68 00)  
◆ **94 Cachan** IUT de Cachan, Université Paris-Sud, T. 01 41 24 11 00, **S**

### DUT Génie thermique et énergie

- ◆ **77 Champs-sur-Marne** IUT de Marne-La-Vallée (site Champs-sur-Marne), Université Paris-Est Marne-La-Vallée, T. 01 60 95 85 85, **S**  
◆ **91 Brétigny-sur-Orge** IUT d'Evry (site Brétigny - GTE), Université d'Evry-Val-d'Essonne, T. 01 69 47 79 56, **S**  
◆ **92 Ville-d'Avray** IUT de Ville d'Avray, Université Paris Ouest Nanterre La Défense, T. 01 40 97 48 00, **S** ou **A** (avec le CFA SUP 2000, T. 01 43 53 68 00)

### DUT Gestion administrative et commerciale des organisations

- ◆ **78 Rambouillet** IUT de Vélizy (antenne de Rambouillet), Université de Versailles Saint-Quentin-en-Yvelines, T. 01 30 46 58 20, **S** ou **A** (avec le CFA SUP 2000, T. 01 43 53 68 00)  
◆ **93 Montreuil** IUT de Montreuil, Université Vincennes-Saint-Denis, T. 01 48 70 37 00, **S** ou **A** (avec le CFA EVE (Evry Val d'Essonne), T. 01 60 79 54 00)

### DUT Gestion des entreprises et des administrations option gestion comptable et financière

- ◆ **75 Paris (16<sup>e</sup>)** IUT Paris Descartes, Université Paris Descartes, T. 01 42 86 47 23/22/24, **S** ou **A** (avec le CFA DIFCAM Banque et Assurances, T. 01 44 37 30 40)  
◆ **77 Fontainebleau** IUT de Seine et Marne Sud (site Fontainebleau), Université Paris-Est Créteil Val-de-Marne, T. 01 60 74 68 00, **S** ou **A** (avec le CFA SUP 2000, T. 01 43 53 68 00)  
◆ **77 Lieusaint** IUT de Seine et Marne Sud (site Sénart), Université Paris-Est Créteil Val-de-Marne, T. 01 64 13 44 88, **S**  
◆ **77 Meaux** IUT de Marne-la-Vallée (site Meaux), Université Paris-Est Marne-La-Vallée, T. 01 64 36 44 10, **S**  
◆ **78 Mantes-la-Jolie** IUT de Mantes en Yvelines, Université de Versailles Saint-Quentin-en-Yvelines, T. 01 30 98 13 62, **S**  
◆ **91 Brétigny-sur-Orge** IUT d'Evry (site Brétigny - GEA), Université d'Evry-Val-d'Essonne, T. 01 69 47 79 13, **S**  
◆ **92 Nanterre** IUT de Ville d'Avray (Nanterre), Université Paris Ouest Nanterre La Défense, T. 01 40 97 98 27, **S**  
◆ **92 Sceaux** IUT de Sceaux, Université Paris-Sud, T. 01 40 91 24 99, **S** ou **A** (possible en 2<sup>e</sup> année) (avec le CFA SUP 2000, T. 01 43 53 68 00)  
◆ **93 Bobigny** IUT de Bobigny (Département GEA), Université Paris 13, T. 01 48 38 88 31, **S** ou **A** (avec le CFA SUP 2000, T. 01 43 53 68 00)  
◆ **93 Saint-Denis** IUT de Saint-Denis, Université Paris 13, T. 01 49 40 61 00, **S** ou **A** (avec le CFA SUP 2000, T. 01 43 53 68 00)  
◆ **93 Villetaneuse** IUT de Villetaneuse, Université Paris 13, T. 01 49 40 44 51, **S** ou **A** (avec le CFA SUP 2000, T. 01 43 53 68 00)

### DUT Gestion des entreprises et des administrations option gestion des ressources humaines

- ◆ **77 Fontainebleau** IUT de Seine et Marne Sud (site Fontainebleau), Université Paris-Est Créteil Val-de-Marne, T. 01 60 74 68 00, **S**  
◆ **77 Lieusaint** IUT de Seine et Marne Sud (site Sénart), Université Paris-Est Créteil Val-de-Marne, T. 01 64 13 44 88, **S** ou **A** (possible en 2<sup>e</sup> année) (avec le CFA SUP 2000, T. 01 43 53 68 00)  
◆ **77 Meaux** IUT de Marne-la-Vallée (site Meaux), Université Paris-Est Marne-La-Vallée, T. 01 64 36 44 10, **S**  
◆ **78 Mantes-la-Jolie** IUT de Mantes en Yvelines, Université de Versailles Saint-Quentin-en-Yvelines, T. 01 30 98 13 62, **S**  
◆ **91 Brétigny-sur-Orge** IUT d'Evry (site Brétigny - GEA), Université d'Evry-Val-d'Essonne, T. 01 69 47 79 13, **S**



- ◆ **92 Sceaux** IUT de Sceaux, Université Paris-Sud, T. 01 40 91 24 99, **S** ou **A** (possible en 2<sup>e</sup> année) (avec le CFA SUP 2000, T. 01 43 53 68 00)
- ◆ **93 Bobigny** IUT de Bobigny (Département GEA), Université Paris 13, T. 01 48 38 88 31, **S**
- ◆ **93 Saint-Denis** IUT de Saint-Denis, Université Paris 13, T. 01 49 40 61 00, **S** ou **A** (avec le CFA SUP 2000, T. 01 43 53 68 00)
- ◆ **93 Tremblay-en-France** IUT de Tremblay, Université Vincennes-Saint-Denis, T. 01 41 51 12 22, **S** ou **A**
- ◆ **93 Villetaneuse** IUT de Villetaneuse, Université Paris 13, T. 01 49 40 44 51, **S** ou **A** (avec le CFA SUP 2000, T. 01 43 53 68 00)

#### DUT Gestion des entreprises et des administrations option gestion et management des organisations

- ◆ **75 Paris (16<sup>e</sup>)** IUT Paris Descartes, Université Paris Descartes, T. 01 42 86 47 23/22/24, **S**
- ◆ **77 Fontainebleau** IUT de Seine et Marne Sud (site Fontainebleau), Université Paris-Est Créteil Val-de-Marne, T. 01 60 74 68 00, **S** ou **A** (avec le CFA SUP 2000, T. 01 43 53 68 00)
- ◆ **77 Lieusaint** IUT de Seine et Marne Sud (site Sénart), Université Paris-Est Créteil Val-de-Marne, T. 01 64 13 44 88, **S** ou **A** (possible en 2<sup>e</sup> année) (avec le CFA SUP 2000, T. 01 43 53 68 00)
- ◆ **77 Meaux** IUT de Marne-la-Vallée (site Meaux), Université Paris-Est Marne-La-Vallée, T. 01 64 36 44 10, **S**
- ◆ **91 Brétigny-sur-Orge** IUT d'Evry (site Brétigny - GEA), Université d'Evry-Val-d'Essonne, T. 01 69 47 79 13, **S** ou **A** (avec le CFA EVE Evry Val d'Essonne), T. 01 60 79 54 00)
- ◆ **92 Sceaux** IUT de Sceaux, Université Paris-Sud, T. 01 40 91 24 99, **S**
- ◆ **93 Bobigny** IUT de Bobigny (Département GEA), Université Paris 13, T. 01 48 38 88 31, **S** ou **A** (avec le CFA SUP 2000, T. 01 43 53 68 00)
- ◆ **93 Saint-Denis** IUT de Saint-Denis, Université Paris 13, T. 01 49 40 61 00, **S**
- ◆ **93 Tremblay-en-France** IUT de Tremblay, Université Vincennes-Saint-Denis, T. 01 41 51 12 22, **S** ou **A**
- ◆ **93 Villetaneuse** IUT de Villetaneuse, Université Paris 13, T. 01 49 40 44 51, **S**

#### DUT Gestion logistique et transport

- ◆ **91 Evry** IUT d'Evry (site Rostand - GLT), Université d'Evry-Val-d'Essonne, T. 01 69 47 72 30, **S** ou **A** (avec le CFA EVE Evry Val d'Essonne), T. 01 60 79 54 00)
- ◆ **93 Tremblay-en-France** IUT de Tremblay, Université Vincennes-Saint-Denis, T. 01 41 51 12 22, **S** ou **A**
- ◆ **95 Argenteuil** IUT de Cergy-Pontoise (site Argenteuil), Université de Cergy-Pontoise, T. 01 39 98 34 00 / 73, **S** ou **A** (possible en 2<sup>e</sup> année) (avec le CFA SUP 2000, T. 01 43 53 68 00)

#### DUT Hygiène sécurité environnement

- ◆ **78 Mantes-la-Jolie** IUT de Mantes en Yvelines, Université de Versailles Saint-Quentin-en-Yvelines, T. 01 30 98 13 62, **A** (avec le CFA d'Alembert, T. 01 80 71 00 11)
- ◆ **93 Saint-Denis** IUT de Saint-Denis, Université Paris 13, T. 01 49 40 61 00, **S** ou **A** (avec le CFA SACEF, T. 01 78 09 88 51)

#### DUT Information-communication option communication des organisations

- ◆ **75 Paris (16<sup>e</sup>)** IUT Paris Descartes, Université Paris Descartes, T. 01 42 86 47 23/22/24, **S**

#### DUT Information-communication option métiers du livre et du patrimoine

- ◆ **75 Paris (16<sup>e</sup>)** IUT Paris Descartes, Université Paris Descartes, T. 01 42 86 47 23/22/24, **S**
- ◆ **92 Saint-Cloud** IUT de Ville d'Avray (St-Cloud), Université Paris Ouest Nanterre La Défense, T. 01 40 97 98 66, **S**

#### DUT Information-communication option publicité

- ◆ **75 Paris (16<sup>e</sup>)** IUT Paris Descartes, Université Paris Descartes, T. 01 42 86 47 23/22/24, **S**

#### DUT Informatique

- ◆ **75 Paris (16<sup>e</sup>)** IUT Paris Descartes, Université Paris Descartes, T. 01 42 86 47 23/22/24, **S** ou **A** (avec le CFA SUP 2000, T. 01 43 53 68 00)
- ◆ **77 Champs-sur-Marne** IUT de Marne-La-Vallée (site Champs-sur-Marne), Université Paris-Est Marne-La-Vallée, T. 01 60 95 85 85, **S** ou **A** (possible en 2<sup>e</sup> année) (avec le CFA Descartes, T. 01 64 61 65 00)
- ◆ **77 Fontainebleau** IUT de Seine et Marne Sud (site Fontainebleau), Université Paris-Est Créteil Val-de-Marne, T. 01 60 74 68 00, **S** ou **A** (possible en 2<sup>e</sup> année) (avec le CFA SUP 2000, T. 01 43 53 68 00)
- ◆ **78 Vélizy-Villacoublay** IUT de Vélizy, Université de Versailles Saint-Quentin-en-Yvelines, T. 01 39 25 48 33, **S** ou **A** (avec le CFA SUP 2000, T. 01 43 53 68 00)
- ◆ **91 Orsay** IUT d'Orsay, Université Paris-Sud, T. 01 69 33 60 00, **S** ou **A** (possible en 2<sup>e</sup> année) (avec le CFA de l'AFIA, T. 01 76 91 59 13)
- ◆ **93 Montreuil** IUT de Montreuil, Université Vincennes-Saint-Denis, T. 01 48 70 37 00, **S** ou **A** (possible en 2<sup>e</sup> année) (avec le CFA de l'AFIA, T. 01 76 91 59 13)
- ◆ **93 Villetaneuse** IUT de Villetaneuse, Université Paris 13, T. 01 49 40 44 51, **S** ou **A** (avec le CFA SUP 2000, T. 01 43 53 68 00)

#### DUT Mesures physiques

- ◆ **75 Paris (18<sup>e</sup>)** IUT de Paris Diderot, Université Paris Diderot, T. 01 57 27 79 74, **S**
- ◆ **91 Orsay** IUT d'Orsay, Université Paris-Sud, T. 01 69 33 60 00, **S** ou **A** (avec le CFA SUP 2000, T. 01 43 53 68 00)
- ◆ **93 Saint-Denis** IUT de Saint-Denis, Université Paris 13, T. 01 49 40 61 00, **S**
- ◆ **94 Créteil** IUT de Créteil-Vitry (site Créteil), Université Paris-Est Créteil Val-de-Marne, T. 01 45 17 17 01, **S** ou **A** (possible en 2<sup>e</sup> année) (avec le CFA SUP 2000, T. 01 43 53 68 00)

#### DUT Métiers du multimédia et de l'Internet

- ◆ **77 Champs-sur-Marne** IUT de Marne-La-Vallée (site Champs-sur-Marne), Université Paris-Est Marne-La-Vallée, T. 01 60 95 85 85, **S** ou **A** (possible en 2<sup>e</sup> année) (avec le CFA Descartes, T. 01 64 61 65 00)
- ◆ **77 Meaux** IUT de Marne-la-Vallée (site Meaux), Université Paris-Est Marne-La-Vallée, T. 01 64 36 44 10, **S**
- ◆ **78 Vélizy-Villacoublay** IUT de Vélizy, Université de Versailles Saint-Quentin-en-Yvelines, T. 01 39 25 48 33, **S**
- ◆ **93 Bobigny** IUT de Bobigny (Département MMI), Université Paris 13, T. 01 48 38 88 30, **S**
- ◆ **95 Sarcelles** IUT de Cergy-Pontoise (site Sarcelles), Université de Cergy-Pontoise, T. 01 34 38 26 00, **S**

#### DUT Qualité, logistique industrielle et organisation

- ◆ **91 Evry** IUT d'Evry (site Roméro - QLIO), Université d'Evry-Val-d'Essonne, T. 01 69 47 73 00, **S** ou **A** (avec le CFA EVE Evry Val d'Essonne), T. 01 60 79 54 00)
- ◆ **93 Montreuil** IUT de Montreuil, Université Vincennes-Saint-Denis, T. 01 48 70 37 00, **S** ou **A** (possible en 2<sup>e</sup> année) (avec le CFA Formasup Paris, T. 01 53 63 53 50)
- ◆ **95 Argenteuil** IUT de Cergy-Pontoise (site Argenteuil), Université de Cergy-Pontoise, T. 01 39 98 34 00 / 73, **S** ou **A** (avec le CFA SUP 2000, T. 01 43 53 68 00)

#### DUT Réseaux et télécommunications

- ◆ **78 Vélizy-Villacoublay** IUT de Vélizy, Université de Versailles Saint-Quentin-en-Yvelines, T. 01 39 25 48 33, **S** ou **A** (avec le CFA SUP 2000, T. 01 43 53 68 00)
- ◆ **93 Villetaneuse** IUT de Villetaneuse, Université Paris 13, T. 01 49 40 44 51, **S** ou **A** (possible en 2<sup>e</sup> année) (avec le CFA SUP 2000, T. 01 43 53 68 00)
- ◆ **94 Vitry-sur-Seine** IUT de Créteil-Vitry (site Vitry), Université Paris-Est Créteil Val-de-Marne, T. 01 45 17 17 01, **S** ou **A** (avec le CFA SUP 2000, T. 01 43 53 68 00)

#### DUT Science et génie des matériaux

- ◆ **91 Evry** IUT d'Evry (site Maupertuis - SGM), Université d'Evry-Val-d'Essonne, T. 01 69 47 01 64, **S**
- ◆ **93 Saint-Denis** IUT de Saint-Denis (site La Plaine St-Denis - Département SGM), Université Paris 13, T. 01 55 93 75 11, **S** ou **A** (avec le CFA SUP 2000, T. 01 43 53 68 00)

#### DUT Statistique et informatique décisionnelle

- ◆ **75 Paris (16<sup>e</sup>)** IUT Paris Descartes, Université Paris Descartes, T. 01 42 86 47 23/22/24, **S** ou **A** (possible en 2<sup>e</sup> année) (avec le CFA SUP 2000, T. 01 43 53 68 00)

#### DUT Techniques de commercialisation

- ◆ **75 Paris (16<sup>e</sup>)** IUT Paris Descartes, Université Paris Descartes, T. 01 42 86 47 23/22/24, **S** ou **A** (avec le CFA DIFCAM Banque et Assurances, T. 01 44 37 30 40)
- ◆ **77 Champs-sur-Marne** IUT de Marne-La-Vallée (site Champs-sur-Marne), Université Paris-Est Marne-La-Vallée, T. 01 60 95 85 85, **A** (avec le CFA Descartes, T. 01 64 61 65 00)
- ◆ **77 Fontainebleau** IUT de Seine et Marne Sud (site Fontainebleau), Université Paris-Est Créteil Val-de-Marne, T. 01 60 74 68 00, **S**
- ◆ **77 Lieusaint** IUT de Seine et Marne Sud (site Sénart), Université Paris-Est Créteil Val-de-Marne, T. 01 64 13 44 88, **S** ou **A** (avec le CFA SUP 2000, T. 01 43 53 68 00)
- ◆ **77 Meaux** IUT de Marne-la-Vallée (site Meaux), Université Paris-Est Marne-La-Vallée, T. 01 64 36 44 10, **S**
- ◆ **78 Mantes-la-Jolie** IUT de Mantes en Yvelines, Université de Versailles Saint-Quentin-en-Yvelines, T. 01 30 98 13 62, **S** ou **A** (possible en 2<sup>e</sup> année) (avec le CFA Sup de V CCI Paris Ile-de-France - site Hennemont, T. 01 39 04 27 78)
- ◆ **78 Rambouillet** IUT de Vélizy (antenne de Rambouillet), Université de Versailles Saint-Quentin-en-Yvelines, T. 01 30 46 58 20, **S** ou **A** (avec le CFA SUP 2000, T. 01 43 53 68 00)
- ◆ **91 Evry** IUT d'Evry (site Evry - TC), Université d'Evry-Val-d'Essonne, T. 01 69 47 73 60, **S** ou **A** (avec le CFA EVE Evry Val d'Essonne), T. 01 60 79 54 00)
- ◆ **91 Juvisy-sur-Orge** IUT d'Evry (site Juvisy-sur-Orge - TC), Université d'Evry-Val-d'Essonne, T. 01 69 56 56 29, **S** ou **A** (avec le CFA EVE Evry Val d'Essonne), T. 01 60 79 54 00)
- ◆ **92 Sceaux** IUT de Sceaux, Université Paris-Sud, T. 01 40 91 24 99, **S** ou **A** (possible en 1<sup>re</sup> et 2<sup>e</sup> années ou uniquement en 2<sup>e</sup> année après une 1<sup>re</sup> année à temps plein) (avec le CFA SUP 2000, T. 01 43 53 68 00)
- ◆ **93 Saint-Denis** IUT de Saint-Denis (site La Plaine St-Denis - Département TC), Université Paris 13, T. 01 55 93 75 15, **S**
- ◆ **94 Créteil** IUT de Créteil-Vitry (site Créteil), Université Paris-Est Créteil Val-de-Marne, T. 01 45 17 17 01, **S** ou **A** (possible en 2<sup>e</sup> année) (avec le CFA SUP 2000, T. 01 43 53 68 00)
- ◆ **95 Cergy** IUT de Cergy-Pontoise (site Saint-Martin - Pontoise), Université de Cergy-Pontoise, T. 01 34 25 75 46, **S** ou **A** (avec le CFA SUP 2000, T. 01 43 53 68 00)
- ◆ **95 Sarcelles** IUT de Cergy-Pontoise (site Sarcelles), Université de Cergy-Pontoise, T. 01 34 38 26 00, **S**

#### ◆ Établissement public

- S** Statut de l'étudiant «Scolaire» (formation temps plein)
- A** Statut de l'étudiant «Apprenti» (formation en apprentissage)



# LES BTS

## BTSA, DTS, DMA, MAN

Info : page 9



© ISTOCKPHOTO

### BTS, BTSA, DTS, DMA, MAN par domaines de formation [Index]

#### ■ Agriculture, environnement

BTSA Agronomie : productions végétales	p. 68
BTSA Aménagements paysagers	p. 68
BTSA Analyse, conduite et stratégie de l'entreprise agricole	p. 68
BTSA Développement, animation des territoires ruraux	p. 68
BTSA Gestion et maîtrise de l'eau	p. 68
BTSA Gestion et protection de la nature	p. 68
BTS Métiers de l'eau	p. 65
BTS Métiers des services à l'environnement	p. 65
BTSA Production horticole	p. 68
BTSA Productions animales	p. 68
BTS Qualité dans les industries alimentaires et les bio-industries	p. 66
BTSA Sciences et technologies des aliments spéc. aliments et processus technologiques	p. 68
BTSA Technico-commercial spéc. animaux d'élevage et de compagnie spéc. vins et spiritueux	p. 68 p. 68

#### ■ Arts appliqués

MAN Aux diplômes des métiers d'art (DMA)	p. 69
MAN BTS arts appliqués	p. 69
DMA Art du bijou et du joyau	p. 69
DMA Arts de l'habitat	
option décors et mobiliers	p. 69
option ornements et objets	p. 69
option restauration de mobilier	p. 69
DMA Arts graphiques	
option gravure	p. 69
option illustration	p. 69
option reliure dorure	p. 69
option typographie	p. 69
DMA Arts textiles et céramiques	
option arts textiles	p. 69
option céramique artisanale	p. 69
BTS Concepteur en art et industrie céramique	p. 61
DMA Costumier réalisateur	p. 69
DMA Décor architectural	
option décor du mur	p. 69
option matériaux de synthèse	p. 69
option métal	p. 69
option traitement plastique et de la transparence	p. 69
BTS Design de communication espace et volume	p. 61

BTS Design de mode, textile et environnement	
option mode	p. 61
option textile, matériaux et surface	p. 61
BTS Design de produits	p. 61
BTS Design d'espace	p. 61
BTS Design graphique	
option communication et médias imprimés	p. 61
option communication et médias numériques	p. 61
BTS Métiers de la mode - vêtement	p. 64

#### ■ Audiovisuel, communication, édition

DMA Cinéma d'animation	p. 69
BTS Communication	p. 60
BTS Communication et industries graphiques	
option A études et réalisation de produits graphiques	p. 60
option B études et réalisation de produits imprimés	p. 60
BTS Edition	p. 62
BTS Métiers de l'audiovisuel	
option gestion de production	p. 64
option métiers de l'image	p. 65
option métiers du montage et de la post production	p. 65
option métiers du son	p. 65
option techniques d'ingénierie et exploitation des équipements	p. 65
BTS Photographie	p. 66

#### ■ Bâtiment, travaux publics

MAN Pour technicien supérieur P.T.S. (BTP)	p. 69
BTS Agencement de l'environnement architectural	p. 57
BTS Aménagement finition	p. 57
BTS Bâtiment	p. 59
BTS Enveloppe du bâtiment : façades étanchéité	p. 62
BTS Etude et économie de la construction	p. 62
BTS Fluides, énergies, domotique	
option A génie climatique et fluide	p. 62
option B froid et conditionnement d'air	p. 62
option C domotique et bâtiments communicants	p. 62
BTS Géomètre topographe	p. 62
BTS Systèmes constructifs bois et habitat	p. 67
BTS Travaux publics	p. 68

#### ■ Biologie, chimie

BTS Analyses de biologie médicale	p. 57
BTS Bioanalyses et contrôles	p. 59
BTS Biophysicien de laboratoire	p. 59
BTS Biotechnologie	p. 59
BTS Chimiste	p. 59
BTS Physico-métallographe de laboratoire	p. 66
BTS Techniques physiques pour l'industrie et le laboratoire	p. 68

## ■ Électronique, électrotechnique

BTS Electrotechnique	p. 62
BTS Génie optique	p. 62
option optique instrumentale	p. 62
option photonique	
BTS Systèmes numériques	
option B électronique et communications	p. 67

## ■ Gestion, commerce

BTS Assistant de gestion de PME PMI (à référentiel commun européen)	p. 57
BTS Assistant de manager	p. 58
BTS Assurance	p. 58
BTS Banque, conseiller de clientèle (particuliers)	p. 59
BTS Commerce international (à référentiel commun européen)	p. 59
BTS Comptabilité et gestion des organisations	p. 60
BTS Management des unités commerciales	p. 63
BTS Négociation et relation client	p. 65
BTS Notariat	p. 66
BTS Professions immobilières	p. 66
BTS Technico-commercial	
spéc. bois, matériaux dérivés et associés	p. 67
spéc. commercialisation de biens et services industriels	p. 67
spéc. domotique et environnement technique du bâtiment	p. 67
spéc. énergie et environnement	p. 68
spéc. énergie et services	p. 68
spéc. équipements et systèmes	p. 68
spéc. habillement et ameublement	p. 68
spéc. matériaux du bâtiment	p. 68
spéc. mesure industrielle et traçabilité	p. 68
spéc. mode et sport	p. 68
spéc. véhicules industriels et équipements automobiles	p. 68
BTS Transport et prestations logistiques	p. 68

## ■ Hôtellerie, tourisme

MAN Section de technicien supérieur hôtellerie restauration	p. 69
BTS Hôtellerie-restauration	
option A mercatique et gestion hôtelière	p. 62
option B art culinaire, art de la table et du service	p. 63
BTS Responsable d'hébergement (à référentiel commun européen)	p. 66
BTS Tourisme	p. 68

## ■ Informatique

BTS Services informatiques aux organisations	
option A solutions d'infrastructure, systèmes et réseaux	p. 66
option B solutions logicielles et applications métiers	p. 67
BTS Systèmes numériques	
option A informatique et réseaux	p. 67

## ■ Matériaux, métallurgie

BTS Conception et réalisation de carrosseries	p. 61
BTS Conception et réalisation en chaudronnerie industrielle	p. 61
BTS Constructions métalliques	p. 61
BTS Etude et réalisation d'outillages de mise en forme des matériaux	p. 62
BTS Industries plastiques Europlastic (à référentiel commun européen)	p. 63
BTS Traitement des matériaux	
option A traitements thermiques	p. 68
option B traitements de surfaces	p. 68

## ■ Mécanique

BTS Aéronautique	p. 57
BTS Après-vente automobile	
option motocycles	p. 57
option véhicules industriels	p. 57
option véhicules particuliers	p. 57
BTS Maintenance et après-vente des engins de travaux publics et de manutention	p. 63
BTS Moteurs à combustion interne	p. 65
BTS Techniques et services en matériels agricoles	p. 68

## ■ Production, maintenance

BTS Assistance technique d'ingénieur	p. 57
BTS Conception de produits industriels	p. 61
BTS Conception et industrialisation en microtechniques	p. 61
BTS Conception et réalisation de systèmes automatiques	p. 61
BTS Contrôle industriel et régulation automatique	p. 61
BTS Développement et réalisation bois	p. 62
BTS Industrialisation des produits mécaniques	p. 63
BTS Maintenance des systèmes	p. 63

## ■ Santé, social, soins

BTS Diététique	p. 62
BTS Economie sociale familiale	p. 62
DTS Imagerie médicale et radiologie thérapeutique	p. 68
BTS Métiers de la coiffure	p. 64
BTS Métiers de l'esthétique cosmétique parfumerie	
option A management	p. 65
option B formation-marques	p. 65
option C cosmétologie	p. 65
BTS Opticien lunetier	p. 66
BTS Podo-orthésiste	p. 66
BTS Prothésiste dentaire	p. 66
BTS Prothésiste-orthésiste	p. 66
BTS Services et prestations des secteurs sanitaire et social	p. 66

BTS	p. 57
BTSA	p. 68
DTS	p. 68
DMA	p. 69
MAN	p. 69

## Journées portes ouvertes (JPO) dans les lycées

Les journées portes ouvertes (JPO) sont l'occasion de découvrir les locaux des établissements, de visiter les ateliers et de rencontrer des enseignants et des élèves en formation. Pour connaître les dates des JPO, vous pouvez contacter directement les lycées ou consulter les sites internet des académies :

### → Académie de Créteil

[www.ac-creteil.fr](http://www.ac-creteil.fr), rubrique « journées portes ouvertes »  
<http://jpo.ac-creteil.fr>

### → Académie de Paris

[www.ac-paris.fr](http://www.ac-paris.fr), espace « orientation », onglet « portes ouvertes et mini-stages ».

### → Académie de Versailles

[www.ac-versailles.fr](http://www.ac-versailles.fr), rubrique « orientation », lien « Journées portes ouvertes »

# Les BTS, BTSa, DTS, DMA, MAN par ordre alphabétique

[Adresses]

## BTS

### BTS Aéronautique

● **91 Massy** CFA des métiers de l'aérien, T. 01 64 47 74 33, **A**

### BTS Agencement de l'environnement architectural

◆ **75 Paris (12<sup>e</sup>)** Lycée-ESAA-Ecole Boule, T. 01 44 67 69 67, **S**  
◆ **75 Paris (15<sup>e</sup>)** Lycée Léonard de Vinci, T. 01 53 68 05 25, **S** ou **A** (1<sup>re</sup> année à temps plein, 2<sup>e</sup> année en apprentissage) (avec le CFA Paris - Académie - Entreprises, T. 01 44 62 41 48)

### BTS Aménagement finition

◆ **77 Congis-sur-Thérouanne** Lycée Le Gué à Tresmes, T. 01 64 35 52 56, **S**  
◆ **94 Créteil** CFA de la peinture, T. 01 41 78 52 60, **A**

### BTS Analyses de biologie médicale

◆ **75 Paris (13<sup>e</sup>)** Lycée Pierre-Gilles de Gennes - Ecole nationale de chimie, physique et biologie, T. 01 44 08 06 50, **S**  
● **75 Paris (20<sup>e</sup>)** Ecole supérieure des techniques de biologie appliquée, T. 01 43 71 47 40, **S** (coût du cursus : 2610 euros) ou **A** (avec le CFA régional multiprofessionnel CERFAL, T. 01 40 52 28 70)  
● **78 Poissy** CFA de la pharmacie, santé, sanitaire et social ACPAV - site de Poissy, T. 01 39 22 10 60, **A**  
◆ **78 Versailles** Lycée Marie Curie, T. 01 39 24 13 70, **S**  
◆ **93 Saint-Denis** Lycée Paul Eluard, T. 01 49 71 70 00, **S**  
◆ **94 Cachan** Lycée Maximilien Sorre, T. 01 47 40 49 60, **S**  
◆ **95 Franconville** Lycée Jean Monnet, T. 01 30 72 46 61, **S**

### BTS Après-vente automobile option motocycles

● **93 Le Bourget** CFA des métiers du cycle et du motocycle, T. 01 49 92 10 47, **A**  
◆ **94 Choisy-le-Roi** Lycée professionnel Jacques Brel, T. 01 48 92 99 40, **S**  
● **95 Argenteuil** Ecole nationale des professions de l'automobile - GARAC, T. 01 34 34 37 40, **S** (coût du cursus : 9144 euros)

### BTS Après-vente automobile option véhicules industriels

● **78 Le Tremblay-sur-Maudre** CFA des métiers du transport et de la logistique, T. 01 34 94 27 27, **A**  
● **94 Orly** Centre des formations industrielles (CCI Ile-de-France) - site Orly, T. 01 41 76 00 70, **A**  
● **95 Argenteuil** CFA du GARAC Ecole nationale des professions de l'automobile, T. 01 34 34 37 40, **A**

### BTS Après-vente automobile option véhicules particuliers

● **91 Savigny-sur-Orge** CFA AFORPA Gaspard Monge, T. 01 69 05 47 43, **A**  
◆ **91 Savigny-sur-Orge** Lycée Gaspard Monge, T. 01 69 05 47 43, **S** ou **A** (avec le CFA AFORPA Jean-Claude Andrieu, T. 01 41 79 16 90)

● **92 Issy-les-Moulineaux** Lycée polyvalent La Salle - Saint-Nicolas, T. 01 41 46 15 15, **A** (avec le CFA AFORPA Jean-Claude Andrieu, T. 01 41 79 16 90)  
◆ **93 Montreuil** Lycée Condorcet, T. 01 48 57 50 63, **S**  
◆ **93 Neuilly-sur-Marne** Lycée polyvalent Nicolas Joseph Cugnot, T. 01 49 44 81 10, **S**  
◆ **94 Ivry-sur-Seine** Lycée Fernand Léger, T. 01 46 70 12 60, **S**  
● **94 Orly** Centre des formations industrielles (CCI Ile-de-France) - site Orly, T. 01 41 76 00 70, **A**  
● **94 Saint-Maurice** CFA AFORPA Jean-Claude Andrieu, T. 01 41 79 16 90, **A**  
● **95 Argenteuil** CFA du GARAC Ecole nationale des professions de l'automobile, T. 01 34 34 37 40, **A**  
● **95 Argenteuil** Ecole nationale des professions de l'automobile - GARAC, T. 01 34 34 37 40, **S** (coût du cursus : 9144 euros)  
◆ **95 Garges-les-Gonnesse** Lycée Arthur Rimbaud, T. 01 34 07 11 22, **S**

### BTS Assistance technique d'ingénieur

◆ **75 Paris (19<sup>e</sup>)** Lycée Jacquard, T. 01 44 84 40 00, **S**  
◆ **77 Bussy-Saint-Georges** Lycée Martin Luther King, T. 01 64 66 26 41, **S** ou **A** (avec le CFA de l'Académie de Créteil, T. 01 57 02 67 74)  
● **78 Mantes-la-Ville** CFA de l'Aforp, T. 01 30 92 31 11, **A**  
● **91 Bondoufle** CFA Faculté des métiers de l'Essonne - site de Bondoufle, T. 01 69 91 44 44, **A**  
◆ **91 Massy** Lycée Parc de Vilgénis, T. 01 69 53 74 00, **S** ou **A** (avec le CFA Mécavenir, T. 01 55 23 24 24)  
◆ **92 Issy-les-Moulineaux** CFA AFORP, T. 01 41 46 09 10, **A**  
● **92 Puteaux** CFAI Mécavenir, T. 01 55 23 24 24, **A**  
● **92 Rueil-Malmaison** Lycée La Salle Passy Buzenval, T. 01 41 39 81 81, **S** (coût du cursus : NC)  
● **93 Drancy** CFA AFORP, T. 01 43 11 10 76, **A**

### BTS Assistant de gestion de PME PMI (diplôme à référentiel commun européen)

● **75 Paris (1<sup>er</sup>)** CFA institut des métiers et des compétences, T. 01 53 32 53 00, **A**  
LV : Anglais  
◆ **75 Paris (3<sup>e</sup>)** Lycée Simone Weil, T. 01 48 87 37 74, **S**  
LV : Anglais, Espagnol  
● **75 Paris (6<sup>e</sup>)** Lycée privé Carcado Saisseval, T. 01 45 48 43 46, **S** (coût du cursus : 3520 euros)  
LV : Allemand, Anglais, Espagnol  
● **75 Paris (9<sup>e</sup>)** CFA SACEF, T. 01 78 09 88 51, **A**  
LV : Anglais  
● **75 Paris (10<sup>e</sup>)** CFA IGS, T. 01 80 97 47 00, **A**  
LV : Anglais  
◆ **75 Paris (10<sup>e</sup>)** Lycée Jules Siegfried, T. 01 45 26 50 95, **S**  
LV : Allemand, Anglais, Arabe, Espagnol

◆ **75 Paris (13<sup>e</sup>)** LPO Jean Lurçat - Site Gobelins, T. 01 44 08 70 20, **S** ou **A** (avec le CFA AGEFA PME Ile-de-France, T. 01 49 03 71 20)  
LV : Anglais

● **75 Paris (14<sup>e</sup>)** CFA régional multiprofessionnel CERFAL, T. 01 40 52 28 70, **A**  
LV : Anglais

◆ **75 Paris (14<sup>e</sup>)** LP Erik Satie, T. 01 56 53 52 32, **A** (avec le CFA AGEFA PME Ile-de-France, T. 01 49 03 71 20)  
LV : Anglais, Espagnol

◆ **75 Paris (14<sup>e</sup>)** Lycée Emile Dubois, T. 01 44 16 85 90, **S**  
LV : Anglais, Arabe, Espagnol

◆ **75 Paris (15<sup>e</sup>)** Lycée Roger Verlomme, T. 01 56 77 22 00, **S** ou **A** (1<sup>re</sup> année à temps plein, 2<sup>e</sup> année en apprentissage) (avec le CFA Paris - Académie - Entreprises, T. 01 44 62 41 48)  
LV : Anglais, Espagnol

● **75 Paris (16<sup>e</sup>)** Lycée privé Passy Saint-Honoré, T. 01 53 70 12 70, **S** (coût du cursus : 4026 euros)  
LV : Allemand, Anglais, Espagnol

◆ **75 Paris (17<sup>e</sup>)** Ecole nationale de commerce, T. 01 44 85 85 00, **S**  
LV : Allemand, Anglais, Espagnol, Italien, Portugais, Russe

● **75 Paris (18<sup>e</sup>)** ACE - CFA pour l'expertise comptable, T. 01 49 21 43 40, **A**  
LV : Anglais, Espagnol

● **75 Paris (19<sup>e</sup>)** Lycée l'Initiative, T. 01 53 38 44 10, **S** (coût du cursus : 2760 euros)  
LV : Anglais

◆ **77 Coulommiers** Lycée Jules Ferry, T. 01 64 75 88 44, **A** (avec le CFA de l'Académie de Créteil, T. 01 57 02 67 74)  
LV : Anglais

● **77 Emerainville** CFA UTEC Marne-la-Vallée commerce, services, comptabilité, gestion, T. 01 60 37 52 31, **A**  
LV : Allemand, Anglais, Espagnol

◆ **77 Lagny-sur-Marne** Lycée Van Dongen, T. 01 64 02 30 11, **S**  
LV : Anglais

● **77 Meaux** Lycée technologique Jean Rose - secteur tertiaire, sanitaire et social, T. 01 60 09 88 50, **A** (avec le CFA régional multiprofessionnel CERFAL, T. 01 40 52 28 70)  
LV : Anglais

● **77 Melun** Lycée Saint-Aspais, T. 01 60 56 59 59, **A** (avec le CFA régional multiprofessionnel CERFAL, T. 01 40 52 28 70)  
LV : Anglais

◆ **77 Montereau-Fault-Yonne** Lycée polyvalent Flora Tristan, T. 01 64 32 50 62, **S**  
LV : Anglais, Espagnol

● **77 Provins** Lycée Thibaut de Champagne, T. 01 64 00 33 33, **S**  
LV : Anglais

● **77 Saint-Germain-Laval** CFA I.M.A. des Deux Fleuves (Institut des Métiers de l'Artisanat), T. 01 64 79 27 20, **A**  
LV : Anglais, Espagnol

◆ **78 Aubergenville** Lycée Vincent Van Gogh, T. 01 30 95 03 33, **S**  
LV : Anglais, Espagnol

◆ **78 La Queue-lez-Yvelines** Lycée Jean Monnet, T. 01 34 86 66 70, **S**  
LV : Anglais, Espagnol

◆ **78 Mantes-la-Ville** Lycée Camille Claudel, T. 01 34 97 92 10, **S** ou **A** (en 2<sup>e</sup> année) (avec le CFA Institut du tertiaire, du développement durable et de l'éco-construction - site de Mantes, T. 01 39 29 23 00)  
LV : Anglais, Espagnol

● **78 Montigny-le-Bretonneux** CFA IFA Robert Delorozy, T. 01 30 48 80 00, **A**  
LV : Anglais

◆ **78 Montigny-le-Bretonneux** Lycée Descartes, T. 01 30 43 03 33, **S**  
LV : Anglais

● **78 Saint-Germain-en-Laye** Lycée Saint-Thomas de Villeneuve, T. 01 39 10 34 00, **A** (avec le CFA régional multiprofessionnel CERFAL, T. 01 40 52 28 70)  
LV : Anglais, Espagnol, Portugais

● **78 Versailles** Lycée Notre-Dame du Grandchamp, T. 01 39 24 12 80, **A** (avec le CFA régional multiprofessionnel CERFAL, T. 01 40 52 28 70)  
LV : Allemand, Anglais, Espagnol

◆ **91 Bondoufle** Lycée François Truffaut, T. 01 69 11 35 40, **S**  
LV : Allemand, Anglais, Espagnol

● **91 Brunoy** Lycée polyvalent Saint-Pierre, T. 01 60 47 99 99, **A** (avec le CFA régional multiprofessionnel CERFAL, T. 01 40 52 28 70)  
LV : Anglais, Espagnol

◆ **91 Etampes** Lycée Geoffroy-Saint-Hilaire, T. 01 69 92 17 70, **S**  
LV : Anglais

● **91 Evry** CFA Faculté des métiers de l'Essonne, T. 01 60 79 74 00, **A**  
LV : Anglais

◆ **91 Montgeron** Lycée Rosa Parks, T. 01 69 03 53 36, **S**  
LV : Allemand, Anglais, Espagnol

● **92 Antony** C3 CFA, T. 01 42 37 12 34, **A**  
LV : Anglais, Espagnol

◆ **92 Châtenay-Malabry** Lycée Emmanuel Mounier, T. 01 41 87 60 30, **S**  
LV : Anglais, Espagnol

● **92 Issy-les-Moulineaux** CFA ISIFA Commerce gestion bureautique, T. 01 40 95 10 11, **A**  
LV : Anglais

◆ **92 Le Plessis-Robinson** Lycée Montesquieu, T. 01 46 30 35 61, **A** (avec le CFA SACEF, T. 01 78 09 88 51)  
◆ **92 Levallois-Perret** Lycée Léonard de Vinci, T. 01 41 05 12 12, **S**  
LV : Anglais

◆ **92 Nanterre** Lycée Louise Michel, T. 01 47 24 00 86, **A** (avec le CFA AGEFA PME Ile-de-France, T. 01 49 03 71 20)  
LV : Anglais, Espagnol

◆ **92 Saint-Cloud** Lycée Alberto Santos Dumont, T. 01 41 12 02 50, **A** (avec le CFA AGEFA PME Ile-de-France, T. 01 49 03 71 20)  
LV : Anglais, Espagnol

◆ **92 Sèvres** Lycée Jean-Pierre Vernant, T. 01 46 26 60 10, **S**  
LV : Allemand, Anglais, Espagnol

### ◆ Établissement public

● **Établissement privé** (privé sous contrat, reconnu ou consulaire)

Les **coûts** sont indiqués pour la totalité du cursus.

**S** Statut de l'étudiant «**Scolaire**» (formation temps plein)

**A** Statut de l'étudiant «**Apprenti**» (formation en apprentissage)

**NC** Non communiqué

Pour obtenir des informations concernant d'autres types d'établissements, consulter le site Internet de l'Onisep, www.onisep.fr.

Vous pouvez également vous renseigner dans un CIO (Centre d'information et d'orientation).

Les langues vivantes (LV) ne sont indiquées que pour les BTS où la maîtrise des langues est importante.

BTS : Brevet de technicien supérieur ; BTSa : Brevet de technicien supérieur agricole ; CCI : Chambre de commerce et d'industrie ; CFA : Centre de formation d'apprentis ; DMA : Diplôme des métiers d'art ; DTS : Diplôme de technicien supérieur ; MAN : Mise à niveau ; LV : Langue vivante



- **93 Aulnay-sous-Bois** Lycée Protectorat Saint-Joseph, T. 01 48 66 10 41, **S** (coût du cursus : 2668 euros)  
LV : Anglais
- ◆ **93 Aulnay-sous-Bois** Lycée Voillaume, T. 01 48 19 31 93, **S**  
LV : Anglais, Espagnol
- ◆ **93 Noisy-le-Sec** Lycée Olympique de Gougues, T. 01 48 43 42 02, **S**  
LV : Anglais
- ◆ **93 Saint-Denis** Lycée Paul Eluard, T. 01 49 71 70 00, **S**  
LV : Anglais
- ◆ **94 Chennevières-sur-Marne** Lycée Champlain, T. 01 56 86 19 10, **S**  
LV : Anglais
- ◆ **94 Créteil** Lycée Saint-Exupéry, T. 01 41 94 28 28, **S**  
LV : Anglais
- ◆ **94 Fresnes** Lycée Frédéric Mistral, T. 01 49 84 90 90, **S**  
LV : Anglais
- **94 Joinville-Le-Pont** Lycée général et technologique de l'ensemble Sainte-Marie, T. 01 45 17 21 70, **A** (avec le CFA régional multiprofessionnel CERFAL, T. 01 40 52 28 70)  
LV : Anglais
- ◆ **94 Maisons-Alfort** Lycée professionnel Paul Bert, T. 01 41 79 02 50, **S**  
LV : Anglais
- **94 Saint-Maur-des-Fossés** Lycée Teilhard de Chardin, T. 01 48 89 66 66, **S** (coût du cursus : 1740 euros)  
LV : Anglais, Espagnol
- ◆ **94 Thiais** Lycée Guillaume Apollinaire, T. 01 48 52 58 77, **S**  
LV : Anglais, Espagnol
- **95 Argenteuil** CFA de l'IAFFIDA - site Argenteuil, T. 01 34 34 11 71, **A**  
LV : Anglais
- **95 Argenteuil** Ecole nationale des professions de l'automobile - GARAC, T. 01 34 34 37 40, **S** (coût du cursus : 2724 euros) ou **A** (deuxième année seulement) (avec le CFA du GARAC Ecole nationale des professions de l'automobile, T. 01 34 34 37 40)  
LV : Anglais, Espagnol
- ◆ **95 Argenteuil** Lycée Julie-Victoire Daubié, T. 01 30 76 55 55, **S**  
LV : Anglais
- **95 Enghien-les-Bains** CFA GESCIA - Site d'Enghien-les-Bains, T. 01 30 10 80 95, **A**  
LV : Anglais
- ◆ **95 Goussainville** Lycée Romain Rolland, T. 01 39 33 95 55, **S** ou **A** (possible en 2<sup>e</sup> année) (avec le CFA académique en mouvement, T. 01 41 40 07 95)  
LV : Anglais, Espagnol
- ◆ **95 Pontoise** Lycée Camille Pissarro, T. 01 34 41 54 54, **S** ou **A** (en 2<sup>e</sup> année) (avec le CFA Versailles académie avenir apprentissage, T. 01 30 83 42 60)  
LV : Anglais, Espagnol
- ◆ **95 Sarcelles** Lycée Jean-Jacques Rousseau, T. 01 39 33 26 00, **S**  
LV : Anglais
- BTS Assistant de manager**
- **75 Paris (6<sup>e</sup>)** Lycée privé Carcado Saisseval, T. 01 45 48 43 46, **S** (coût du cursus : 3520 euros)  
LV : Allemand, Anglais, Espagnol
- **75 Paris (7<sup>e</sup>)** Lycée privé Albert de Mun, T. 01 43 06 33 09, **S** (coût du cursus : 3692 euros)  
LV : Allemand, Anglais, Espagnol
- ◆ **75 Paris (8<sup>e</sup>)** Lycée Racine, T. 01 45 22 11 51, **S**  
LV : Allemand, Anglais, Chinois, Espagnol
- **75 Paris (9<sup>e</sup>)** CFA SACEF, T. 01 78 09 88 51, **A**  
LV : Allemand, Anglais, Espagnol
- ◆ **75 Paris (9<sup>e</sup>)** Lycée Edgar Quinet, T. 01 48 78 55 17, **S**  
LV : Allemand, Anglais, Espagnol
- **75 Paris (10<sup>e</sup>)** CFA IGS, T. 01 80 97 47 00, **A**  
LV : Anglais
- **75 Paris (12<sup>e</sup>)** Institut supérieur privé Clorivière, T. 01 47 83 42 49, **S** (coût du cursus : 3032 euros)  
LV : Allemand, Anglais, Espagnol, Portugais
- **75 Paris (13<sup>e</sup>)** Lycée privé Le Rebours, T. 01 55 43 28 88, **S** (coût du cursus : 3320 euros)  
LV : Allemand, Anglais, Chinois, Espagnol, Italien
- **75 Paris (14<sup>e</sup>)** CFA régional multiprofessionnel CERFAL, T. 01 40 52 28 70, **A**  
LV : Anglais
- ◆ **75 Paris (16<sup>e</sup>)** LP René Cassin, T. 01 42 88 33 66, **A** (avec le CFA AGEFA PME Île-de-France, T. 01 49 03 71 20)
- **75 Paris (16<sup>e</sup>)** Lycée privé Passy Saint-Honoré, T. 01 53 70 12 70, **S** (coût du cursus : 4026 euros)  
LV : Allemand, Anglais, Espagnol
- ◆ **75 Paris (17<sup>e</sup>)** Ecole nationale de commerce, T. 01 44 85 85 00, **S**  
LV : Allemand, Anglais, Espagnol, Italien, Portugais, Russe
- **75 Paris (18<sup>e</sup>)** ACE - CFA pour l'expertise comptable, T. 01 49 21 43 40, **A**  
LV : Anglais, Espagnol
- ◆ **75 Paris (20<sup>e</sup>)** Lycée Maurice Ravel, T. 01 44 64 87 40, **S**  
LV : Allemand, Anglais, Espagnol
- ◆ **77 Avon** Lycée Uruguay France, T. 01 60 74 50 60, **S**  
LV : Allemand, Anglais, Espagnol
- ◆ **77 Champagne-sur-Seine** Lycée polyvalent Georges Clemenceau, T. 01 64 69 54 10, **A** (avec le CFA de l'Académie de Créteil, T. 01 57 02 67 74)
- ◆ **77 Chelles** Lycée Jehan de Chelles, T. 01 64 72 43 40, **S**  
LV : Anglais, Espagnol
- ◆ **77 Coulommiers** Lycée Jules Ferry, T. 01 64 75 88 44, **S**  
LV : Anglais, Espagnol
- ◆ **77 Le Mée-sur-Seine** Lycée George Sand, T. 01 60 56 52 00, **S**  
LV : Anglais, Espagnol
- ◆ **77 Meaux** Lycée Pierre de Coubertin, T. 01 64 34 57 27, **S**  
LV : Allemand, Anglais, Espagnol
- **77 Meaux** Lycée technologique Jean Rose - secteur tertiaire, sanitaire et social, T. 01 60 09 88 50, **A** (avec le CFA régional multiprofessionnel CERFAL, T. 01 40 52 28 70)  
LV : Anglais, Espagnol
- **77 Melun** Lycée Saint-Aspais, T. 01 60 56 59 59, **A** (avec le CFA régional multiprofessionnel CERFAL, T. 01 40 52 28 70)  
LV : Anglais, Espagnol
- ◆ **77 Roissy-en-Brie** Lycée Charles le Chauve, T. 01 60 34 20 20, **S**  
LV : Anglais
- ◆ **78 Mantes-la-Jolie** Lycée Saint-Exupéry, T. 01 30 63 21 21, **S**  
LV : Anglais, Espagnol
- **78 Mantes-la-Ville** CFA Institut du tertiaire, du développement durable et de l'éco-construction - site de Mantes, T. 01 39 29 23 00, **A**  
LV : Anglais, Espagnol
- ◆ **78 Maurepas** Lycée Dumont d'Urville, T. 01 30 16 46 10, **A** (avec le CFA CCIV Centre Gustave Eiffel, T. 01 69 74 15 50)  
LV : Anglais, Espagnol
- **78 Montigny-le-Bretonneux** CFA IFA Robert Delorozoy, T. 01 30 48 80 00, **A**  
LV : Anglais, Espagnol
- ◆ **78 Saint-Germain-en-Laye** Lycée Jean-Baptiste Poquelin, T. 01 30 87 44 00, **S**  
LV : Allemand, Anglais, Espagnol
- **78 Saint-Germain-en-Laye** Lycée Saint-Thomas de Villeneuve, T. 01 39 10 34 00, **A** (avec le CFA régional multiprofessionnel CERFAL, T. 01 40 52 28 70)  
LV : Anglais, Espagnol, Portugais
- ◆ **78 Versailles** Lycée Marie Curie, T. 01 39 24 13 70, **S**  
LV : Allemand, Anglais, Espagnol
- **78 Versailles** Lycée Notre-Dame du Grandchamp, T. 01 39 24 12 80, **A** (avec le CFA régional multiprofessionnel CERFAL, T. 01 40 52 28 70)  
LV : Allemand, Anglais, Espagnol
- ◆ **91 Athis-Mons** Lycée Marcel Pagnol, T. 01 69 21 78 08, **S**  
LV : Anglais, Espagnol
- **91 Brunoy** Lycée polyvalent Saint-Pierre, T. 01 60 47 99 99, **A** (avec le CFA régional multiprofessionnel CERFAL, T. 01 40 52 28 70)  
LV : Anglais, Espagnol
- **91 Chilly-Mazarin** CFA CCIV Centre Gustave Eiffel, T. 01 69 74 15 50, **A**  
LV : Anglais, Espagnol
- ◆ **91 Corbeil-Essonnes** Lycée Robert Doisneau, T. 01 60 88 81 81, **S**  
LV : Allemand, Anglais, Espagnol, Portugais
- **91 Evry** CFA Faculté des métiers de l'Essonne, T. 01 60 79 74 00, **A**
- ◆ **91 Longjumeau** Lycée Jacques Prévert, T. 01 69 34 41 87, **S** ou **A** (avec le CFA AGEFA PME Île-de-France, T. 01 49 03 71 20)  
LV : Anglais, Espagnol
- **91 Massy** CFA Faculté des métiers de l'Essonne - site de Massy, T. 01 69 19 46 00, **A**  
LV : Anglais, Espagnol
- ◆ **91 Massy** Lycée Parc de Vilgénis, T. 01 69 53 74 00, **S** ou **A** (avec le CFA académique en mouvement, T. 01 41 40 07 95)  
LV : Anglais, Espagnol
- ◆ **91 Montgeron** Lycée Rosa Parks, T. 01 69 03 53 36, **S**  
LV : Allemand, Anglais, Espagnol
- ◆ **91 Savigny-sur-Orge** Lycée Jean-Baptiste Corot - Le château, T. 01 69 44 55 66, **S**  
LV : Allemand, Anglais, Espagnol
- **92 Antony** C3 CFA, T. 01 42 37 12 34, **A**  
LV : Anglais, Espagnol
- ◆ **92 Boulogne-Billancourt** Lycée Étienne Jules Marey, T. 01 46 05 01 26, **A** (avec le CFA académique en mouvement, T. 01 41 40 07 95)  
LV : Anglais, Espagnol
- ◆ **92 Châtenay-Malabry** Lycée Emmanuel Mounier, T. 01 41 87 60 30, **S**  
LV : Anglais, Espagnol
- **92 Issy-les-Moulineaux** CFA ISIFA Commerce gestion bureautique, T. 01 40 95 10 11, **A**  
LV : Allemand, Anglais, Espagnol
- ◆ **92 Le Plessis-Robinson** Lycée Montesquieu, T. 01 46 30 35 61, **A** (avec le CFA SACEF, T. 01 78 09 88 51)  
LV : Allemand, Anglais, Espagnol
- ◆ **92 Villeneuve-la-Garenne** Lycée Michel-Ange, T. 01 41 47 67 70, **S** ou **A** (en 2<sup>e</sup> année) (avec le CFA Versailles académie avenir apprentissage, T. 01 30 83 42 60)  
LV : Anglais, Espagnol
- ◆ **93 Aubervilliers** Lycée Le Corbusier, T. 01 48 33 74 57, **S**  
LV : Anglais, Espagnol
- ◆ **93 Aulnay-sous-Bois** Lycée Voillaume, T. 01 48 19 31 93, **S**  
LV : Allemand, Anglais, Espagnol
- ◆ **93 Drancy** Lycée Eugène Delacroix, T. 01 41 60 83 15, **S**  
LV : Allemand, Anglais, Espagnol
- LV : Allemand, Anglais, Espagnol
- ◆ **93 Noisy-le-Grand** Lycée Flora Tristan, T. 01 48 15 16 60, **S**  
LV : Anglais, Espagnol
- **93 Noisy-le-Grand** Lycée professionnel Françoise Cabrini, T. 01 48 15 16 25, **A** (avec le CFA régional multiprofessionnel CERFAL, T. 01 40 52 28 70)  
LV : Anglais, Espagnol
- ◆ **94 Cachan** Lycée Maximilien Sorre, T. 01 47 40 49 60, **S**  
LV : Allemand, Anglais, Espagnol
- ◆ **94 Créteil** Lycée Saint-Exupéry, T. 01 41 94 28 28, **S**  
LV : Anglais, Chinois, Espagnol
- ◆ **94 Le Perreux-sur-Marne** Lycée Paul Doumer, T. 01 43 24 05 80, **S**  
LV : Allemand, Anglais, Espagnol
- ◆ **94 Maisons-Alfort** Lycée Eugène Delacroix, T. 01 45 18 32 70, **S**  
LV : Anglais, Espagnol
- **94 Saint-Maur-des-Fossés** Lycée Teilhard de Chardin, T. 01 48 89 66 66, **A** (avec le CFA régional multiprofessionnel CERFAL, T. 01 40 52 28 70)  
LV : Anglais, Espagnol
- ◆ **95 Argenteuil** Lycée Georges Braque, T. 01 39 96 50 50, **S**  
LV : Allemand, Anglais, Espagnol
- **95 Enghien-les-Bains** CFA GESCIA - Site d'Enghien-les-Bains, T. 01 30 10 80 95, **A**  
LV : Anglais, Espagnol
- ◆ **95 Pontoise** Lycée Camille Pissarro, T. 01 34 41 54 54, **S**  
LV : Anglais, Espagnol
- ◆ **95 Sarcelles** Lycée Jean-Jacques Rousseau, T. 01 39 33 26 00, **S**  
LV : Allemand, Anglais, Espagnol, Hébreu moderne, Italien
- ◆ **95 Taverny** Lycée Jacques Prévert, T. 01 39 95 32 25, **S**  
LV : Anglais, Espagnol
- BTS Assurance**
- **75 Paris (10<sup>e</sup>)** CFA IGS, T. 01 80 97 47 00, **A**  
LV : Anglais
- ◆ **75 Paris (13<sup>e</sup>)** Section d'enseignement professionnel du lycée Jean Lurçat - Site Patay, T. 01 44 06 77 50, **S**  
LV : Allemand, Anglais, Espagnol
- ◆ **75 Paris (19<sup>e</sup>)** Lycée Jacquard, T. 01 44 84 40 00, **S** ou **A** (en 2<sup>e</sup> année) (avec le CFA de l'assurance, T. 01 47 76 58 00)  
LV : Anglais
- **91 Athis-Mons** Lycée Saint-Charles, T. 01 60 48 71 00, **A** (avec le CFA régional multiprofessionnel CERFAL, T. 01 40 52 28 70)  
LV : Anglais, Espagnol



◆ **92 Courbevoie** Lycée Paul Lapie, T. 01 41 88 03 70, **S**  
 LV : Anglais  
 ● **92 Puteaux** CFA de l'assurance, T. 01 47 76 58 00, **A**  
 LV : Anglais  
 ◆ **94 Vincennes** Lycée Hector Berlioz, T. 01 43 28 32 82, **S**  
 LV : Anglais, Espagnol

**BTS Banque, conseiller de clientèle (particuliers)**

◆ **75 Paris (4<sup>e</sup>)** Lycée Sophie Germain, T. 01 44 54 81 54, **S**  
 LV : Anglais  
 ◆ **75 Paris (10<sup>e</sup>)** Lycée Jules Siegfried, T. 01 45 26 50 95, **S**  
 LV : Allemand, Anglais, Arabe, Espagnol  
 ● **75 Paris (16<sup>e</sup>)** Lycée privé Passy Saint-Honoré, T. 01 53 70 12 70, **S** (coût du cursus : 4026 euros)  
 LV : Allemand, Anglais, Espagnol  
 ● **75 Paris (17<sup>e</sup>)** CFA des métiers de la banque et de la finance, T. 01 53 42 63 64, **A**  
 LV : Anglais  
 ● **75 Paris (18<sup>e</sup>)** CFA Stephenson, T. 01 44 92 88 88, **A** (avec le CFA des métiers de La Poste - Ile-de-France, T. 01 41 58 67 50)  
 ◆ **77 Roissy-en-Brie** Lycée Charles le Chauve, T. 01 60 34 20 20, **S**  
 LV : Anglais

◆ **78 La Celle-Saint-Cloud** Lycée Pierre Corneille, T. 01 39 69 40 03, **S**  
 ◆ **78 Sartrouville** Lycée Evariste Galois, T. 01 30 86 72 72, **S**  
 LV : Anglais, Espagnol  
 ● **91 Athis-Mons** Lycée Saint-Charles, T. 01 60 48 71 00, **S** (coût du cursus : 3400 euros)  
 LV : Anglais, Espagnol  
 ● **91 Evry** CFA Faculté des métiers de l'Essonne, T. 01 60 79 74 00, **A**  
 LV : Anglais

◆ **91 Massy** Lycée Parc de Vilgénis, T. 01 69 53 74 00, **S**  
 LV : Allemand, Anglais, Espagnol  
 ◆ **93 Le Raincy** Lycée Albert Schweitzer, T. 01 41 53 11 50, **S**  
 LV : Allemand, Anglais, Espagnol  
 ◆ **94 Cachan** Lycée Maximilien Sorre, T. 01 47 40 49 60, **S**  
 LV : Anglais  
 ● **94 Saint-Maur-des-Fossés** Lycée Teilhard de Chardin, T. 01 48 89 66 66, **S** (coût du cursus : 1740 euros)  
 LV : Anglais, Espagnol

◆ **95 Deuil-la-Barre** Lycée Camille Saint-Saëns, T. 01 34 28 64 00, **S**  
 LV : Anglais, Espagnol  
 ● **95 Villiers-le-Bel** Lycée polyvalent privé ORT, T. 01 39 87 71 40, **S** (coût du cursus : 5000 euros)  
 LV : Anglais, Espagnol, Hébreu moderne

**BTS Bâtiment**

◆ **75 Paris (15<sup>e</sup>)** Lycée du bâtiment et des travaux publics, T. 01 53 98 98 00, **S** ou **A** (avec le CFA Paris - Académie - Entreprises, T. 01 44 62 41 48)  
 ◆ **77 Provins** Lycée polyvalent les Pannevelles, T. 01 60 58 55 80, **S**  
 ◆ **91 Brétigny-sur-Orge** Lycée Jean Pierre Timbaud, T. 01 60 85 50 00, **S**  
 ● **91 Chilly-Mazarin** CFA CCIV Centre Gustave Eiffel, T. 01 69 74 15 50, **A**  
 ◆ **91 Massy** Lycée professionnel Gustave Eiffel, T. 01 69 20 09 43, **A** (avec le CFA CCIV Centre Gustave Eiffel, T. 01 69 74 15 50)  
 ◆ **93 Gagny** Lycée Gustave Eiffel, T. 01 43 02 80 36, **S**

◆ **94 Chennevières-sur-Marne** Lycée professionnel Champlain, T. 01 56 86 19 10, **A** (avec le CFA de l'Académie de Créteil, T. 01 57 02 67 74)  
 ● **94 Vincennes** Lycée Claude Nicolas Ledoux - EBTP, T. 01 48 08 11 21, **S** (coût du cursus : 1051 euros) ou **A** (avec le CFA de l'Académie de Créteil, T. 01 57 02 67 74)  
 ◆ **94 Vitry-sur-Seine** Lycée polyvalent Adolphe Chérioux, T. 01 45 12 87 87, **S**  
 ◆ **95 Cergy** Lycée Galilée, T. 01 34 41 74 20, **A** (avec le CFA académique en mouvement, T. 01 41 40 07 95)

**BTS Bioanalyses et contrôles**

◆ **75 Paris (13<sup>e</sup>)** Lycée Pierre-Gilles de Gennes - Ecole nationale de chimie, physique et biologie, T. 01 44 08 06 50, **S**  
 ● **75 Paris (13<sup>e</sup>)** Lycée technique privé de l'école technique supérieure du laboratoire, T. 01 45 83 76 34, **S** (coût du cursus : 5400 euros)  
 ● **75 Paris (20<sup>e</sup>)** Ecole supérieure des techniques de biologie appliquée, T. 01 43 71 47 40, **S** (coût du cursus : 2610 euros) ou **A** (avec le CFA leem apprentissage IDF, T. 01 41 10 26 93)  
 ◆ **77 Avon** Lycée Uruguay France, T. 01 60 74 50 60, **S**  
 ◆ **78 Saint-Germain-en-Laye** Lycée Jean-Baptiste Poquelin, T. 01 30 87 44 00, **S**  
 ● **94 Vincennes** Lycée Gregor Mendel, T. 01 49 57 97 00, **S** (coût du cursus : 5840 euros)

**BTS Biophysicien de laboratoire**

● **75 Paris (13<sup>e</sup>)** Lycée technique privé de l'école technique supérieure du laboratoire, T. 01 45 83 76 34, **S** (coût du cursus : NC) ou **A** (en 2<sup>e</sup> année) (avec le CFA AFI 24 Ile-de-France, T. 01 49 67 03 00)

**BTS Biotechnologie**

◆ **75 Paris (13<sup>e</sup>)** Lycée Pierre-Gilles de Gennes - Ecole nationale de chimie, physique et biologie, T. 01 44 08 06 50, **S**  
 ● **75 Paris (20<sup>e</sup>)** Ecole supérieure des techniques de biologie appliquée, T. 01 43 71 47 40, **S** (coût du cursus : 2610 euros)  
 ◆ **91 Gif-sur-Yvette** Lycée de la vallée de Chevreuse, T. 01 69 18 87 00, **S**  
 ◆ **92 Gennevilliers** Lycée Galilée, T. 01 47 33 30 20, **S**

**BTS Chimiste**

◆ **75 Paris (13<sup>e</sup>)** Lycée Pierre-Gilles de Gennes - Ecole nationale de chimie, physique et biologie, T. 01 44 08 06 50, **S**  
 ● **75 Paris (13<sup>e</sup>)** Lycée technique privé de l'école technique supérieure du laboratoire, T. 01 45 83 76 34, **S** (coût du cursus : 5400 euros)  
 ● **78 Verneuil-sur-Seine** Lycée Notre-Dame Les Oiseaux, T. 01 39 28 15 00, **S** (coût du cursus : 1624 euros)  
 ◆ **92 Gennevilliers** Lycée Galilée, T. 01 47 33 30 20, **S** ou **A** (avec le CFA AFI 24 Ile-de-France, T. 01 49 67 03 00)  
 ◆ **94 Saint-Maur-des-Fossés** Lycée d'Arsonval, T. 01 48 83 98 43, **S**

**BTS Commerce international (diplôme à référentiel commun européen)**

● **75 Paris (1<sup>er</sup>)** CFA institut des métiers et des compétences, T. 01 53 32 53 00, **A**  
 LV : Allemand, Anglais, Espagnol  
 ● **75 Paris (6<sup>e</sup>)** Lycée privé Carcado Saisseval, T. 01 45 48 43 46, **S** (coût du cursus : 3520 euros)  
 LV : Allemand, Anglais, Espagnol

◆ **75 Paris (9<sup>e</sup>)** Lycée Edgar Quinet, T. 01 48 78 55 17, **S**  
 LV : Allemand, Anglais, Espagnol  
 ● **75 Paris (11<sup>e</sup>)** Lycée privé Charles Péguy, T. 01 48 05 16 47, **S** (coût du cursus : NC)  
 LV : Allemand, Anglais, Espagnol  
 ● **75 Paris (11<sup>e</sup>)** Lycée privé des Petits Champs, T. 01 43 67 59 59, **A** (avec le CFA SACEF, T. 01 78 09 88 51)  
 LV : Anglais  
 ◆ **75 Paris (13<sup>e</sup>)** LPO Jean Lurçat - Site Gobelins, T. 01 44 08 70 20, **S**  
 LV : Allemand, Anglais, Chinois, Espagnol  
 ● **75 Paris (14<sup>e</sup>)** CFA régional multiprofessionnel CERFAL, T. 01 40 52 28 70, **A**  
 LV : Anglais  
 ◆ **75 Paris (14<sup>e</sup>)** Lycée Emile Dubois, T. 01 44 16 85 90, **S**  
 LV : Anglais, Arabe, Espagnol  
 ◆ **75 Paris (17<sup>e</sup>)** Ecole nationale de commerce, T. 01 44 85 85 00, **S**  
 LV : Allemand, Anglais, Espagnol, Italien, Portugais, Russe  
 ◆ **75 Paris (17<sup>e</sup>)** Lycée international de Paris Honoré de Balzac, T. 01 53 11 12 13, **S**  
 LV : Anglais, Arabe, Chinois, Espagnol  
 ◆ **75 Paris (20<sup>e</sup>)** Lycée Maurice Ravel, T. 01 44 64 87 40, **S**  
 LV : Allemand, Anglais, Espagnol  
 ◆ **77 Combs-la-Ville** Lycée Galilée, T. 01 60 34 53 30, **S**  
 LV : Allemand, Anglais, Espagnol

◆ **77 Dammarié-les-Lys** Lycée polyvalent Frédéric Joliot-Curie, T. 01 64 39 34 34, **S**  
 LV : Allemand, Anglais, Espagnol  
 ● **77 Emerainville** CFA UTEC Marne-la-Vallée commerce, services, comptabilité, gestion, T. 01 60 37 52 31, **A**  
 LV : Allemand, Anglais, Espagnol  
 ◆ **77 Meaux** Lycée Jean Vilar, T. 01 60 23 00 00, **S**  
 LV : Allemand, Anglais, Espagnol  
 ● **77 Emerainville** CFA UTEC Marne-la-Vallée commerce, services, comptabilité, gestion, T. 01 60 37 52 31, **A**  
 LV : Allemand, Anglais, Espagnol  
 ◆ **77 Meaux** Lycée technique Jean Rose - secteur tertiaire, sanitaire et social, T. 01 60 09 88 50, **S** (coût du cursus : 2720 euros)  
 LV : Allemand, Anglais, Espagnol  
 ● **77 Melun** Lycée Saint-Aspais, T. 01 60 56 59 59, **A** (avec le CFA régional multiprofessionnel CERFAL, T. 01 40 52 28 70)  
 LV : Anglais, Chinois, Espagnol  
 ◆ **77 Mitry-Mory** Lycée polyvalent Honoré de Balzac, T. 01 64 27 80 81, **S**  
 LV : Anglais, Espagnol  
 ◆ **77 Noisiel** Lycée polyvalent Gérard de Nerval, T. 01 60 37 53 00, **S**  
 LV : Allemand, Anglais, Espagnol  
 ◆ **78 Saint-Germain-en-Laye** Lycée Jean-Baptiste Poquelin, T. 01 30 87 44 00, **S**  
 LV : Allemand, Anglais, Espagnol  
 ● **78 Verneuil-sur-Seine** Lycée Notre-Dame Les Oiseaux, T. 01 39 28 15 00, **S** (coût du cursus : 1370 euros) ou **A** (avec le CFA régional multiprofessionnel CERFAL, T. 01 40 52 28 70)  
 LV : Allemand, Anglais, Espagnol

◆ **78 Versailles** Lycée Notre-Dame du Grandchamp, T. 01 39 24 12 80, **S** (coût du cursus : 1735 euros)  
 LV : Allemand, Anglais, Chinois, Espagnol  
 ● **91 Brunoy** Lycée polyvalent Saint-Pierre, T. 01 60 47 99 99, **S** (coût du cursus : NC)  
 LV : Allemand, Anglais, Espagnol  
 ◆ **91 Massy** Lycée Fustel de Coulanges, T. 01 69 53 40 60, **S**  
 LV : Allemand, Anglais, Espagnol

◆ **91 Sainte-Geneviève-des-Bois** Lycée Albert Einstein, T. 01 69 46 11 11, **S**  
 LV : Allemand, Anglais, Espagnol  
 ● **92 Boulogne-Billancourt** Lycée Notre-Dame, T. 01 46 99 95 75, **S** (coût du cursus : 3482 euros)  
 LV : Allemand, Anglais, Espagnol  
 ● **92 Courbevoie** Lycée Montalembert, T. 01 46 67 13 00, **S** (coût du cursus : 3200 euros)  
 LV : Allemand, Anglais, Espagnol  
 ◆ **92 Saint-Cloud** Lycée Alberto Santos Dumont, T. 01 41 12 02 50, **A** (avec le CFA AGEFA PME Ile-de-France, T. 01 49 03 71 20)  
 LV : Allemand, Anglais, Espagnol  
 ◆ **92 Sèvres** Lycée Jean-Pierre Vernant, T. 01 46 26 60 10, **S**  
 LV : Allemand, Anglais, Espagnol  
 ◆ **92 Suresnes** Lycée Paul Langevin, T. 01 47 72 20 13, **S**  
 LV : Allemand, Anglais, Espagnol  
 ◆ **93 Aulnay-sous-Bois** Lycée général et technologique Jean Zay, T. 01 48 66 04 98, **S**  
 LV : Anglais, Espagnol  
 ◆ **93 Le Raincy** Lycée Albert Schweitzer, T. 01 41 53 11 50, **S**  
 LV : Allemand, Anglais, Espagnol  
 ◆ **93 Saint-Denis** Maison d'éducation de la Légion d'Honneur, T. 01 48 13 13 33, **S**  
 LV : Allemand, Anglais, Espagnol  
*Recrutement particulier : jeunes filles avec critères familiaux liés à la légion d'Honneur, l'Ordre national du mérite ou une médaille militaire.*  
 ◆ **94 Cachan** Lycée Maximilien Sorre, T. 01 47 40 49 60, **S**  
 LV : Allemand, Anglais, Espagnol  
 ● **94 Joinville-Le-Pont** Lycée général et technologique de l'ensemble Sainte-Marie, T. 01 45 17 21 70, **S** (coût du cursus : NC)  
 LV : Allemand, Anglais, Espagnol, Italien  
 ◆ **94 Saint-Maur-des-Fossés** Lycée Marcelin Berthelot, T. 01 45 11 51 11, **S**  
 LV : Allemand, Anglais, Chinois, Espagnol, Italien  
 ◆ **95 L'Isle-Adam** Lycée Fragonard, T. 01 34 08 19 91, **S**  
 LV : Allemand, Anglais, Espagnol  
 ● **95 Margency** Lycée Notre-Dame de Bury, T. 01 34 27 38 00, **S** (coût du cursus : NC)  
 LV : Allemand, Anglais, Espagnol  
 ◆ **95 Sarcelles** Lycée Jean-Jacques Rousseau, T. 01 39 33 26 00, **S**  
 LV : Allemand, Anglais, Espagnol, Hébreu moderne, Italien  
 ◆ **95 Vauréal** Lycée Camille Claudel, T. 01 34 21 18 93, **S**  
 LV : Allemand, Anglais, Espagnol

◆ **Établissement public**  
 ● **Établissement privé** (privé sous contrat, reconnu ou consulaire)  
 Les **coûts** sont indiqués pour la totalité du cursus.  
 -----  
**S** Statut de l'étudiant «Scolaire» (formation temps plein)  
**A** Statut de l'étudiant «Apprenti» (formation en apprentissage)  
**NC** Non communiqué

-----  
 Pour obtenir des informations concernant d'autres types d'établissements, consulter le site Internet de l'Onisep, www.onisep.fr.  
 Vous pouvez également vous renseigner dans un CIO (Centre d'information et d'orientation).  
 Les langues vivantes (LV) ne sont indiquées que pour les BTS où la maîtrise des langues est importante.  
 BTS : Brevet de technicien supérieur ; BTSA : Brevet de technicien supérieur agricole ; CCI : Chambre de commerce et d'industrie ; CFA : Centre de formation d'apprentis ; DMA : Diplôme des métiers d'art ; DTS : Diplôme de technicien supérieur ; MAN : Mise à niveau ; LV : Langue vivante

**BTS Communication**

- **75 Paris (1<sup>re</sup>)** CFA institut des métiers et des compétences, T. 01 53 32 53 00, **A**  
LV : Anglais
- ◆ **75 Paris (4<sup>e</sup>)** Lycée Sophie Germain, T. 01 44 54 81 54, **S**  
LV : Anglais
- **75 Paris (6<sup>e</sup>)** Lycée privé Carcado Saisseval, T. 01 45 48 43 46, **S** (coût du cursus : 3520 euros)  
LV : Allemand, Anglais, Espagnol
- **75 Paris (9<sup>e</sup>)** CFA SACEF, T. 01 78 09 88 51, **A**  
LV : Anglais
- **75 Paris (10<sup>e</sup>)** CFA IGS, T. 01 80 97 47 00, **A**  
LV : Anglais
- **75 Paris (11<sup>e</sup>)** Lycée privé des Petits Champs, T. 01 43 67 59 59, **A** (avec le CFA SACEF, T. 01 78 09 88 51)  
LV : Anglais
- ◆ **75 Paris (13<sup>e</sup>)** LPO Jean Lurçat - Site Gobelins, T. 01 44 08 70 20, **S** ou **A** (avec le CFA AGEFA PME Île-de-France, T. 01 49 03 71 20)  
LV : Anglais
- **75 Paris (14<sup>e</sup>)** CFA régional multiprofessionnel CERFAL, T. 01 40 52 28 70, **A**  
LV : Anglais
- **75 Paris (16<sup>e</sup>)** Lycée privé Passy Saint-Honoré, T. 01 53 70 12 70, **S** (coût du cursus : 4276 euros)
- ◆ **75 Paris (17<sup>e</sup>)** Ecole nationale de commerce, T. 01 44 85 85 00, **S**  
LV : Allemand, Anglais, Espagnol, Italien, Portugais, Russe
- **78 Verneuil-sur-Seine** Lycée Notre-Dame Les Oiseaux, T. 01 39 28 15 00, **A** (avec le CFA régional multiprofessionnel CERFAL, T. 01 40 52 28 70)  
LV : Anglais
- **91 Brunoy** Lycée polyvalent Saint-Pierre, T. 01 60 47 99 99, **S** (coût du cursus : NC)  
LV : Allemand, Anglais, Espagnol
- **92 Puteaux** CFA AGEFA PME Île-de-France, T. 01 49 03 71 20, **A**  
LV : Anglais, Espagnol
- ◆ **92 Rueil-Malmaison** Lycée Gustave Eiffel, T. 01 55 47 13 13, **S**  
LV : Anglais, Espagnol
- ◆ **93 Aulnay-sous-Bois** Lycée général et technologique Jean Zay, T. 01 48 66 04 98, **S**  
LV : Anglais, Espagnol
- **93 Bagnolet** CFA des métiers de la communication visuelle et du multimédia Campus fonderie de l'image, T. 01 55 82 41 51, **A**  
LV : Anglais
- ◆ **93 La Courneuve** Lycée Jacques Brel, T. 01 43 11 36 00, **S**  
LV : Anglais
- ◆ **94 Chennevières-sur-Marne** Lycée Champlain, T. 01 56 86 19 10, **S**  
LV : Anglais
- **94 Vincennes** Lycée Gregor Mendel, T. 01 49 57 97 00, **S** (coût du cursus : 3650 euros)  
LV : Anglais
- ◆ **95 Cergy** Lycée Galilée, T. 01 34 41 74 20, **S**  
LV : Anglais

**BTS Communication et industries graphiques option A étude et réalisation de produits graphiques**

- ◆ **75 Paris (13<sup>e</sup>)** Ecole Estienne, T. 01 55 43 47 47, **S**
- ◆ **77 Montereau-Fault-Yonne** Lycée André Malraux, T. 01 64 70 71 71, **S**

- ◆ **92 Colombes** Lycée Claude Garamont, T. 01 46 49 16 20, **S**
- **93 Noisy-le-Grand** CFA Gobelins l'école de l'image - Site Noisy-le-Grand, T. 01 48 15 62 16, **A**

**BTS Communication et industries graphiques option B étude et réalisation de produits imprimés**

- ◆ **75 Paris (13<sup>e</sup>)** Ecole Estienne, T. 01 55 43 47 47, **S**
- ◆ **77 Montereau-Fault-Yonne** Lycée André Malraux, T. 01 64 70 71 71, **S**
- ◆ **92 Colombes** Lycée Claude Garamont, T. 01 46 49 16 20, **S**
- **93 Noisy-le-Grand** CFA Gobelins l'école de l'image - Site Noisy-le-Grand, T. 01 48 15 62 16, **A**

**BTS Comptabilité et gestion des organisations**

- ◆ **75 Paris (3<sup>e</sup>)** Lycée Simone Weil, T. 01 48 87 37 74, **S**  
LV : Anglais
- ◆ **75 Paris (3<sup>e</sup>)** Lycée Turgot, T. 01 53 01 14 10, **S**  
LV : Anglais
- **75 Paris (6<sup>e</sup>)** Lycée privé Saint-Nicolas, T. 01 42 22 79 75, **S** (coût du cursus : 1938 euros)  
LV : Anglais, Espagnol
- **75 Paris (7<sup>e</sup>)** Lycée privé Albert de Mun, T. 01 43 06 33 09, **S** (coût du cursus : 3692 euros)  
LV : Allemand, Anglais, Espagnol
- **75 Paris (9<sup>e</sup>)** CFA SACEF, T. 01 78 09 88 51, **A**  
LV : Anglais
- ◆ **75 Paris (9<sup>e</sup>)** Lycée Edgar Quinet, T. 01 48 78 55 17, **S**  
LV : Allemand, Anglais, Espagnol
- **75 Paris (10<sup>e</sup>)** CFA IGS, T. 01 80 97 47 00, **A**  
LV : Anglais
- ◆ **75 Paris (10<sup>e</sup>)** Lycée Jules Siegfried, T. 01 45 26 50 95, **S**  
LV : Allemand, Anglais, Arabe, Espagnol
- **75 Paris (11<sup>e</sup>)** CFA de l'institut supérieur des techniques avancées d'administration et de management, T. 01 43 41 72 50, **A**
- **75 Paris (11<sup>e</sup>)** Lycée privé des Petits Champs, T. 01 43 67 59 59, **A** (avec le CFA SACEF, T. 01 78 09 88 51)
- ◆ **75 Paris (13<sup>e</sup>)** LPO Jean Lurçat - Site Gobelins, T. 01 44 08 70 20, **S**  
LV : Anglais
- **75 Paris (13<sup>e</sup>)** Lycée privé Le Rebours, T. 01 55 43 28 88, **S** (coût du cursus : 3320 euros)  
LV : Allemand, Anglais, Chinois, Espagnol, Italien
- **75 Paris (14<sup>e</sup>)** CFA régional multiprofessionnel CERFAL, T. 01 40 52 28 70, **A**  
LV : Anglais
- ◆ **75 Paris (14<sup>e</sup>)** Lycée Emile Dubois, T. 01 44 16 85 90, **S**  
LV : Anglais, Arabe, Espagnol
- ◆ **75 Paris (15<sup>e</sup>)** Lycée Roger Verlomme, T. 01 56 77 22 00, **S** ou **A** (en 2<sup>e</sup> année) (avec le CFA Paris - Académie - Entreprises, T. 01 44 62 41 48)  
LV : Anglais, Espagnol
- **75 Paris (16<sup>e</sup>)** Lycée privé Passy Saint-Honoré, T. 01 53 70 12 70, **S** (coût du cursus : 4026 euros)  
LV : Allemand, Anglais, Espagnol
- ◆ **75 Paris (17<sup>e</sup>)** CFA public Bessières, T. 01 78 09 88 62, **A**  
LV : Anglais

- ◆ **75 Paris (17<sup>e</sup>)** Ecole nationale de commerce, T. 01 44 85 85 00, **S**  
LV : Allemand, Anglais, Arabe, Espagnol, Italien, Portugais, Russe
- ◆ **75 Paris (17<sup>e</sup>)** Lycée international de Paris Honoré de Balzac, T. 01 53 11 12 13, **S**  
LV : Anglais, Arabe, Espagnol
- **75 Paris (18<sup>e</sup>)** ACE - CFA pour l'expertise comptable, T. 01 49 21 43 40, **A**  
LV : Anglais, Espagnol
- **75 Paris (19<sup>e</sup>)** Lycée l'Initiative, T. 01 53 38 44 10, **S** (coût du cursus : 2760 euros)  
LV : Anglais
- **77 Avon** CFA UTEC Avon-Fontainebleau, T. 01 60 72 74 00, **A**  
LV : Anglais
- ◆ **77 Avon** Lycée Uruguay France, T. 01 60 74 50 60, **S**  
LV : Anglais
- ◆ **77 Chelles** Lycée Gaston Bachelard, T. 01 64 72 88 88, **S**  
LV : Anglais
- ◆ **77 Lagny-sur-Marne** Lycée Van Dongen, T. 01 64 02 30 11, **S**  
LV : Anglais
- ◆ **77 Longperrier** Lycée polyvalent Charles de Gaulle, T. 01 64 02 75 23, **S**  
LV : Anglais
- ◆ **77 Meaux** Lycée Pierre de Coubertin, T. 01 64 34 57 27, **S**  
LV : Anglais
- **77 Meaux** Lycée technologique Jean Rose - secteur tertiaire, sanitaire et social, T. 01 60 09 88 50, **S** (coût du cursus : 2720 euros)  
LV : Anglais
- ◆ **77 Melun** Lycée polyvalent Léonard de Vinci, T. 01 60 56 60 60, **S**  
LV : Anglais
- **77 Melun** Lycée Saint-Aspais, T. 01 60 56 59 59, **S** (coût du cursus : 1546 euros)  
LV : Anglais
- ◆ **77 Pontault-Combault** Lycée Camille Claudel, T. 01 64 40 60 23, **S**  
LV : Anglais
- ◆ **77 Savigny-le-Temple** Lycée Pierre Mendès France, T. 01 64 41 09 20, **S**  
LV : Anglais
- ◆ **78 Les Mureaux** Lycée François Villon, T. 01 30 99 20 01, **S**  
LV : Anglais, Espagnol
- ◆ **78 Mantes-la-Jolie** Lycée Saint-Exupéry, T. 01 30 63 21 21, **S**  
LV : Anglais
- **78 Rambouillet** CFA Ecole Supérieure des Systèmes de Management ESSYM, T. 01 34 83 95 78, **A**  
LV : Anglais
- ◆ **78 Saint-Germain-en-Laye** Lycée Jean-Baptiste Poquelin, T. 01 30 87 44 00, **S**  
LV : Anglais, Espagnol
- **78 Saint-Germain-en-Laye** Lycée Saint-Thomas de Villeneuve, T. 01 39 10 34 00, **S** (coût du cursus : 2400 euros)  
LV : Allemand, Anglais, Espagnol
- ◆ **78 Sartrouville** Lycée Evariste Galois, T. 01 30 86 72 72, **S**  
LV : Anglais, Espagnol
- ◆ **78 Trappes** Lycée Plaine de Neauphle, T. 01 30 16 08 20, **S**  
LV : Anglais, Espagnol
- ◆ **78 Versailles** Lycée Marie Curie, T. 01 39 24 13 70, **S**  
LV : Allemand, Anglais, Espagnol
- **78 Versailles** Lycée Notre-Dame du Grandchamp, T. 01 39 24 12 80, **S** (coût du cursus : 1735 euros)  
LV : Allemand, Anglais, Espagnol

- ◆ **91 Arpajon** Lycée René Cassin, T. 01 60 83 29 09, **S**  
LV : Anglais
- ◆ **91 Athis-Mons** Lycée Marcel Pagnol, T. 01 69 21 78 08, **S**  
LV : Anglais, Espagnol
- **91 Brunoy** Lycée polyvalent Saint-Pierre, T. 01 60 47 99 99, **S** (coût du cursus : NC)  
LV : Allemand, Anglais, Espagnol
- ◆ **91 Corbeil-Essonnes** Lycée Robert Doisneau, T. 01 60 88 81 81, **S**  
LV : Allemand, Anglais, Espagnol, Portugais
- ◆ **91 Longjumeau** Lycée Jacques Prévert, T. 01 69 34 41 87, **S**  
LV : Anglais, Espagnol
- **91 Massy** CFA Faculté des métiers de l'Essonne - site de Massy, T. 01 69 19 46 00, **A**  
LV : Anglais
- ◆ **91 Massy** Lycée Parc de Vilgénis, T. 01 69 53 74 00, **S**  
LV : Allemand, Anglais, Espagnol
- ◆ **91 Montgeron** Lycée Rosa Parks, T. 01 69 03 53 36, **S**  
LV : Allemand, Anglais, Espagnol
- ◆ **92 Antony** Lycée Descartes, T. 01 46 11 49 80, **S**  
LV : Anglais
- **92 Bagneux** Lycée Saint-Gabriel, T. 01 46 57 61 22, **S** (coût du cursus : 1488 euros)  
LV : Anglais
- ◆ **92 Colombes** Lycée Guy de Maupassant, T. 01 46 52 50 00, **S**  
LV : Anglais, Arabe
- **92 Courbevoie** Lycée Montalembert, T. 01 46 67 13 00, **S** (coût du cursus : 3200 euros)  
LV : Allemand, Anglais, Espagnol
- **92 Issy-les-Moulineaux** CFA AFORP, T. 01 41 46 09 10, **A**  
LV : Allemand, Anglais
- **92 Issy-les-Moulineaux** CFA ISIFA Commerce gestion bureau, T. 01 40 95 10 11, **A**  
LV : Allemand, Anglais, Espagnol
- ◆ **92 Le Plessis-Robinson** Lycée Montesquieu, T. 01 46 30 35 61, **A** (avec le CFA SACEF, T. 01 78 09 88 51)
- ◆ **92 Saint-Cloud** Lycée Alberto Santos Dumont, T. 01 41 12 02 50, **A** (avec le CFA AGEFA PME Île-de-France, T. 01 49 03 71 20)  
LV : Allemand, Anglais, Espagnol
- ◆ **92 Sèvres** Lycée Jean-Pierre Vernant, T. 01 46 26 60 10, **S**  
LV : Allemand, Anglais, Espagnol
- ◆ **92 Suresnes** Lycée Paul Langevin, T. 01 47 72 20 13, **S**  
LV : Anglais
- ◆ **92 Vaucresson** Etablissement régional d'enseignement adapté Toulouse-Lautrec, T. 01 47 01 09 18, **S**  
LV : Anglais, Espagnol
- ◆ **93 Aubervilliers** Lycée général et technologique Henri Wallon, T. 01 48 11 18 20, **S**  
LV : Anglais, Espagnol
- ◆ **93 Aulnay-sous-Bois** Lycée Voillaume, T. 01 48 19 31 93, **S**  
LV : Anglais
- ◆ **93 Bondy** Lycée Jean Renoir, T. 01 48 02 58 00, **S**  
LV : Anglais
- ◆ **93 Drancy** Lycée Eugène Delacroix, T. 01 41 60 83 15, **S**  
LV : Allemand, Anglais, Espagnol
- ◆ **93 La Courneuve** Lycée Jacques Brel, T. 01 43 11 36 00, **S**  
LV : Anglais

- **93 Montreuil** Lycée technique ORT Daniel Mayer, T. 01 49 88 46 50, **S** (coût du cursus : 4700 euros)
- ◆ **93 Noisy-le-Grand** Lycée Flora Tristan, T. 01 48 15 16 60, **S**  
LV : Anglais
- ◆ **93 Villemomble** Lycée Clemenceau, T. 01 48 12 91 20, **S**  
LV : Anglais
- ◆ **94 Cachan** Lycée Maximilien Sorre, T. 01 47 40 49 60, **S**  
LV : Anglais
- ◆ **94 Champigny-sur-Marne** Lycée Langevin Wallon, T. 01 48 81 28 33, **S**  
LV : Anglais, Espagnol, Portugais
- ◆ **94 Chennevières-sur-Marne** Lycée Champlain, T. 01 56 86 19 10, **S**  
LV : Anglais
- ◆ **94 Créteil** Lycée Saint-Exupéry, T. 01 41 94 28 28, **S**  
LV : Anglais
- ◆ **94 Fontenay-sous-Bois** Lycée Pablo Picasso, T. 01 48 76 26 73, **S**  
LV : Anglais
- ◆ **94 Le Perreux-sur-Marne** Lycée Paul Doumer, T. 01 43 24 05 80, **S**  
LV : Allemand, Anglais
- ◆ **94 Limeil-Brevannes** Lycée Guillaume Budé, T. 01 45 10 37 00, **S**  
LV : Anglais
- ◆ **94 Maisons-Alfort** Lycée Eugène Delacroix, T. 01 45 18 32 70, **S**  
LV : Anglais
- **94 Saint-Maur-des-Fossés** Lycée Teilhard de Chardin, T. 01 48 89 66 66, **S** (coût du cursus : 1740 euros)  
LV : Anglais, Espagnol
- ◆ **94 Thiais** Lycée Guillaume Apollinaire, T. 01 48 52 58 77, **S**  
LV : Anglais, Espagnol
- ◆ **94 Vitry-sur-Seine** Lycée Jean Macé, T. 01 45 73 63 00, **S**  
LV : Anglais
- ◆ **95 Argenteuil** Lycée Georges Braque, T. 01 39 96 50 50, **S**  
LV : Anglais
- ◆ **95 Cergy** Lycée Galilée, T. 01 34 41 74 20, **S**  
LV : Anglais
- **95 Enghien-les-Bains** CFA GESCIA - Site d'Enghien-les-Bains, T. 01 30 10 80 95, **A**  
LV : Anglais
- ◆ **95 Gonesse** Lycée René Cassin, T. 01 34 45 15 15, **S**  
LV : Anglais
- ◆ **95 Montmorency** Lycée Jean Jacques Rousseau, T. 01 34 05 12 50, **S**  
LV : Anglais
- **95 Pontoise** CFA ITESCIA - Campus Pontoise, T. 01 30 75 36 36, **A**  
LV : Anglais
- ◆ **95 Taverny** Lycée Jacques Prévert, T. 01 39 95 32 25, **S**  
LV : Anglais

### BTS Concepteur en art et industrie céramique

- ◆ **75 Paris (15<sup>e</sup>)** Ecole nationale supérieure des arts appliqués et des métiers d'art - Olivier de Serres, T. 01 53 68 16 90, **S**

### BTS Conception de produits industriels

- ◆ **75 Paris (11<sup>e</sup>)** CFA public Dorian, T. 01 44 93 81 36, **A**
- ◆ **75 Paris (11<sup>e</sup>)** Lycée polyvalent Dorian, T. 01 44 93 81 30, **S**
- ◆ **75 Paris (19<sup>e</sup>)** Lycée Diderot, T. 01 40 40 36 36, **S**
- ◆ **77 Melun** Lycée polyvalent Léonard de Vinci, T. 01 60 56 60 60, **S**

- **77 Vaux-le-Pénil** CFAI Seine et Marne, T. 01 60 37 41 55, **A**
- **78 Mantes-la-Ville** CFA de l'Aforp, T. 01 30 92 31 11, **A**
- ◆ **78 Versailles** Lycée Jules Ferry, T. 01 39 20 11 60, **S**
- **91 Bondoufle** CFA Faculté des métiers de l'Essonne - site de Bondoufle, T. 01 69 91 44 44, **A**
- ◆ **91 Corbeil-Essonnes** Lycée Robert Doisneau, T. 01 60 88 81 81, **S**
- **92 Puteaux** CFAI Mécavenir, T. 01 55 23 24 24, **A**
- ◆ **92 Puteaux** Lycée Agora, T. 01 45 06 06 41, **S**
- ◆ **93 Aulnay-sous-Bois** Lycée Voillaume, T. 01 48 19 31 93, **S**
- ◆ **94 Nogent-sur-Marne** Lycée Louis Armand, T. 01 45 14 28 28, **S**
- ◆ **95 Argenteuil** Lycée Jean Jaurès, T. 01 39 98 50 00, **S**

### BTS Conception et industrialisation en microtechniques

- ◆ **75 Paris (19<sup>e</sup>)** Lycée Diderot, T. 01 40 40 36 36, **S**
- **75 Paris (19<sup>e</sup>)** Lycée technologique Jules Richard, T. 01 53 72 83 60, **S** (coût du cursus : NC)
- ◆ **77 Noisiel** Lycée polyvalent René Cassin, T. 01 60 37 56 56, **S** ou **A** (avec le CFA de l'Académie de Créteil, T. 01 57 02 67 74)
- ◆ **78 Poissy** Lycée Charles de Gaulle, T. 01 39 11 77 11, **S**
- ◆ **91 Massy** Lycée Parc de Vilgénis, T. 01 69 53 74 00, **S**
- ◆ **92 Levallois-Perret** Lycée Léonard de Vinci, T. 01 41 05 12 12, **S**
- **93 Drancy** CFA AFORP, T. 01 43 11 10 76, **A**
- ◆ **93 Villepinte** Lycée Jean Rostand, T. 01 49 36 24 44, **S**
- ◆ **94 Créteil** Lycée Edouard Branly, T. 01 43 39 34 75, **S**
- ◆ **95 Sarcelles** Lycée de la Tourelle, T. 01 34 38 36 00, **S**

### BTS Conception et réalisation de carrosseries

- ◆ **92 Villeneuve-la-Garenne** Lycée Charles Petiet, T. 01 41 47 40 00, **S**
- **95 Argenteuil** Ecole nationale des professions de l'automobile - GARAC, T. 01 34 34 37 40, **S** (coût du cursus : 9144 euros)

### BTS Conception et réalisation de systèmes automatiques

- **75 Paris (6<sup>e</sup>)** Lycée privé Saint-Nicolas, T. 01 42 22 79 75, **S** (coût du cursus : 2143 euros)
- ◆ **75 Paris (11<sup>e</sup>)** CFA public Dorian, T. 01 44 93 81 36, **A**
- ◆ **75 Paris (19<sup>e</sup>)** Lycée Diderot, T. 01 40 40 36 36, **S**
- **77 Emerainville** CFAI de l'industrie Seine-et-Marne, T. 01 60 37 41 55, **A**
- ◆ **77 Meaux** Lycée Pierre de Coubertin, T. 01 64 34 57 27, **S**
- ◆ **77 Melun** Lycée polyvalent Léonard de Vinci, T. 01 60 56 60 60, **S**
- ◆ **78 Mantes-la-Jolie** Lycée Jean Rostand, T. 01 30 94 09 21, **S**
- ◆ **78 Saint-Germain-en-Laye** Lycée Léonard de Vinci, T. 01 39 10 25 25, **S** ou **A** (en 2<sup>e</sup> année) (avec le CFA Versailles académie avenir apprentissage, T. 01 30 83 42 60)
- ◆ **91 Massy** Lycée Parc de Vilgénis, T. 01 69 53 74 00, **S**
- **92 Asnières-sur-Seine** CFA AFORP site d'Asnières-sur-Seine, T. 01 41 32 22 80, **A**

- ◆ **92 Châtenay-Malabry** Lycée polyvalent Jean Jaurès, T. 01 40 83 40 00, **S**
- ◆ **93 Aulnay-sous-Bois** Lycée Voillaume, T. 01 48 19 31 93, **S**
- ◆ **94 Cachan** Lycée Gustave Eiffel, T. 01 47 40 47 20, **S**
- ◆ **95 Enghien-les-Bains** Lycée Gustave Monod, T. 01 39 89 32 41, **S**
- ◆ **95 Saint-Ouen-l'Aumône** Lycée technologique Jean Perrin, T. 01 34 32 58 28, **S**

### BTS Conception et réalisation en chaudronnerie industrielle

- **78 Mantes-la-Ville** CFA de l'Aforp, T. 01 30 92 31 11, **A**
- **93 Drancy** CFA AFORP, T. 01 43 11 10 76, **A**
- ◆ **94 Vitry-sur-Seine** Lycée Jean Macé, T. 01 45 73 63 00, **S**
- ◆ **95 Argenteuil** Lycée Jean Jaurès, T. 01 39 98 50 00, **S** ou **A** (avec le CFA Versailles académie avenir apprentissage, T. 01 30 83 42 60)

### BTS Constructions métalliques

- ◆ **91 Brétigny-sur-Orge** Lycée Jean Pierre Timbaud, T. 01 60 85 50 00, **S**

### BTS Contrôle industriel et régulation automatique

- ◆ **75 Paris (13<sup>e</sup>)** Lycée Pierre-Gilles de Gennes - Ecole nationale de chimie, physique et biologie, T. 01 44 08 06 50, **S**
- ◆ **77 Moissy-Cramayel** Lycée polyvalent de la Mare Carrée, T. 01 64 13 44 22, **S**
- **92 Issy-les-Moulineaux** CFA AFORP, T. 01 41 46 09 10, **A**

### BTS Design de communication espace et volume

- ◆ **75 Paris (6<sup>e</sup>)** Lycée Maximilien Vox, T. 01 45 49 78 78, **S**
- ◆ **75 Paris (12<sup>e</sup>)** Lycée-ESAA-Ecole Boule, T. 01 44 67 69 67, **S**
- ◆ **75 Paris (15<sup>e</sup>)** Ecole nationale supérieure des arts appliqués et des métiers d'art - Olivier de Serres, T. 01 53 68 16 90, **S**
- ◆ **91 Courcouronnes** Lycée Georges Brassens, T. 01 69 47 54 70, **S**
- **94 Vincennes** Lycée Claude Nicolas Ledoux - EBTP, T. 01 48 08 11 21, **S** (coût du cursus : NC)

### BTS Design de mode, textile et environnement option mode

- ◆ **75 Paris (3<sup>e</sup>)** Ecole supérieure des arts appliqués Duperré, T. 01 42 78 59 09, **S**

### BTS Design de mode, textile et environnement option textile, matériaux et surface

- ◆ **75 Paris (3<sup>e</sup>)** Ecole supérieure des arts appliqués Duperré, T. 01 42 78 59 09, **S**
- ◆ **75 Paris (15<sup>e</sup>)** Ecole nationale supérieure des arts appliqués et des métiers d'art - Olivier de Serres, T. 01 53 68 16 90, **S**

### BTS Design de produits

- **75 Paris (6<sup>e</sup>)** Lycée privé Sainte-Geneviève, T. 01 44 39 01 00, **S** (coût du cursus : 4130 euros)
- ◆ **75 Paris (12<sup>e</sup>)** Lycée-ESAA-Ecole Boule, T. 01 44 67 69 67, **S**
- ◆ **75 Paris (15<sup>e</sup>)** Ecole nationale supérieure des arts appliqués et des métiers d'art - Olivier de Serres, T. 01 53 68 16 90, **S**

- ◆ **94 Saint-Maur-des-Fossés** Lycée François Mansart, T. 01 48 83 48 80, **S**
- ◆ **95 Vauréal** Lycée Camille Claudel, T. 01 34 21 18 93, **S**

### BTS Design d'espace

- ◆ **75 Paris (3<sup>e</sup>)** Ecole supérieure des arts appliqués Duperré, T. 01 42 78 59 09, **S**
- ◆ **75 Paris (12<sup>e</sup>)** Lycée-ESAA-Ecole Boule, T. 01 44 67 69 67, **S**
- ◆ **75 Paris (15<sup>e</sup>)** Ecole nationale supérieure des arts appliqués et des métiers d'art - Olivier de Serres, T. 01 53 68 16 90, **S**
- ◆ **77 Congis-sur-Thérouanne** Lycée Le Gué à Tresmes, T. 01 64 35 52 56, **S**
- **94 Vincennes** Lycée Claude Nicolas Ledoux - EBTP, T. 01 48 08 11 21, **A** (avec le CFA de l'Académie de Créteil, T. 01 57 02 67 74)
- ◆ **94 Vitry-sur-Seine** Lycée polyvalent Adolphe Chérioux, T. 01 45 12 87 87, **S**
- ◆ **95 Vauréal** Lycée Camille Claudel, T. 01 34 21 18 93, **S**

### BTS Design graphique option communication et médias imprimés

- ◆ **75 Paris (3<sup>e</sup>)** Ecole supérieure des arts appliqués Duperré, T. 01 42 78 59 09, **S**
- ◆ **75 Paris (15<sup>e</sup>)** Ecole Estienne, T. 01 55 43 47 47, **S**
- ◆ **75 Paris (15<sup>e</sup>)** Ecole nationale supérieure des arts appliqués et des métiers d'art - Olivier de Serres, T. 01 53 68 16 90, **S**
- ◆ **75 Paris (18<sup>e</sup>)** Lycée technologique d'Arts appliqués Auguste Renoir, T. 01 40 08 45 60, **S**
- ◆ **77 Montereau-Fault-Yonne** Lycée André Malraux, T. 01 64 70 11 71, **S**
- ◆ **92 Colombes** Lycée Claude Garomont, T. 01 46 49 16 20, **S**
- ◆ **92 Sèvres** Lycée Jean-Pierre Vernant, T. 01 46 26 60 10, **S**
- **93 Bagnole** CFA des métiers de la communication visuelle et du multimédia Campus fonderie de l'image, T. 01 55 82 41 51, **A**
- ◆ **93 Montreuil** Lycée Eugénie Cotton, T. 01 48 58 79 97, **S**

### BTS Design graphique option communication et médias numériques

- ◆ **75 Paris (13<sup>e</sup>)** Ecole Estienne, T. 01 55 43 47 47, **S**
- **75 Paris (14<sup>e</sup>)** CFA régional multiprofessionnel CERFAL, T. 01 40 52 28 70, **A**

### ◆ Établissement public

- **Établissement privé** (privé sous contrat, reconnu ou consulaire)

Les **coûts** sont indiqués pour la totalité du cursus.

**S** Statut de l'étudiant «**Scolaire**» (formation temps plein)

**A** Statut de l'étudiant «**Apprenti**» (formation en apprentissage)

**NC** Non communiqué

Pour obtenir des informations concernant d'autres types d'établissements, consulter le site Internet de l'Onisep, [www.onisep.fr](http://www.onisep.fr).

Vous pouvez également vous renseigner dans un CIO (Centre d'information et d'orientation).

Les langues vivantes (LV) ne sont indiquées que pour les BTS où la maîtrise des langues est importante.

BTS : Brevet de technicien supérieur ; BTS A : Brevet de technicien supérieur agricole ; CCI : Chambre de commerce et d'industrie ; CFA : Centre de formation d'apprentis ; DMA : Diplôme des métiers d'art ; DTS : Diplôme de technicien supérieur ; MAN : Mise à niveau ; LV : Langue vivante



- ◆ **75 Paris (15<sup>e</sup>)** Ecole nationale supérieure des arts appliqués et des métiers d'art - Olivier de Serres, T. 01 53 68 16 90, **S**
- **75 Paris (19<sup>e</sup>)** Lycée l'Initiative, T. 01 53 38 44 10, **S** (coût du cursus : 2700 euros)
- ◆ **78 Le Chesnay** Lycée Blanche de Castille, T. 01 39 23 14 30, **A** (avec le CFA régional multiprofessionnel CERFAL, T. 01 40 52 28 70)
- ◆ **92 Boulogne-Billancourt** Lycée Jacques Prévert, T. 01 41 31 83 83, **S**
- **93 Bagnolet** CFA des métiers de la communication visuelle et du multimédia Campus fonderie de l'image, T. 01 55 82 41 51, **A**
- ◆ **93 Montreuil** Lycée Eugénie Cotton, T. 01 48 58 79 97, **S**

#### BTS Design graphique option communication et médias numériques (34 mois)

- **93 Noisy-le-Grand** CFA Gobelins l'école de l'image - Site Noisy-le-Grand, T. 01 48 15 62 16, **S** ou **A** (mise à niveau de 4 mois en temps plein suivie d'un contrat d'apprentissage de 30 mois)

#### BTS Développement et réalisation bois

- ◆ **75 Paris (15<sup>e</sup>)** Lycée Léonard de Vinci, T. 01 53 68 05 25, **S**
- ◆ **94 Saint-Maur-des-Fossés** Lycée François Mansart, T. 01 48 83 48 80, **S**

#### BTS Diététique

- ◆ **75 Paris (18<sup>e</sup>)** Lycée François Rabelais, T. 01 53 09 13 00, **S**
- ◆ **92 Clichy** Lycée René Auffray, T. 01 49 68 90 00, **S**

#### BTS Economie sociale familiale

- **75 Paris (8<sup>e</sup>)** Lycée privé la Plaine Monceau, T. 01 43 87 54 05, **S** (coût du cursus : 2848 euros)
- **75 Paris (12<sup>e</sup>)** Institut supérieur privé Clorivière, T. 01 47 83 42 49, **S** (coût du cursus : 3128 euros)
- ◆ **75 Paris (18<sup>e</sup>)** Lycée François Rabelais, T. 01 53 09 13 00, **S**
- ◆ **77 Avon** Lycée Uruguay France, T. 01 60 74 50 60, **S**
- ◆ **92 Châtenay-Malabry** Lycée polyvalent Jean Jaurès, T. 01 40 83 40 00, **S**
- ◆ **92 Nanterre** Lycée Frédéric et Irène Joliot Curie, T. 01 47 21 20 19, **S**
- ◆ **93 Livry-Gargan** Lycée Henri Sellier, T. 01 41 70 71 50, **S**
- ◆ **93 Saint-Ouen** Lycée Marcel Cachin, T. 01 49 18 97 50, **S**
- ◆ **94 Cachan** Lycée Maximilien Sorre, T. 01 47 40 49 60, **S**
- ◆ **95 Pontoise** Lycée Camille Pissarro, T. 01 34 41 54 54, **S**

#### BTS Edition

- **75 Paris (13<sup>e</sup>)** CFA de l'édition, T. 01 45 88 39 81, **A**
- ◆ **75 Paris (13<sup>e</sup>)** Ecole Estienne, T. 01 55 43 47 47, **S**

#### BTS Electrotechnique

- **75 Paris (6<sup>e</sup>)** Lycée privé Saint-Nicolas, T. 01 42 22 79 75, **A** (avec le CFA Paris - Académie - Entreprises, T. 01 44 62 41 48)
- **75 Paris (11<sup>e</sup>)** CFA Delépine - CFA de l'équipement électrique, T. 01 43 71 66 96, **A**

- ◆ **75 Paris (14<sup>e</sup>)** Lycée Raspail, T. 01 40 52 73 00, **A** (avec le CFA Paris - Académie - Entreprises, T. 01 44 62 41 48)
- ◆ **75 Paris (15<sup>e</sup>)** Lycée Louis Armand, T. 01 45 57 51 50, **S**
- ◆ **75 Paris (19<sup>e</sup>)** Lycée Diderot, T. 01 40 40 36 36, **S**
- ◆ **75 Paris (19<sup>e</sup>)** Lycée Jacquard, T. 01 44 84 40 00, **S** ou **A** (avec le CFA SNCF d'Ile-de-France, T. 01 56 87 30 94)
- **77 Bussy-Saint-Georges** Lycée polyvalent Maurice Rondeau, T. 01 64 66 08 78, **A** (avec le CFA régional multiprofessionnel CERFAL, T. 01 40 52 28 70)
- ◆ **77 Champagne-sur-Seine** Lycée polyvalent La Fayette, T. 01 64 69 54 10, **S**
- ◆ **77 Chelles** Lycée Gaston Bachelard, T. 01 64 72 88 88, **S**

- **77 Dammarie-les-Lys** CFAI Seine et Marne (annexe), T. 01 60 37 41 55, **A**
- ◆ **77 Meaux** Lycée Pierre de Coubertin, T. 01 64 34 57 27, **S**
- ◆ **77 Melun** Lycée polyvalent Léonard de Vinci, T. 01 60 56 60 60, **A** (avec le CFA de l'Académie de Créteil, T. 01 57 02 67 74)
- ◆ **78 Mantes-la-Jolie** Lycée Jean Rostand, T. 01 30 94 09 21, **S**
- **78 Mantes-la-Ville** CFA de l'Aforp, T. 01 30 92 31 11, **A**
- ◆ **78 Rambouillet** Lycée Louis Bascan, T. 01 34 83 64 00, **S**
- ◆ **78 Saint-Germain-en-Laye** Lycée Léonard de Vinci, T. 01 39 10 25 25, **S**
- ◆ **78 Versailles** Lycée Jules Ferry, T. 01 39 20 11 60, **S** ou **A** (avec le CFA Versailles académie avenir apprentissage, T. 01 30 83 42 60)

- ◆ **91 Corbeil-Essonnes** Lycée Robert Doisneau, T. 01 60 88 81 81, **S**
- ◆ **91 Etampes** Lycée Geoffroy- Saint-Hilaire, T. 01 69 92 17 70, **S**
- **91 Evry** CFA Faculté des métiers de l'Essonne, T. 01 60 79 74 00, **A**
- ◆ **91 Les Ulis** Lycée l'Essouriaud, T. 01 64 86 82 82, **S**
- ◆ **91 Saint-Michel-sur-Orge** Lycée Léonard de Vinci, T. 01 69 25 08 55, **S**
- ◆ **92 Asnières-sur-Seine** CFA AFORP site d'Asnières-sur-Seine, T. 01 41 32 22 80, **A**
- ◆ **92 Clichy** Lycée Isaac Newton, T. 01 41 06 78 78, **S**
- **92 Issy-les-Moulineaux** CFA AFORP, T. 01 41 46 09 10, **A**
- **92 Rueil-Malmaison** Lycée La Salle Passy Buzenval, T. 01 41 39 81 81, **A** (avec le CFA régional multiprofessionnel CERFAL, T. 01 40 52 28 70)
- ◆ **93 Aulnay-sous-Bois** Lycée Voillaume, T. 01 48 19 31 93, **S**
- ◆ **93 Drancy** Lycée Paul Le Rolland, T. 01 48 32 01 30, **A** (avec le CFA de l'Académie de Créteil, T. 01 57 02 67 74)
- ◆ **93 Noisy-le-Grand** Lycée polyvalent Evariste Galois, T. 01 48 15 15 90, **S**
- **93 Saint-Denis** Lycée Jean-Baptiste de La Salle, T. 01 55 87 45 00, **S** (coût du cursus : 2496 euros) ou **A** (avec le CFA régional multiprofessionnel CERFAL, T. 01 40 52 28 70)
- ◆ **93 Saint-Denis** Lycée Paul Eluard, T. 01 49 71 70 00, **S**
- ◆ **94 Champigny-sur-Marne** Lycée Langevin Wallon, T. 01 48 81 28 33, **S**
- ◆ **94 Créteil** Lycée Edouard Branly, T. 01 43 39 34 75, **S**

- ◆ **94 Nogent-sur-Marne** Lycée Louis Armand, T. 01 45 14 28 28, **S** ou **A** (avec le CFA de l'Académie de Créteil, T. 01 57 02 67 74)
- ◆ **94 Vitry-sur-Seine** Lycée Jean Macé, T. 01 45 73 63 00, **A** (avec le CFA de l'Académie de Créteil, T. 01 57 02 67 74)
- ◆ **94 Vitry-sur-Seine** Lycée polyvalent Adolphe Chérioux, T. 01 45 12 87 87, **S**
- ◆ **95 Argenteuil** Lycée Jean Jaurès, T. 01 39 98 50 00, **S**
- ◆ **95 Enghien-les-Bains** Lycée Gustave Monod, T. 01 39 89 32 41, **S**
- ◆ **95 Osny** CFA CCIV IFA Adolphe Chauvin, T. 01 30 75 38 38, **A**
- ◆ **95 Saint-Ouen-l'Aumône** Lycée technologique Jean Perrin, T. 01 34 32 58 28, **S**

#### BTS Enveloppe du bâtiment : façades étanchéité

- ◆ **75 Paris (14<sup>e</sup>)** Lycée Lucas de Nehou, T. 01 55 76 55 60, **S**
- ◆ **77 La Rochette** Section générale et technologique du lycée professionnel Benjamin Franklin, T. 01 64 83 50 77, **S** ou **A** (en 2<sup>e</sup> année) (avec le CFA du bâtiment et des travaux publics de Nançis, T. 01 60 58 54 10)
- **78 Trappes** CFM BTP Saint-Quentin-Yvelines, T. 01 30 16 12 28, **A**

#### BTS Etude et économie de la construction

- **75 Paris (15<sup>e</sup>)** CFA du bâtiment - Saint-Lambert formation, T. 09 51 38 92 91, **A**
- ◆ **75 Paris (15<sup>e</sup>)** Lycée du bâtiment et des travaux publics, T. 01 53 98 98 00, **S**
- ◆ **91 Brétigny-sur-Orge** Lycée Jean Pierre Timbaud, T. 01 60 85 50 00, **S**
- ◆ **94 Saint-Maur-des-Fossés** Lycée François Mansart, T. 01 48 83 48 80, **S** ou **A** (avec le CFA de l'Académie de Créteil, T. 01 57 02 67 74)
- **94 Vincennes** Lycée Claude Nicolas Ledoux - EBTP, T. 01 48 08 11 21, **S** (coût du cursus : 1051 euros)

#### BTS Etude et réalisation d'outillages de mise en forme des matériaux

- ◆ **77 Héricy** Lycée La Fayette, T. 01 60 39 50 00, **S**
- ◆ **94 Cachan** Lycée Gustave Eiffel, T. 01 47 40 47 20, **S**

#### BTS Fluides, énergies, domotique option A génie climatique et fluidique

- ◆ **75 Paris (14<sup>e</sup>)** Lycée Raspail, T. 01 40 52 73 00, **S**
- **75 Paris (20<sup>e</sup>)** Centre des formations industrielles - site Paris CCIP, T. 01 40 31 46 00, **A** (avec le CFA centre des formations industrielles - site Paris, T. 01 40 31 46 00)
- ◆ **78 Mantes-la-Ville** CFA de l'Aforp, T. 01 30 92 31 11, **A**
- ◆ **78 Villiers-Saint-Frédéric** Lycée Viollet de Duc, T. 01 34 91 71 50, **A** (avec le CFA Versailles académie avenir apprentissage, T. 01 30 83 42 60)
- **91 Evry** CFA Faculté des métiers de l'Essonne, T. 01 60 79 74 00, **A**
- **93 Drancy** CFA AFORP, T. 01 43 11 10 76, **A**
- ◆ **94 Alfortville** Lycée Maximilien Perret, T. 01 43 53 52 00, **S** ou **A** (avec le CFA de l'Académie de Créteil, T. 01 57 02 67 74)
- ◆ **95 Cergy** Lycée Galilée, T. 01 34 41 74 20, **S**

#### BTS Fluides, énergies, domotique option B froid et conditionnement d'air

- ◆ **75 Paris (14<sup>e</sup>)** Lycée Raspail, T. 01 40 52 73 00, **S**
- ◆ **77 Noisiel** Lycée polyvalent René Cassin, T. 01 60 37 56 56, **S**
- ◆ **94 Alfortville** Lycée Maximilien Perret, T. 01 43 53 52 00, **S**
- **94 Orly** Centre des formations industrielles (CCI Ile-de-France) - site Orly, T. 01 41 76 00 70, **A**

#### BTS Fluides, énergies, domotique option C domotique et bâtiments communicants

- **78 Montigny-le-Bretonneux** CFA IFA Robert Delorozoy, T. 01 30 48 80 00, **A**
- ◆ **92 Châtenay-Malabry** Lycée polyvalent Jean Jaurès, T. 01 40 83 40 00, **S**
- **93 Noisy-le-Grand** Lycée professionnel Françoise Cabrini, T. 01 48 15 16 25, **A** (avec le CFA régional multiprofessionnel CERFAL, T. 01 40 52 28 70)
- ◆ **94 Alfortville** Lycée Maximilien Perret, T. 01 43 53 52 00, **S**

#### BTS Génie optique option optique instrumentale

- ◆ **75 Paris (15<sup>e</sup>)** Lycée technologique Fresnel, T. 01 53 69 62 62, **S**
- ◆ **92 Levallois-Perret** Lycée Léonard de Vinci, T. 01 41 05 12 12, **S**

#### BTS Génie optique option photonique

- ◆ **75 Paris (15<sup>e</sup>)** Lycée technologique Fresnel, T. 01 53 69 62 62, **S**

#### BTS Géomètre topographe

- ◆ **75 Paris (11<sup>e</sup>)** CFA public Dorian, T. 01 44 93 81 36, **A**
- ◆ **75 Paris (11<sup>e</sup>)** Lycée polyvalent Dorian, T. 01 44 93 81 30, **S**
- ◆ **77 Champs-sur-Marne** Ecole nationale des sciences géographiques, T. 01 64 15 30 01, **S**
- ◆ **78 Villiers-Saint-Frédéric** Lycée Viollet de Duc, T. 01 34 91 71 50, **A** (avec le CFA Versailles académie avenir apprentissage, T. 01 30 83 42 60)
- ◆ **91 Brétigny-sur-Orge** Lycée Jean Pierre Timbaud, T. 01 60 85 50 00, **S**
- ◆ **93 Bagnolet** Lycée Eugène Hénaff, T. 01 41 63 26 10, **A** (avec le CFA de l'Académie de Créteil, T. 01 57 02 67 74)
- **94 Vincennes** Lycée Claude Nicolas Ledoux - EBTP, T. 01 48 08 11 21, **S** (coût du cursus : 1051 euros)

#### BTS Hôtellerie-restauration option A mercatique et gestion hôtelière

- **75 Paris (7<sup>e</sup>)** Lycée privé Albert de Mun, T. 01 43 06 33 09, **S** (coût du cursus : 4120 euros)  
LV : Allemand, Anglais, Espagnol
- ◆ **75 Paris (14<sup>e</sup>)** Lycée hôtelier Guillaume Tirel, T. 01 44 84 19 00, **S**  
LV : Allemand, Anglais, Espagnol
- **75 Paris (17<sup>e</sup>)** CFA des métiers de la table, du tourisme et de l'hôtellerie, T. 01 44 09 12 00, **A**  
LV : Allemand, Anglais, Chinois, Espagnol, Italien, Japonais



- ◆ **75 Paris (17<sup>e</sup>)** Lycée Jean Drouant, T. 01 56 21 01 01, **S**  
LV : Allemand, Anglais, Espagnol
- **75 Paris (18<sup>e</sup>)** CFA Stephenson, T. 01 44 92 88 88, **A**  
LV : Allemand, Anglais, Espagnol, Italien
- **77 Avon** CFA UTEC Avon-Fontainebleau, T. 01 60 72 74 00, **A**  
LV : Anglais, Espagnol
- ◆ **77 Congis-sur-Thérouanne** Lycée Le Gué à Tresmes, T. 01 64 35 52 56, **S**  
LV : Allemand, Anglais
- **77 Emerainville** CFA UTEC Marne-la-Vallée hôtellerie-restauration, tourisme, T. 01 60 37 52 31, **A**  
LV : Allemand, Anglais, Espagnol
- **77 Meaux** Lycée technologique Jean Rose - secteur hôtellerie restauration, T. 01 64 36 35 11, **A** (avec le CFA régional multiprofessionnel CERFAL, T. 01 40 52 28 70)  
LV : Allemand, Anglais, Espagnol
- ◆ **78 Guyancourt** Lycée d'hôtellerie et de tourisme, T. 01 30 96 12 00, **S** ou **A** (avec le CFA TRAJECTOIRE, T. 01 30 96 12 35)  
LV : Allemand, Anglais, Espagnol
- **91 Brunoy** Lycée polyvalent Saint-Pierre, T. 01 60 47 99 99, **S** (coût du cursus : NC)  
LV : Allemand, Anglais, Espagnol
- ◆ **91 Etolles** Lycée professionnel Château des Coudraies, T. 01 69 89 21 21, **A** (avec le CFA TRAJECTOIRE, T. 01 30 96 12 35)  
LV : Anglais, Espagnol
- ◆ **92 Antony** Lycée professionnel Théodore Monod, T. 01 46 11 46 71, **A** (avec le CFA académique en mouvement, T. 01 41 40 07 95)  
LV : Anglais, Espagnol
- ◆ **92 Clichy** Lycée René Auffray, T. 01 49 68 90 00, **S** ou **A** (avec le CFA académique en mouvement, T. 01 41 40 07 95)  
LV : Allemand, Anglais, Chinois, Espagnol
- ◆ **93 Dugny** Lycée François Rabelais, T. 01 49 92 90 90, **S**  
LV : Allemand, Anglais, Espagnol
- **95 Saint-Gratien** CFA INHAC, T. 01 34 05 17 60, **A**  
LV : Anglais

#### BTS Hôtellerie-restauration option B art culinaire, art de la table et du service

- **75 Paris (6<sup>e</sup>)** Ferrandi, l'école française de gastronomie, T. 01 49 54 28 00, **A** (avec le CFA Ferrandi, T. 01 49 54 28 00)  
LV : Anglais, Espagnol
- **75 Paris (7<sup>e</sup>)** Lycée privé Albert de Mun, T. 01 43 06 33 09, **S** (coût du cursus : 4120 euros)  
LV : Allemand, Anglais, Espagnol
- ◆ **75 Paris (14<sup>e</sup>)** Lycée hôtelier Guillaume Tirel, T. 01 44 84 19 00, **S**  
LV : Allemand, Anglais, Espagnol
- **75 Paris (17<sup>e</sup>)** CFA de la restauration et de l'hôtellerie, T. 01 42 12 62 12, **A**  
LV : Anglais, Espagnol
- **75 Paris (17<sup>e</sup>)** CFA des métiers de la table, du tourisme et de l'hôtellerie, T. 01 44 09 12 00, **A**  
LV : Allemand, Anglais, Chinois, Espagnol, Italien, Japonais
- ◆ **75 Paris (17<sup>e</sup>)** Lycée Jean Drouant, T. 01 56 21 01 01, **S**  
LV : Allemand, Anglais, Espagnol
- ◆ **75 Paris (18<sup>e</sup>)** CFA Hôtelier public Belliard, T. 01 40 25 93 93, **A**  
LV : Anglais, Espagnol
- **77 Avon** CFA UTEC Avon-Fontainebleau, T. 01 60 72 74 00, **A**  
LV : Anglais, Espagnol
- ◆ **77 Congis-sur-Thérouanne** Lycée Le Gué à Tresmes, T. 01 64 35 52 56, **S**  
LV : Allemand, Anglais

- **77 Emerainville** CFA UTEC Marne-la-Vallée hôtellerie-restauration, tourisme, T. 01 60 37 52 31, **A**  
LV : Allemand, Anglais, Espagnol
- **77 Meaux** Lycée technologique Jean Rose - secteur hôtellerie restauration, T. 01 64 36 35 11, **A** (avec le CFA régional multiprofessionnel CERFAL, T. 01 40 52 28 70)  
LV : Allemand, Anglais, Espagnol
- ◆ **78 Guyancourt** Lycée d'hôtellerie et de tourisme, T. 01 30 96 12 00, **S** ou **A** (avec le CFA TRAJECTOIRE, T. 01 30 96 12 35)  
LV : Allemand, Anglais, Espagnol
- **78 Jouy-en-Josas** CFA CCIP Tecmah - Ecole de l'environnement et du cadre de vie, T. 01 39 67 12 00, **A**  
LV : Anglais
- **91 Brunoy** Lycée polyvalent Saint-Pierre, T. 01 60 47 99 99, **S** (coût du cursus : NC)  
LV : Allemand, Anglais, Espagnol
- ◆ **91 Etolles** Lycée professionnel Château des Coudraies, T. 01 69 89 21 21, **A** (avec le CFA TRAJECTOIRE, T. 01 30 96 12 35)  
LV : Anglais, Espagnol
- ◆ **92 Antony** Lycée professionnel Théodore Monod, T. 01 46 11 46 71, **A** (avec le CFA académique en mouvement, T. 01 41 40 07 95)  
LV : Anglais, Espagnol
- ◆ **92 Clichy** Lycée René Auffray, T. 01 49 68 90 00, **S** ou **A** (avec le CFA académique en mouvement, T. 01 41 40 07 95)  
LV : Allemand, Anglais, Chinois, Espagnol
- ◆ **93 Dugny** Lycée François Rabelais, T. 01 49 92 90 90, **S** ou **A** (avec le CFA de l'Académie de Créteil, T. 01 57 02 67 74)  
LV : Anglais, Espagnol
- **93 Villepinte** CFA CEFAA site Villepinte, T. 01 49 63 42 42, **A**  
LV : Anglais, Espagnol
- ◆ **94 Sucy-en-Brie** Lycée polyvalent Montaleau, T. 01 45 90 25 13, **A** (avec le CFA de l'Académie de Créteil, T. 01 57 02 67 74)  
LV : Anglais, Espagnol
- ◆ **95 Eragny** Lycée Auguste Escoffier, T. 01 34 02 40 80, **A** (avec le CFA TRAJECTOIRE, T. 01 30 96 12 35)  
LV : Anglais
- **95 Saint-Gratien** CFA INHAC, T. 01 34 05 17 60, **A**  
LV : Anglais

#### BTS Industrialisation des produits mécaniques

- ◆ **75 Paris (11<sup>e</sup>)** CFA public Dorian, T. 01 44 93 81 36, **A**
- ◆ **75 Paris (11<sup>e</sup>)** Lycée polyvalent Dorian, T. 01 44 93 81 30, **S**
- ◆ **77 Héricy** Lycée La Fayette, T. 01 60 39 50 00, **S** ou **A** (avec le CFA de l'Académie de Créteil, T. 01 57 02 67 74)
- ◆ **77 Noisiel** Lycée polyvalent René Cassin, T. 01 60 37 56 56, **S** ou **A** (avec le CFA de l'Académie de Créteil, T. 01 57 02 67 74)
- **78 Mantes-la-Ville** CFA de l'Aforp, T. 01 30 92 31 11, **A**
- ◆ **78 Versailles** Lycée Jules Ferry, T. 01 39 20 11 60, **S**
- ◆ **91 Corbeil-Essonnes** Lycée Robert Doisneau, T. 01 60 88 81 81, **S**
- ◆ **92 Puteaux** Lycée Agora, T. 01 45 06 06 41, **S** ou **A** (avec le CFA Versailles académie avenir apprentissage, T. 01 30 83 42 60)
- ◆ **93 Aubervilliers** Lycée Le Corbusier, T. 01 48 33 74 57, **S**
- **93 Drancy** CFA AFORP, T. 01 43 11 10 76, **A**
- ◆ **94 Cachan** Lycée Gustave Eiffel, T. 01 47 40 47 20, **S**
- ◆ **95 Argenteuil** Lycée Jean Jaurès, T. 01 39 98 50 00, **S**

#### BTS Industries plastiques Europlastic (diplôme à référentiel commun européen)

- ◆ **92 Gennevilliers** Lycée Galilée, T. 01 47 33 30 20, **S**

#### BTS Maintenance des systèmes

- **75 Paris (4<sup>e</sup>)** CFA Ecole de travail - ORT, T. 01 44 54 31 80, **A**
- ◆ **75 Paris (11<sup>e</sup>)** CFA public Dorian, T. 01 44 93 81 36, **A**
- ◆ **75 Paris (14<sup>e</sup>)** Lycée Raspail, T. 01 40 52 73 00, **S**
- ◆ **75 Paris (19<sup>e</sup>)** Lycée Jacquard, T. 01 44 84 40 00, **S** ou **A** (avec le CFA Paris - Académie - Entreprises, T. 01 44 62 41 48)
- **75 Paris (20<sup>e</sup>)** Centre des formations industrielles - site Paris CCIP, T. 01 40 31 46 00, **A** (avec le CFA centre des formations industrielles - site Paris, T. 01 40 31 46 00)
- ◆ **77 Montereau-Fault-Yonne** Lycée André Malraux, T. 01 64 70 71 71, **S**
- **78 Mantes-la-Ville** CFA de l'Aforp, T. 01 30 92 31 11, **A**
- ◆ **78 Versailles** Lycée Jules Ferry, T. 01 39 20 11 60, **S**
- ◆ **78 Villiers-Saint-Frédéric** Lycée Viollet le Duc, T. 01 34 91 71 50, **S** ou **A** (avec le CFA Versailles académie avenir apprentissage, T. 01 30 83 42 60)
- ◆ **91 Athis-Mons** Lycée Clément Ader, T. 01 69 38 36 36, **S** ou **A** (avec le CFA des industries alimentaires, T. 01 53 91 45 15)
- **91 Bondoufle** CFA Faculté des métiers de l'Essonne - site de Bondoufle, T. 01 69 91 44 44, **A**
- ◆ **91 Dourdan** Lycée Alfred Kastler, T. 01 64 59 84 00, **S**
- **91 Evry** CFA Faculté des métiers de l'Essonne, T. 01 60 79 74 00, **A**
- ◆ **91 Les Ulis** Lycée l'Essouriau, T. 01 64 86 82 82, **S**
- **92 Asnières-sur-Seine** CFA AFORP site d'Asnières-sur-Seine, T. 01 41 32 22 80, **A**
- ◆ **92 Clichy** Lycée Isaac Newton, T. 01 41 06 78 78, **S** ou **A** (avec le CFA Versailles académie avenir apprentissage, T. 01 30 83 42 60)
- **92 Issy-les-Moulineaux** CFA AFORP, T. 01 41 46 09 10, **A**
- ◆ **92 Puteaux** Lycée Agora, T. 01 45 06 06 41, **S**
- **93 Drancy** CFA AFORP, T. 01 43 11 10 76, **A**
- ◆ **93 Montreuil** Lycée Condorcet, T. 01 48 57 50 63, **S**
- **93 Saint-Denis** Lycée Jean-Baptiste de La Salle, T. 01 55 87 45 00, **S** (coût du cursus : 2496 euros)
- ◆ **94 Alfortville** Lycée Maximilien Perret, T. 01 43 53 52 00, **S**
- ◆ **94 Créteil** Lycée Edouard Branly, T. 01 43 39 34 75, **S** ou **A** (avec le CFA de l'Académie de Créteil, T. 01 57 02 67 74)
- ◆ **94 La Varenne-Saint-Hilaire** Lycée professionnel Gourdou Leseurre, T. 01 48 83 33 32, **A** (avec le CFA de l'Académie de Créteil, T. 01 57 02 67 74)

- ◆ **94 Vitry-sur-Seine** Lycée Jean Macé, T. 01 45 73 63 00, **S**
- ◆ **95 Cergy** Lycée Jules Verne, T. 01 34 32 20 00, **S**
- ◆ **95 Goussainville** Lycée Romain Rolland, T. 01 39 33 95 55, **S**
- **95 Osny** CFA CCIV IFA Adolphe Chauvin, T. 01 30 75 38 38, **A**

#### BTS Maintenance et après-vente des engins de travaux publics et de manutention

- ◆ **77 Coulommiers** Lycée Georges Cormier, T. 01 64 75 30 00, **S** ou **A** (avec le UFA Georges Cormier, T. 01 64 75 30 00)

#### BTS Management des unités commerciales

- **75 Paris (1<sup>er</sup>)** CFA institut des métiers et des compétences, T. 01 53 32 53 00, **A**  
LV : Anglais
- **75 Paris (6<sup>e</sup>)** Lycée privé Carcado Saisseval, T. 01 45 48 43 46, **S** (coût du cursus : 3520 euros)  
LV : Allemand, Anglais, Espagnol
- **75 Paris (7<sup>e</sup>)** Lycée privé Albert de Mun, T. 01 43 06 33 09, **S** (coût du cursus : 3692 euros)  
LV : Allemand, Anglais, Espagnol
- **75 Paris (10<sup>e</sup>)** CFA CODIS commerce distribution services, T. 01 80 97 45 19, **A**  
LV : Anglais, Espagnol
- ◆ **75 Paris (10<sup>e</sup>)** Lycée Jules Siegfried, T. 01 45 26 50 95, **S**  
LV : Allemand, Anglais, Arabe, Espagnol
- **75 Paris (11<sup>e</sup>)** Lycée privé des Petits Champs, T. 01 43 67 59 59, **A** (avec le CFA SACEF, T. 01 78 09 88 51)  
LV : Anglais
- ◆ **75 Paris (12<sup>e</sup>)** Lycée Arago, T. 01 43 07 37 40, **S**  
LV : Anglais, Espagnol
- **75 Paris (13<sup>e</sup>)** Lycée privé Le Rebours, T. 01 55 43 28 88, **S** (coût du cursus : 3320 euros)  
LV : Allemand, Anglais, Chinois, Espagnol, Italien
- ◆ **75 Paris (13<sup>e</sup>)** Section d'enseignement professionnel du lycée Jean Lurçat - Site Patay, T. 01 44 06 77 50, **S**  
LV : Allemand, Anglais, Espagnol
- ◆ **75 Paris (14<sup>e</sup>)** Lycée François Villon, T. 01 53 90 25 00, **S**  
LV : Anglais, Espagnol
- ◆ **75 Paris (15<sup>e</sup>)** Lycée Louis Armand, T. 01 45 57 51 50, **S**  
LV : Anglais, Espagnol

#### ◆ Établissement public

- **Établissement privé** (privé sous contrat, reconnu ou consulaire)

Les **coûts** sont indiqués pour la totalité du cursus.

**S** Statut de l'étudiant «Scolaire» (formation temps plein)

**A** Statut de l'étudiant «Apprenti» (formation en apprentissage)

**NC** Non communiqué

Pour obtenir des informations concernant d'autres types d'établissements, consulter le site Internet de l'Onisep, www.onisep.fr.

Vous pouvez également vous renseigner dans un CIO (Centre d'information et d'orientation).

Les langues vivantes (LV) ne sont indiquées que pour les BTS où la maîtrise des langues est importante.

BTS : Brevet de technicien supérieur ; BTSA : Brevet de technicien supérieur agricole ; CCI : Chambre de commerce et d'industrie ; CFA : Centre de formation d'apprentis ; DMA : Diplôme des métiers d'art ; DTS : Diplôme de technicien supérieur ; MAN : Mise à niveau ; LV : Langue vivante

- ◆ **75 Paris (17<sup>e</sup>)** Ecole nationale de commerce, T. 01 44 85 85 00, **S**  
LV : Allemand, Anglais, Espagnol, Italien, Portugais, Russe
- **75 Paris (17<sup>e</sup>)** Institut de recherche et d'action commerciale, T. 01 44 40 80 40, **S** (coût du cursus : 11200 euros)  
LV : Allemand, Anglais, Arabe, Chinois, Espagnol, Hébreu moderne, Italien, Japonais, Portugais, Russe
- **75 Paris (18<sup>e</sup>)** CFA des commerces de l'alimentation, T. 01 55 26 39 70, **A**  
LV : Anglais
- **75 Paris (18<sup>e</sup>)** CFA Stephenson, T. 01 44 92 88 88, **A**  
LV : Anglais
- **75 Paris (18<sup>e</sup>)** Lycée privé Charles de Foucauld, T. 01 46 07 72 59, **S** (coût du cursus : 1586 euros)  
LV : Allemand, Anglais, Espagnol
- ◆ **75 Paris (19<sup>e</sup>)** Lycée Jacquard, T. 01 44 84 40 00, **S**  
LV : Anglais
- **75 Paris (19<sup>e</sup>)** Lycée l'Initiative, T. 01 53 38 44 10, **S** (coût du cursus : 2760 euros)  
LV : Anglais
- ◆ **77 Brie-Comte-Robert** Lycée polyvalent Blaise Pascal, T. 01 64 05 22 65, **S**  
LV : Anglais, Espagnol
- ◆ **77 Coulommiers** Lycée Jules Ferry, T. 01 64 75 88 44, **A** (avec le CFA de l'Académie de Créteil, T. 01 57 02 67 74)  
LV : Anglais
- **77 Emerainville** CFA UTEC Marne-la-Vallée commerce, services, comptabilité, gestion, T. 01 60 37 52 31, **A**  
LV : Allemand, Anglais, Espagnol
- ◆ **77 Fontainebleau** Lycée François Couperin, T. 01 60 39 55 00, **S**  
LV : Anglais, Chinois
- **77 Fontainebleau** Lycée polyvalent privé Blanche de Castille, T. 01 64 22 30 07, **S** (coût du cursus : 3430 euros)  
LV : Anglais, Espagnol
- ◆ **77 Meaux** Lycée Jean Vilar, T. 01 60 23 00 00, **S**  
LV : Anglais
- **77 Meaux** Lycée technologique Jean Rose - secteur tertiaire, sanitaire et social, T. 01 60 09 88 50, **S** (coût du cursus : 2720 euros) ou **A** (avec le CFA régional multiprofessionnel CERFAL, T. 01 40 52 28 70)  
LV : Anglais
- ◆ **77 Melun** Lycée polyvalent Léonard de Vinci, T. 01 60 56 60 60, **S**  
LV : Anglais
- **77 Melun** Lycée Saint-Aspais, T. 01 60 56 59 59, **A** (avec le CFA régional multiprofessionnel CERFAL, T. 01 40 52 28 70)  
LV : Anglais, Espagnol
- ◆ **77 Nemours** Lycée Etienne Bezout, T. 01 64 45 50 30, **S**  
LV : Anglais
- **77 Saint-Germain-Laval** I.M.A. des Deux Fleuves (Institut des Métiers de l'Artisanat), T. 01 64 79 27 20, **A**  
LV : Anglais, Espagnol
- ◆ **77 Torcy** Lycée Jean Moulin, T. 01 60 37 38 70, **S**  
LV : Anglais, Chinois, Espagnol
- **78 La Verrière** CFA de l'AFFIDA - site La Verrière, T. 01 30 16 49 20, **A**  
LV : Anglais
- ◆ **78 Mantes-la-Ville** Lycée Camille Claudel, T. 01 34 97 92 10, **S** ou **A** (en 2<sup>e</sup> année) (avec le CFA Institut du tertiaire, du développement durable et de l'éco-construction - site de Mantes, T. 01 39 29 23 00)  
LV : Anglais, Espagnol
- **78 Poissy** AFIPE CFA vente et commerce, T. 01 39 79 63 50, **A**  
LV : Anglais
- ◆ **78 Poissy** Lycée Le Corbusier, T. 01 39 65 13 55, **S**  
LV : Anglais, Espagnol
- ◆ **78 Rambouillet** Lycée Louis Bascan, T. 01 34 83 64 00, **S**  
LV : Allemand, Anglais, Espagnol
- **78 Saint-Germain-en-Laye** CFA Sup de V CCI Paris Ile-de-France - site Hennemont, T. 01 39 04 27 78, **A**  
LV : Anglais
- **78 Saint-Germain-en-Laye** Lycée Saint-Thomas de Villeneuve, T. 01 39 10 34 00, **A** (avec le CFA régional multiprofessionnel CERFAL, T. 01 40 52 28 70)  
LV : Anglais, Espagnol, Portugais
- **78 Sartrouville** Lycée Jean-Paul II, T. 01 39 57 10 95, **A** (avec le AFIPE CFA vente et commerce, T. 01 39 79 63 50)
- ◆ **78 Trappes** Lycée Plaine de Neauphle, T. 01 30 16 08 20, **S**  
LV : Anglais, Espagnol
- **78 Verneuil-sur-Seine** Lycée Notre-Dame Les Oiseaux, T. 01 39 28 15 00, **S** (coût du cursus : 1370 euros)  
LV : Allemand, Anglais, Espagnol
- **78 Versailles** CFA ISIPCA, T. 01 39 23 70 00, **A**  
LV : Anglais
- ◆ **78 Versailles** Lycée Marie Curie, T. 01 39 24 13 70, **S**  
LV : Allemand, Anglais, Espagnol
- **78 Versailles** Lycée Notre-Dame du Grandchamp, T. 01 39 24 12 80, **S** (coût du cursus : 1735 euros) ou **A** (avec le CFA régional multiprofessionnel CERFAL, T. 01 40 52 28 70)  
LV : Allemand, Anglais, Espagnol
- ◆ **91 Arpajon** Lycée René Cassin, T. 01 60 83 29 09, **S**  
LV : Anglais
- ◆ **91 Athis-Mons** Lycée Marcel Pagnol, T. 01 69 21 78 08, **S**  
LV : Anglais, Espagnol
- **91 Athis-Mons** Lycée Saint-Charles, T. 01 60 48 71 00, **S** (coût du cursus : 3400 euros)  
LV : Anglais, Espagnol
- **91 Brunoy** Lycée polyvalent Saint-Pierre, T. 01 60 47 99 99, **A** (avec le CFA régional multiprofessionnel CERFAL, T. 01 40 52 28 70)  
LV : Anglais, Espagnol
- **91 Evry** CFA Faculté des métiers de l'Essonne, T. 01 60 79 74 00, **A**  
LV : Anglais
- **91 Massy** CFA Faculté des métiers de l'Essonne - site de Massy, T. 01 69 19 46 00, **A**  
LV : Anglais
- ◆ **91 Savigny-sur-Orge** Lycée Jean-Baptiste Corot - Le château, T. 01 69 44 55 66, **S**  
LV : Allemand, Anglais, Espagnol
- **92 Antony** C3 CFA, T. 01 42 37 12 34, **A**  
LV : Anglais, Espagnol
- ◆ **92 Antony** Lycée professionnel Théodore Monod, T. 01 46 11 46 71, **A** (avec le CFA AGEFA PME Île-de-France, T. 01 49 03 71 20)  
LV : Anglais, Espagnol
- ◆ **92 Châtenay-Malabry** Lycée Emmanuel Mounier, T. 01 41 87 60 30, **S**  
LV : Anglais, Espagnol
- ◆ **92 Clichy** CFA Ducretet, T. 01 47 30 74 30, **A**  
LV : Anglais
- ◆ **92 Colombes** Lycée Guy de Maupassant, T. 01 46 52 50 00, **S**  
LV : Anglais, Arabe
- **92 Courbevoie** Lycée Montalembert, T. 01 46 67 13 00, **S** (coût du cursus : 3200 euros)  
LV : Allemand, Anglais, Espagnol
- ◆ **92 Issy-les-Moulineaux** CFA ISIFA Commerce gestion bureautique, T. 01 40 95 10 11, **A**  
LV : Allemand, Anglais, Espagnol
- **92 Vaucresson** Lycée P. Suger, T. 01 47 41 10 44, **A** (avec le CFA SACEF, T. 01 78 09 88 51)  
LV : Anglais
- ◆ **93 Aubervilliers** Lycée général et technologique Henri Wallon, T. 01 48 11 18 20, **S**  
LV : Anglais, Espagnol
- ◆ **93 Bondy** Lycée Jean Renoir, T. 01 48 02 58 00, **S**  
LV : Anglais
- ◆ **93 Drancy** Lycée Eugène Delacroix, T. 01 41 60 83 15, **S**  
LV : Allemand, Anglais, Espagnol
- ◆ **93 Epinay-sur-Seine** Lycée professionnel Louise Michel, T. 01 48 41 35 04, **S** ou **A** (avec le CFA de l'Académie de Créteil, T. 01 57 02 67 74)  
LV : Anglais, Espagnol
- ◆ **93 Livry-Gargan** Lycée André Boulloche, T. 01 56 46 90 00, **S**  
LV : Anglais
- ◆ **93 Montreuil** Lycée Jean Jaurès, T. 01 42 87 49 84, **S**  
LV : Anglais
- **93 Montreuil** Lycée technique ORT Daniel Mayer, T. 01 49 88 46 50, **A** (avec le CFA Ecole de travail - ORT, T. 01 44 54 31 80)  
LV : Anglais, Hébreu moderne
- **93 Noisy-le-Grand** Lycée professionnel Françoise Cabrini, T. 01 48 15 16 25, **A** (avec le CFA régional multiprofessionnel CERFAL, T. 01 40 52 28 70)  
LV : Anglais, Espagnol
- ◆ **93 Rosny-sous-Bois** Lycée Charles de Gaulle, T. 01 48 94 30 62, **S**  
LV : Anglais
- ◆ **93 Saint-Denis** Lycée Paul Eluard, T. 01 49 71 70 00, **S** ou **A** (avec le CFA AGEFA PME Île-de-France, T. 01 49 03 71 20)  
LV : Anglais
- ◆ **93 Stains** Lycée Maurice Utrillo, T. 01 49 71 40 00, **S**  
LV : Anglais
- ◆ **93 Villemomble** Lycée Clemenceau, T. 01 48 12 91 20, **S**  
LV : Anglais
- **94 Joinville-Le-Pont** Lycée général et technologique de l'ensemble Sainte-Marie, T. 01 45 17 21 70, **S** (coût du cursus : NC)  
LV : Allemand, Anglais, Espagnol, Italien
- ◆ **94 Créteil** Lycée Saint-Exupéry, T. 01 41 94 28 28, **S**  
LV : Anglais
- ◆ **94 La Varenne-Saint-Hilaire** Lycée Condorcet, T. 01 49 76 15 76, **S**  
LV : Anglais, Espagnol
- ◆ **94 Le Kremlin-Bicêtre** Lycée Darius Milhaud, T. 01 43 90 15 15, **S**  
LV : Anglais
- ◆ **94 Le Perreux-sur-Marne** Lycée Paul Doumer, T. 01 43 24 05 80, **S**  
LV : Allemand, Anglais, Espagnol
- ◆ **94 Limeil-Brevannes** Lycée Guillaume Budé, T. 01 45 10 37 00, **S**  
LV : Anglais, Espagnol
- ◆ **94 Thiais** Lycée Guillaume Apollinaire, T. 01 48 52 58 77, **S**  
LV : Anglais, Espagnol
- ◆ **94 Villeneuve-le-Roi** Lycée Georges Brassens, T. 01 45 97 33 20, **S**  
LV : Anglais, Espagnol
- **94 Vincennes** Lycée Gregor Mendel, T. 01 49 57 97 00, **S** (coût du cursus : 3398 euros)  
LV : Anglais
- ◆ **94 Vincennes** Lycée Hector Berlioz, T. 01 43 28 32 82, **S**  
LV : Anglais, Espagnol
- ◆ **94 Vitry-sur-Seine** Lycée Jean Macé, T. 01 45 73 63 00, **S**  
LV : Anglais
- **95 Argenteuil** CFA de l'AFFIDA - site Argenteuil, T. 01 34 34 11 71, **A**  
LV : Anglais
- ◆ **95 Argenteuil** Lycée Georges Braque, T. 01 39 96 50 50, **S**  
LV : Anglais
- ◆ **95 Domont** Lycée George Sand, T. 01 39 35 02 13, **S** ou **A** (en 2<sup>e</sup> année) (avec le CFA GESCIA - Site de Gonesse, T. 01 34 07 78 95)  
LV : Anglais
- ◆ **95 Ermont** Lycée Van Gogh, T. 01 30 72 74 22, **S**  
LV : Anglais, Espagnol
- **95 Franconville** Lycée professionnel Jeanne d'Arc, T. 01 34 13 75 56, **A** (avec le CFA régional multiprofessionnel CERFAL, T. 01 40 52 28 70)  
LV : Anglais
- **95 Gonesse** CFA GESCIA - Site de Gonesse, T. 01 34 07 78 95, **A**
- **95 Osny** CFA CCIV IFA Adolphe Chauvin, T. 01 30 75 38 38, **A**  
LV : Anglais, Espagnol
- ◆ **95 Saint-Ouen-l'Aumône** Lycée Edmond Rostand, T. 01 34 48 57 30, **S**  
LV : Anglais, Espagnol

#### BTS Métiers de la coiffure

- ◆ **75 Paris (12<sup>e</sup>)** Lycée Elisa Lemonnier, T. 01 43 45 82 21, **S**

#### BTS Métiers de la mode - vêtement

- **75 Paris (7<sup>e</sup>)** Lycée privé Albert de Mun, T. 01 43 06 33 09, **S** (coût du cursus : 3692 euros)
- ◆ **75 Paris (12<sup>e</sup>)** Lycée Elisa Lemonnier, T. 01 43 45 82 21, **S**
- ◆ **75 Paris (19<sup>e</sup>)** Lycée polyvalent d'Alembert, T. 01 42 08 04 10, **S**
- ◆ **92 Nanterre** Lycée Louise Michel, T. 01 47 24 00 86, **S**
- ◆ **93 Bondy** Lycée professionnel Marcel Pagnol, T. 01 55 89 09 90, **S**
- BTS Métiers de l'audiovisuel option gestion de production**
- ◆ **92 Boulogne-Billancourt** Lycée Jacques Prévert, T. 01 41 31 83 83, **S**
- ◆ **93 Noisy-le-Grand** Lycée polyvalent Evariste Galois, T. 01 48 15 15 90, **S**
- ◆ **93 Saint-Denis** Lycée Suger, T. 01 48 13 37 60, **S**
- ◆ **94 Bry-sur-Marne** Ina - Ecole supérieure de l'audiovisuel et des nouveaux médias, T. 01 49 83 29 26, **S**

**BTS Métiers de l'audiovisuel option métiers de l'image**

- ◆ **92 Boulogne-Billancourt** Lycée Jacques Prévert, T. 01 41 31 83 83, **S**
- ◆ **93 Saint-Denis** Lycée Suger, T. 01 48 13 37 60, **S**

**BTS Métiers de l'audiovisuel option métiers du montage et de la postproduction**

- ◆ **92 Boulogne-Billancourt** Lycée Jacques Prévert, T. 01 41 31 83 83, **S**
- **93 Bagnolet** CFA du spectacle vivant et de l'audiovisuel, T. 01 48 97 25 16, **A**
- ◆ **93 Noisy-le-Grand** Lycée polyvalent Evariste Galois, T. 01 48 15 15 90, **A** (avec le CFA du spectacle vivant et de l'audiovisuel, T. 01 48 97 25 16)
- ◆ **93 Saint-Denis** Lycée Suger, T. 01 48 13 37 60, **S**
- ◆ **94 Bry-sur-Marne** Ina - Ecole supérieure de l'audiovisuel et des nouveaux médias, T. 01 49 83 29 26, **A** (avec le CFA du spectacle vivant et de l'audiovisuel, T. 01 48 97 25 16)

**BTS Métiers de l'audiovisuel option métiers du son**

- ◆ **92 Boulogne-Billancourt** Lycée Jacques Prévert, T. 01 41 31 83 83, **S**
- **93 Bagnolet** CFA du spectacle vivant et de l'audiovisuel, T. 01 48 97 25 16, **A**
- ◆ **93 Noisy-le-Grand** Lycée polyvalent Evariste Galois, T. 01 48 15 15 90, **A** (avec le CFA du spectacle vivant et de l'audiovisuel, T. 01 48 97 25 16)
- ◆ **93 Saint-Denis** Lycée Suger, T. 01 48 13 37 60, **S**
- ◆ **94 Bry-sur-Marne** Ina - Ecole supérieure de l'audiovisuel et des nouveaux médias, T. 01 49 83 29 26, **A** (avec le CFA du spectacle vivant et de l'audiovisuel, T. 01 48 97 25 16)

**BTS Métiers de l'audiovisuel option techniques d'ingénierie et exploitation des équipements**

- ◆ **92 Boulogne-Billancourt** Lycée Jacques Prévert, T. 01 41 31 83 83, **S**
- ◆ **93 Noisy-le-Grand** Lycée polyvalent Evariste Galois, T. 01 48 15 15 90, **S**
- ◆ **93 Saint-Denis** Lycée Suger, T. 01 48 13 37 60, **S**
- ◆ **94 Bry-sur-Marne** Ina - Ecole supérieure de l'audiovisuel et des nouveaux médias, T. 01 49 83 29 26, **S**

**BTS Métiers de l'eau**

- ◆ **75 Paris (13<sup>e</sup>)** Lycée Pierre-Gilles de Gennes - Ecole nationale de chimie, physique et biologie, T. 01 44 08 06 50, **S**
- **95 Jouy-le-Moutier** CFA Institut de l'environnement urbain, T. 01 34 32 78 00, **A**

**BTS Métiers de l'esthétique-cosmétique-parfumerie option A : management**

- ◆ **75 Paris (12<sup>e</sup>)** Lycée Elisa Lemonnier, T. 01 43 45 82 21, **S**
- **75 Paris (18<sup>e</sup>)** CFA de la coiffure Ambroise Croizat, T. 01 40 36 00 88, **A**
- ◆ **94 Orly** Lycée des métiers Armand Guillaumin, T. 01 48 53 60 00, **S**
- **95 Eaubonne** CFA de la Chambre des métiers et de l'artisanat du Val d'Oise, T. 01 34 27 44 80, **A**

**BTS Métiers de l'esthétique-cosmétique-parfumerie option B : formation-marques**

- ◆ **75 Paris (12<sup>e</sup>)** Lycée Elisa Lemonnier, T. 01 43 45 82 21, **S**
- ◆ **91 Evry** Lycée professionnel Charles Baudelaire, T. 01 60 91 27 00, **A** (avec le CFA Versailles académie avenir apprentissage, T. 01 30 83 42 60)
- ◆ **94 Orly** Lycée des métiers Armand Guillaumin, T. 01 48 53 60 00, **S**

**BTS Métiers de l'esthétique-cosmétique-parfumerie option C : cosmétologie**

- ◆ **75 Paris (12<sup>e</sup>)** Lycée Elisa Lemonnier, T. 01 43 45 82 21, **S**

**BTS Métiers des services à l'environnement**

- ◆ **75 Paris (18<sup>e</sup>)** Lycée François Rabelais, T. 01 53 09 13 00, **S**
- **78 Mantes-la-Ville** CFA Institut du tertiaire, du développement durable et de l'éco-construction - site de Mantes, T. 01 39 29 23 00, **A**
- ◆ **92 Clichy** Lycée Isaac Newton, T. 01 41 06 78 78, **S**
- **94 Villejuif** CFA propreté inhni Ile-de-France, T. 01 46 77 40 40, **A**

**BTS Moteurs à combustion interne**

- ◆ **91 Savigny-sur-Orge** Lycée Gaspard Monge, T. 01 69 05 47 43, **S** ou **A** (avec le CFA académique en mouvement, T. 01 41 40 07 95)

**BTS Négociation et relation client**

- **75 Paris (1<sup>er</sup>)** CFA institut des métiers et des compétences, T. 01 53 32 53 00, **A**  
LV : Anglais
- **75 Paris (10<sup>e</sup>)** CFA CODIS commerce distribution services, T. 01 80 97 45 19, **A**  
LV : Anglais, Espagnol
- **75 Paris (10<sup>e</sup>)** CFA IGS, T. 01 80 97 47 00, **A**  
LV : Anglais
- ◆ **75 Paris (10<sup>e</sup>)** Lycée Jules Siegfried, T. 01 45 26 50 95, **S**  
LV : Allemand, Anglais, Arabe, Espagnol
- ◆ **75 Paris (11<sup>e</sup>)** Lycée privé des Petits Champs, T. 01 43 67 59 59, **A** (avec le CFA SACEF, T. 01 78 09 88 51)
- ◆ **75 Paris (12<sup>e</sup>)** Lycée Elisa Lemonnier, T. 01 43 45 82 21, **S**  
LV : Anglais, Espagnol
- **75 Paris (13<sup>e</sup>)** Lycée privé Le Rebours, T. 01 55 43 28 88, **S** (coût du cursus : 3320 euros)  
LV : Allemand, Anglais, Chinois, Espagnol, Italien
- ◆ **75 Paris (13<sup>e</sup>)** Section d'enseignement professionnel du lycée Jean Lurçat - Site Patay, T. 01 44 06 77 50, **S** ou **A** (avec le CFA Formapresse, T. 01 43 87 96 16)  
LV : Allemand, Anglais, Espagnol
- ◆ **75 Paris (14<sup>e</sup>)** CFA régional multiprofessionnel CERFAL, T. 01 40 52 28 70, **A**  
LV : Anglais
- ◆ **75 Paris (14<sup>e</sup>)** Lycée Emile Dubois, T. 01 44 16 85 90, **S**  
LV : Anglais, Arabe, Espagnol
- ◆ **75 Paris (15<sup>e</sup>)** Lycée Roger Verlomme, T. 01 56 77 22 00, **S** ou **A** (avec le CFA Paris - Académie - Entreprises, T. 01 44 62 41 48)  
LV : Anglais
- ◆ **75 Paris (17<sup>e</sup>)** Ecole nationale de commerce, T. 01 44 85 85 00, **S**  
LV : Allemand, Anglais, Espagnol, Italien, Portugais, Russe

- **75 Paris (17<sup>e</sup>)** Institut de recherche et d'action commerciale, T. 01 44 40 80 40, **S** (coût du cursus : 11200 euros)  
LV : Allemand, Anglais, Arabe, Chinois, Espagnol, Hébreu moderne, Italien, Japonais, Portugais, Russe
- **75 Paris (18<sup>e</sup>)** CFA Stephenson, T. 01 44 92 88 88, **A**  
LV : Anglais
- **75 Paris (18<sup>e</sup>)** Lycée privé Charles de Foucauld, T. 01 46 07 72 59, **S** (coût du cursus : 1586 euros)  
LV : Allemand, Anglais, Espagnol
- **75 Paris (20<sup>e</sup>)** Centre des formations industrielles - site Paris CCIP, T. 01 40 31 46 00, **A** (avec le CFA centre des formations industrielles - site Paris, T. 01 40 31 46 00)
- **77 Avon** CFA UTEC Avon-Fontainebleau, T. 01 60 72 74 00, **A**  
LV : Anglais
- **77 Bussy-Saint-Georges** Lycée polyvalent Maurice Rondeau, T. 01 64 66 08 78, **A** (avec le CFA régional multiprofessionnel CERFAL, T. 01 40 52 28 70)  
LV : Allemand, Anglais, Espagnol
- ◆ **77 Chelles** Lycée professionnel Louis Lumière, T. 01 60 93 12 10, **S**  
LV : Anglais
- ◆ **77 Coulommiers** Lycée Jules Ferry, T. 01 64 75 88 44, **A** (avec le CFA de l'Académie de Créteil, T. 01 57 02 67 74)  
LV : Anglais
- **77 Emerainville** CFA UTEC Marne-la-Vallée commerce, services, comptabilité, gestion, T. 01 60 37 52 31, **A**  
LV : Allemand, Anglais, Espagnol
- **77 Meaux** Lycée technologique Jean Rose - secteur tertiaire, sanitaire et social, T. 01 60 09 88 50, **A** (avec le CFA régional multiprofessionnel CERFAL, T. 01 40 52 28 70)  
LV : Anglais
- ◆ **77 Melun** Lycée polyvalent Léonard de Vinci, T. 01 60 56 60 60, **S**  
LV : Anglais
- ◆ **77 Roissy-en-Brie** Lycée Charles le Chauve, T. 01 60 34 20 20, **S**  
LV : Anglais
- ◆ **78 La Celle-Saint-Cloud** Lycée professionnel Colbert, T. 01 30 78 20 80, **A** (avec le CFA AGEFA PME Ile-de-France, T. 01 49 03 71 20)  
LV : Anglais
- ◆ **78 La Queue-lez-Yvelines** Lycée Jean Monnet, T. 01 34 86 66 70, **S**  
LV : Anglais, Espagnol
- **78 La Verrière** CFA de l'AFFIDA - site La Verrière, T. 01 30 16 49 20, **A**  
LV : Anglais
- ◆ **78 Les Mureaux** Lycée François Villon, T. 01 30 99 20 01, **S** ou **A** (en 2<sup>e</sup> année) (avec le CFA de l'assurance, T. 01 47 76 58 00)  
LV : Allemand, Anglais, Espagnol
- ◆ **78 Maurepas** Lycée des 7 Mares, T. 01 30 13 98 98, **S**  
LV : Anglais
- **78 Saint-Germain-en-Laye** CFA Sup de V CCI Paris Ile-de-France - site Hennemont, T. 01 39 04 27 78, **A**  
LV : Anglais
- ◆ **78 Sartrouville** Lycée Evariste Galois, T. 01 30 86 72 72, **S**  
LV : Anglais, Espagnol
- ◆ **78 Versailles** Lycée Marie Curie, T. 01 39 24 13 70, **S**  
LV : Allemand, Anglais, Espagnol

- **78 Versailles** Lycée Notre-Dame du Grandchamp, T. 01 39 24 12 80, **A** (avec le CFA régional multiprofessionnel CERFAL, T. 01 40 52 28 70)  
LV : Allemand, Anglais, Espagnol
- ◆ **91 Corbeil-Essonnes** Lycée Robert Doisneau, T. 01 60 88 81 81, **S**  
LV : Allemand, Anglais, Espagnol, Portugais
- ◆ **91 Dourdan** Lycée Francisque Sarcey, T. 01 64 59 39 00, **S**  
LV : Anglais, Espagnol
- **91 Evry** CFA Faculté des métiers de l'Essonne, T. 01 60 79 74 00, **A**  
LV : Anglais
- **91 Massy** CFA Faculté des métiers de l'Essonne - site de Massy, T. 01 69 19 46 00, **A**  
LV : Anglais
- ◆ **91 Massy** Lycée Fustel de Coulanges, T. 01 69 53 40 60, **S**  
LV : Anglais
- ◆ **91 Sainte-Geneviève-des-Bois** Lycée Paul Langevin, T. 01 69 25 20 02, **S**  
LV : Anglais, Espagnol
- ◆ **91 Savigny-sur-Orge** Lycée Jean-Baptiste Corot - Le château, T. 01 69 44 55 66, **S**  
LV : Allemand, Anglais, Espagnol
- **92 Antony** C3 CFA, T. 01 42 37 12 34, **A**  
LV : Anglais, Espagnol
- **92 Clichy** CFA Ducretet, T. 01 47 30 74 30, **A**  
LV : Anglais
- **92 Issy-les-Moulineaux** CFA ISIFA Commerce gestion bureaucratie, T. 01 40 95 10 11, **A**  
LV : Allemand, Anglais, Espagnol
- ◆ **92 Nanterre** Lycée Frédéric et Irène Joliot Curie, T. 01 47 21 20 19, **S**  
LV : Anglais, Espagnol
- **92 Puteaux** CFA de l'assurance, T. 01 47 76 58 00, **A**  
LV : Anglais
- ◆ **92 Saint-Cloud** Lycée Alberto Santos Dumont, T. 01 41 12 02 50, **S**
- **92 Vaucresson** Lycée P. Suger, T. 01 47 41 10 44, **A** (avec le CFA SACEF, T. 01 78 09 88 51)  
LV : Anglais
- ◆ **92 Villeneuve-la-Garenne** Lycée Michel-Ange, T. 01 41 47 67 70, **S**  
LV : Anglais, Espagnol
- **93 Aulnay-sous-Bois** Lycée Protectorat Saint-Joseph, T. 01 48 66 10 41, **S** (coût du cursus : 2668 euros)  
LV : Anglais
- ◆ **93 Bobigny** Lycée Louise Michel, T. 01 48 10 22 44, **S**  
LV : Anglais

◆ **Établissement public**  
● **Établissement privé** (privé sous contrat, reconnu ou consulaire)  
Les **coûts** sont indiqués pour la totalité du cursus.

---

**S** Statut de l'étudiant «**Scolaire**» (formation temps plein)  
**A** Statut de l'étudiant «**Apprenti**» (formation en apprentissage)  
**NC** Non communiqué

---

Pour obtenir des informations concernant d'autres types d'établissements, consulter le site Internet de l'Onisep, www.onisep.fr.  
Vous pouvez également vous renseigner dans un CIO (Centre d'information et d'orientation).  
Les langues vivantes (LV) ne sont indiquées que pour les BTS où la maîtrise des langues est importante.  
BTS : Brevet de technicien supérieur ; BTSA : Brevet de technicien supérieur agricole ; CCI : Chambre de commerce et d'industrie ; CFA : Centre de formation d'apprentis ; DMA : Diplôme des métiers d'art ; DTS : Diplôme de technicien supérieur ; MAN : Mise à niveau ; LV : Langue vivante



◆ **93 Clichy-sous-Bois** Lycée Alfred Nobel, T. 01 41 70 10 00, **S**

LV : Anglais, Espagnol

◆ **93 Montreuil** Lycée Jean Jaurès, T. 01 42 87 49 84, **S**

LV : Anglais

◆ **93 Saint-Denis** Lycée Paul Eluard, T. 01 49 71 70 00, **A** (avec le CFA AGEFA PME Île-de-France, T. 01 49 03 71 20)

LV : Anglais

◆ **94 Champigny-sur-Marne** Lycée Langevin Wallon, T. 01 48 81 28 33, **S**

LV : Anglais, Espagnol, Portugais

● **94 Joinville-Le-Pont** Lycée général et technologique de l'ensemble Sainte-Marie, T. 01 45 17 21 70, **S** (coût du cursus : NC) ou **A** (avec le CFA régional multiprofessionnel CERFAL, T. 01 40 52 28 70)

LV : Allemand, Anglais, Espagnol, Italien

◆ **94 Le Kremlin-Bicêtre** Lycée Darius Milhaud, T. 01 43 90 15 15, **S**

LV : Anglais

◆ **94 Thiais** Lycée Guillaume Apollinaire, T. 01 48 52 58 77, **S**

LV : Anglais, Espagnol

● **94 Villejuif** CFA propreté inhni Ile-de-France, T. 01 46 77 40 40, **A**

LV : Anglais

◆ **94 Villeneuve-Saint-Georges** Lycée François Arago, T. 01 45 10 87 00, **S**

LV : Anglais

◆ **94 Villeneuve-Saint-Georges** Section d'enseignement professionnel du lycée François Arago, T. 01 45 10 87 00, **S**

LV : Anglais

● **95 Argenteuil** CFA de l'AFFIDA - site Argenteuil, T. 01 34 34 11 71, **A**

LV : Anglais

● **95 Argenteuil** Ecole nationale des professions de l'automobile - GARAC, T. 01 34 34 37 40, **S** (coût du cursus : 2724 euros) ou **A** (en 2<sup>e</sup> année) (avec le CFA du GARAC Ecole nationale des professions de l'automobile, T. 01 34 34 37 40)

LV : Anglais, Espagnol

◆ **95 Cergy** Lycée Alfred Kastler, T. 01 30 32 47 47, **S**

LV : Anglais, Espagnol

◆ **95 Deuil-la-Barre** Lycée Camille Saint-Saëns, T. 01 34 28 64 00, **S**

LV : Anglais, Espagnol

◆ **95 Ermont** Lycée Van Gogh, T. 01 30 72 74 22, **S**

LV : Anglais, Espagnol

◆ **95 Fosses** Lycée Charles Baudelaire, T. 01 34 72 27 00, **S**

LV : Anglais

● **95 Osny** CFA CCIV IFA Adolphe Chauvin, T. 01 30 75 38 38, **A**

LV : Anglais, Espagnol

#### BTS Notariat

● **75 Paris (12<sup>e</sup>)** Institut des métiers du notariat, T. 01 43 46 24 09, **S** (coût du cursus : 6300 euros)

LV : Anglais

◆ **75 Paris (20<sup>e</sup>)** Lycée Maurice Ravel, T. 01 44 64 87 40, **S**

LV : Allemand, Anglais, Espagnol

◆ **78 Versailles** Lycée Marie Curie, T. 01 39 24 13 70, **S**

LV : Allemand, Anglais, Espagnol

◆ **91 Massy** Lycée Parc de Vilgénis, T. 01 69 53 74 00, **S**

LV : Allemand, Anglais, Espagnol

◆ **92 Vaucresson** Etablissement régional d'enseignement adapté Toulouse-Lautrec, T. 01 47 01 09 18, **S**

LV : Anglais, Espagnol

◆ **94 Fontenay-sous-Bois** Lycée Pablo Picasso, T. 01 48 76 26 73, **S**

LV : Anglais

◆ **95 Ermont** Lycée Van Gogh, T. 01 30 72 74 22, **S**

LV : Anglais, Espagnol

#### BTS Opticien lunetier

● **75 Paris (15<sup>e</sup>)** CFA de l'optique AEPO, T. 01 47 34 23 89, **A**

◆ **75 Paris (15<sup>e</sup>)** Lycée technologique Fresnel, T. 01 53 69 62 62, **S** ou **A** (avec le CFA Paris - Académie - Entreprises, T. 01 44 62 41 48)

● **91 Bures-sur-Yvette** Institut et Centre d'optométrie - Lycée technique privé d'optométrie, T. 01 64 86 12 12, **S** (coût du cursus : 7840 euros) ou **A** (avec le CFA académique en mouvement, T. 01 41 40 07 95)

◆ **92 Levallois-Perret** Lycée Léonard de Vinci, T. 01 41 05 12 12, **S**

● **93 Montreuil** Lycée technique ORT Daniel Mayer, T. 01 49 88 46 50, **S** (coût du cursus : 5000 euros)

#### BTS Opticien lunetier (3 ans)

● **75 Paris (15<sup>e</sup>)** CFA de l'optique AEPO, T. 01 47 34 23 89, **A**

#### BTS Photographie

◆ **75 Paris (18<sup>e</sup>)** Lycée technologique d'Arts appliqués Auguste Renoir, T. 01 40 08 45 60, **S**

● **94 Ivry-sur-Seine** Lycée professionnel CE3P - Ecole de photographie et des techniques de l'image, T. 01 46 58 45 20, **S** (coût du cursus : 4711 euros)

#### BTS Physico-métallographe de laboratoire

● **75 Paris (13<sup>e</sup>)** Lycée technique privé de l'école technique supérieure du laboratoire, T. 01 45 83 76 34, **S** (coût du cursus : NC) ou **A** (en 2<sup>e</sup> année) (avec le CFA AFI 24 Ile-de-France, T. 01 49 67 03 00)

#### BTS Podo-orthésiste (3 ans)

◆ **75 Paris (19<sup>e</sup>)** Lycée polyvalent d'Alémbert, T. 01 42 08 04 10, **S**

#### BTS Professions immobilières

● **75 Paris (9<sup>e</sup>)** CFA CEFLU Formations Immobilières, T. 01 45 22 50 10, **A** (avec le CFA Paris - Académie - Entreprises, T. 01 44 62 41 48)

LV : Anglais

● **75 Paris (10<sup>e</sup>)** CFA IGS, T. 01 80 97 47 00, **A**

LV : Anglais

◆ **75 Paris (13<sup>e</sup>)** Section d'enseignement professionnel du lycée Jean Lurçat - Site Patay, T. 01 44 06 77 50, **S**

LV : Allemand, Anglais, Espagnol

◆ **75 Paris (17<sup>e</sup>)** Ecole nationale de commerce, T. 01 44 85 85 00, **S**

LV : Allemand, Anglais, Espagnol, Italien, Portugais, Russe

● **75 Paris (18<sup>e</sup>)** Lycée professionnel Saint Jean de Montmartre, T. 01 46 06 03 08, **A** (avec le CFA régional multiprofessionnel CERFAL, T. 01 40 52 28 70)

◆ **75 Paris (20<sup>e</sup>)** Lycée Maurice Ravel, T. 01 44 64 87 40, **S**

LV : Allemand, Anglais, Espagnol

● **77 Lagny-sur-Marne** Lycée privé Saint-Laurent La Paix Notre-Dame, T. 01 64 12 47 00, **A** (avec le CFA régional multiprofessionnel CERFAL, T. 01 40 52 28 70)

LV : Anglais

◆ **77 Meaux** Lycée Henri Moissan, T. 01 60 09 77 70, **S**

LV : Anglais

◆ **77 Vaux-le-Pénil** Lycée polyvalent Simone Signoret, T. 01 60 68 24 64, **S**

LV : Anglais

◆ **78 Saint-Germain-en-Laye** CFA Sup de V CCI Paris Ile-de-France - site Hennemont, T. 01 39 04 27 78, **A**

LV : Anglais

◆ **78 Trappes** Lycée Plaine de Neauphle, T. 01 30 16 08 20, **S** ou **A** (en 2<sup>e</sup> année) (avec le CFA IFA Robert Delorzozy, T. 01 30 48 80 00)

LV : Anglais, Espagnol

● **91 Brunoy** Lycée polyvalent Saint-Pierre, T. 01 60 47 99 99, **A** (avec le CFA régional multiprofessionnel CERFAL, T. 01 40 52 28 70)

LV : Anglais, Espagnol

◆ **91 Corbeil-Essonnes** Lycée Robert Doisneau, T. 01 60 88 81 81, **S**

LV : Allemand, Anglais, Espagnol, Portugais

● **91 Massy** CFA Faculté des métiers de l'Essonne - site de Massy, T. 01 69 19 46 00, **A**

LV : Anglais

◆ **92 Montrouge** Lycée Maurice Genevoix, T. 01 49 65 65 00, **S**

LV : Anglais, Espagnol

◆ **93 Noisy-le-Sec** Lycée Olympe de Gouges, T. 01 48 43 42 02, **S**

LV : Anglais

◆ **95 L'Isle-Adam** Lycée Fragonard, T. 01 34 08 19 91, **S**

LV : Allemand, Anglais, Espagnol

#### BTS Prothésiste dentaire

◆ **75 Paris (13<sup>e</sup>)** LP Galilée, T. 01 45 82 65 50, **S** ou **A** (uniquement en 2<sup>e</sup> année) (avec le CFA Paris - Académie - Entreprises, T. 01 44 62 41 48)

#### BTS Prothésiste-orthésiste (3 ans)

◆ **75 Paris (19<sup>e</sup>)** Lycée polyvalent d'Alémbert, T. 01 42 08 04 10, **S** ou **A** (avec le CFA Paris - Académie - Entreprises, T. 01 44 62 41 48)

#### BTS Qualité dans les industries alimentaires et les bio-industries

◆ **75 Paris (13<sup>e</sup>)** Lycée Pierre-Gilles de Gennes - Ecole nationale de chimie, physique et biologie, T. 01 44 08 06 50, **S**

◆ **75 Paris (13<sup>e</sup>)** Lycée professionnel Nicolas-Louis Vauquelin, T. 01 40 77 00 60, **S** ou **A** (1<sup>re</sup> année à l'ENCPB réservée à des bacheliers professionnels, 2<sup>e</sup> année en apprentissage) (avec le CFA Paris - Académie - Entreprises, T. 01 44 62 41 48)

◆ **93 Saint-Denis** Lycée Paul Eluard, T. 01 49 71 70 00, **S**

#### BTS Responsable d'hébergement (diplôme à référentiel commun européen)

◆ **75 Paris (14<sup>e</sup>)** Lycée hôtelier Guillaume Tirel, T. 01 44 84 19 00, **S** ou **A** (en 2<sup>e</sup> année) (avec le CFA Paris - Académie - Entreprises, T. 01 44 62 41 48)

LV : Anglais, Espagnol

◆ **77 Emerainville** CFA UTEC Marne-la-Vallée hôtellerie-restauration, tourisme, T. 01 60 37 52 31, **A**

LV : Allemand, Anglais, Espagnol

◆ **77 Serris** Lycée polyvalent de Serris Emilie de Châtelet, T. 01 64 63 06 36, **S**

LV : Allemand, Anglais, Espagnol

◆ **78 Guyancourt** Lycée d'hôtellerie et de tourisme, T. 01 30 96 12 00, **S**

LV : Anglais, Espagnol

#### BTS Services et prestations des secteurs sanitaire et social

◆ **75 Paris (2<sup>e</sup>)** Section d'enseignement professionnel du lycée Jacques Monod (site rue des Jeûneurs), T. 01 42 36 43 23, **A** (avec le CFA Paris - Académie - Entreprises, T. 01 44 62 41 48)

● **75 Paris (6<sup>e</sup>)** Lycée privé Carcado Saisseval, T. 01 45 48 43 46, **S** (coût du cursus : 3520 euros)

● **75 Paris (13<sup>e</sup>)** Lycée polyvalent privé Notre-Dame (Saint-Vincent-de-Paul), T. 01 45 80 77 90, **S** (coût du cursus : 3010 euros) ou **A** (avec le CFA régional multiprofessionnel CERFAL, T. 01 40 52 28 70)

◆ **75 Paris (18<sup>e</sup>)** Lycée François Rabelais, T. 01 53 09 13 00, **S**

◆ **77 Avon** Lycée Uruguay France, T. 01 60 74 50 60, **S**

◆ **77 Chelles** Lycée Jehan de Chelles, T. 01 64 72 43 40, **S**

◆ **78 Saint-Germain-en-Laye** Lycée Jean-Baptiste Poquelin, T. 01 30 87 44 00, **S**

◆ **78 Trappes** Lycée professionnel Henri Matisse, T. 01 30 62 87 42, **A** (avec le CFA Versailles académie avenir apprentissage, T. 01 30 83 42 60)

◆ **91 Palaiseau** Lycée polyvalent Henri Poincaré, T. 01 69 31 75 30, **S**

◆ **92 Châtenay-Malabry** Lycée polyvalent Jean Jaurès, T. 01 40 83 40 00, **S**

◆ **93 Montreuil** Lycée Jean Jaurès, T. 01 42 87 49 84, **S**

◆ **94 Le Kremlin-Bicêtre** Lycée Darius Milhaud, T. 01 43 90 15 15, **S**

◆ **94 Saint-Maur-des-Fossés** Lycée Teilhard de Chardin, T. 01 48 89 66 66, **S** (coût du cursus : 1740 euros)

◆ **95 Argenteuil** Lycée Fernand et Nadia Léger, T. 01 39 98 43 43, **S**

#### BTS Services informatiques aux organisations option A solutions d'infrastructure, systèmes et réseaux

● **75 Paris (1<sup>er</sup>)** CFA institut des métiers et des compétences, T. 01 53 32 53 00, **A**

◆ **75 Paris (3<sup>e</sup>)** Lycée Turgot, T. 01 53 01 14 10, **S**

● **75 Paris (9<sup>e</sup>)** CFA SACEF, T. 01 78 09 88 51, **A**

● **75 Paris (11<sup>e</sup>)** CFA de l'institut supérieur des techniques avancées d'administration et de management, T. 01 43 41 72 50, **A**

● **75 Paris (11<sup>e</sup>)** Lycée privé des Petits Champs, T. 01 43 67 59 59, **A** (avec le CFA SACEF, T. 01 78 09 88 51)

● **75 Paris (13<sup>e</sup>)** Lycée privé Le Rebours, T. 01 55 43 28 88, **S** (coût du cursus : 3320 euros)

● **75 Paris (14<sup>e</sup>)** CFA régional multiprofessionnel CERFAL, T. 01 40 52 28 70, **A**

◆ **75 Paris (15<sup>e</sup>)** Lycée Louis Armand, T. 01 45 57 51 50, **S**

● **75 Paris (18<sup>e</sup>)** Lycée privé Charles de Foucauld, T. 01 46 07 72 59, **S** (coût du cursus : 1586 euros)

● **77 Avon** CFA UTEC Avon-Fontainebleau, T. 01 60 72 74 00, **A**

◆ **77 Champs-sur-Marne** Lycée René Descartes, T. 01 64 68 25 07, **S**

● **77 Emerainville** CFA UTEC Marne-la-Vallée informatique et technologies numériques, T. 01 60 37 52 31, **A**

◆ **77 Melun** Lycée polyvalent Léonard de Vinci, T. 01 60 56 60 60, **S**



- **77 Melun** Lycée Saint-Aspais, T. 01 60 56 59 59, **S** (coût du cursus : 1546 euros)
  - **78 Montigny-le-Bretonneux** CFA IFA Robert Delorozoy, T. 01 30 48 80 00, **A**
  - ◆ **78 Plaisir** Lycée Jean Vilar, T. 01 30 55 18 77, **S**
  - ◆ **91 Etampes** Lycée Geoffroy- Saint-Hilaire, T. 01 69 92 17 70, **S**
  - ◆ **91 Evry** Lycée Parc des Loges, T. 01 60 77 61 72, **S**
  - **91 Massy** CFA Faculté des métiers de l'Essonne - site de Massy, T. 01 69 19 46 00, **A**
  - ◆ **91 Massy** Lycée Parc de Vilgénis, T. 01 69 53 74 00, **S** ou **A** (avec le CFA académique en mouvement, T. 01 41 40 07 95)
  - **92 Bagneux** Lycée Saint-Gabriel, T. 01 46 57 61 22, **S** (coût du cursus : 1488 euros)
  - ◆ **92 Clichy** Lycée René Auffray, T. 01 49 68 90 00, **A** (avec le CFA académique en mouvement, T. 01 41 40 07 95)
  - **92 Courbevoie** Lycée Montalembert, T. 01 46 67 13 00, **S** (coût du cursus : 3200 euros)
  - ◆ **92 Courbevoie** Lycée Paul Lapie, T. 01 41 88 03 70, **S**
  - **92 Issy-les-Moulineaux** CFA AFORP, T. 01 41 46 09 10, **A**
  - **92 Vaucresson** Lycée P. Suger, T. 01 47 41 10 44, **A** (avec le CFA SACEF, T. 01 78 09 88 51)
  - ◆ **93 Aulnay-sous-Bois** Lycée Voillaume, T. 01 48 19 31 93, **S**
  - ◆ **93 Bobigny** Lycée Louise Michel, T. 01 48 10 22 44, **S**
  - **93 Dugny** Lycée Robert Schuman, T. 01 48 37 74 26, **S** (coût du cursus : 1200 euros) ou **A** (en 2<sup>e</sup> année) (avec le CFA régional multiprofessionnel CERFAL, T. 01 40 52 28 70)
  - ◆ **93 Epinay-sur-Seine** Lycée professionnelle Louise Michel, T. 01 48 41 35 04, **S**
  - **93 Montreuil** Lycée technique ORT Daniel Mayer, T. 01 49 88 46 50, **S** (coût du cursus : 4700 euros)
  - ◆ **94 Cachan** Lycée Maximilien Sorre, T. 01 47 40 49 60, **S**
  - **94 Joinville-Le-Pont** Lycée général et technologique de l'ensemble Sainte-Marie, T. 01 45 17 21 70, **S** (coût du cursus : NC)
  - ◆ **94 Nogent-sur-Marne** Lycée Louis Armand, T. 01 45 14 28 28, **S**
  - ◆ **95 Cergy** CFA ITESCIA - Campus Cergy, T. 01 34 20 63 63, **A**
  - **95 Gonesse** CFA GESCIA- Site de Gonesse, T. 01 34 07 78 95, **A**
  - ◆ **95 Jouy-le-Moutier** Lycée de l'Hautil, T. 01 34 32 71 71, **S**
  - ◆ **95 Montmorency** Lycée Jean Jacques Rousseau, T. 01 34 05 12 50, **S**
- BTS Services informatiques aux organisations option B solutions logicielles et applications métiers**
- **75 Paris (1<sup>er</sup>)** CFA institut des métiers et des compétences, T. 01 53 32 53 00, **A**
  - ◆ **75 Paris (3<sup>e</sup>)** Lycée Turgot, T. 01 53 01 14 10, **S**
  - **75 Paris (11<sup>e</sup>)** CFA de l'institut supérieur des techniques avancées d'administration et de management, T. 01 43 41 72 50, **A**
  - **75 Paris (13<sup>e</sup>)** Lycée privé Le Rebours, T. 01 55 43 28 88, **S** (coût du cursus : 3320 euros)
  - **75 Paris (14<sup>e</sup>)** CFA régional multiprofessionnel CERFAL, T. 01 40 52 28 70, **A**

- ◆ **75 Paris (15<sup>e</sup>)** Lycée Louis Armand, T. 01 45 57 51 50, **S**
  - ◆ **75 Paris (17<sup>e</sup>)** Ecole nationale de commerce, T. 01 44 85 85 00, **S**
  - **75 Paris (18<sup>e</sup>)** ACE - CFA pour l'expertise comptable, T. 01 49 21 43 40, **A**
  - **77 Avon** CFA UTEC Avon-Fontainebleau, T. 01 60 72 74 00, **A**
  - ◆ **77 Champs-sur-Marne** Lycée René Descartes, T. 01 64 68 25 07, **S**
  - ◆ **77 Combs-la-Ville** Lycée professionnel Jacques Prévert, T. 01 64 13 42 60, **A** (avec le CFA de l'Académie de Créteil, T. 01 57 02 67 74)
  - **77 Emerainville** CFA UTEC Marne-la-Vallée informatique et technologies numériques, T. 01 60 37 52 31, **A**
  - ◆ **77 Melun** Lycée polyvalent Léonard de Vinci, T. 01 60 56 60 60, **S**
  - **77 Melun** Lycée Saint-Aspais, T. 01 60 56 59 59, **S** (coût du cursus : 1546 euros)
  - ◆ **78 Conflans-Sainte-Honorine** Lycée Jules Ferry, T. 01 34 90 03 70, **S**
  - ◆ **78 Plaisir** Lycée Jean Vilar, T. 01 30 55 18 77, **S**
  - ◆ **91 Etampes** Lycée Geoffroy- Saint-Hilaire, T. 01 69 92 17 70, **S**
  - ◆ **91 Evry** Lycée Parc des Loges, T. 01 60 77 61 72, **S**
  - **91 Massy** CFA Faculté des métiers de l'Essonne - site de Massy, T. 01 69 19 46 00, **A**
  - ◆ **91 Massy** Lycée Parc de Vilgénis, T. 01 69 53 74 00, **S** ou **A** (avec le CFA académique en mouvement, T. 01 41 40 07 95)
  - **92 Bagneux** Lycée Saint-Gabriel, T. 01 46 57 61 22, **S** (coût du cursus : 1488 euros)
  - ◆ **92 Courbevoie** Lycée Paul Lapie, T. 01 41 88 03 70, **S**
  - ◆ **92 Issy-les-Moulineaux** CFA AFORP, T. 01 41 46 09 10, **A**
  - ◆ **93 Aulnay-sous-Bois** Lycée Voillaume, T. 01 48 19 31 93, **S**
  - ◆ **93 Bobigny** Lycée Louise Michel, T. 01 48 10 22 44, **S**
  - **93 Montreuil** Lycée technique ORT Daniel Mayer, T. 01 49 88 46 50, **S** (coût du cursus : 4700 euros)
  - ◆ **94 Cachan** Lycée Maximilien Sorre, T. 01 47 40 49 60, **S**
  - **94 Joinville-Le-Pont** Lycée général et technologique de l'ensemble Sainte-Marie, T. 01 45 17 21 70, **S** (coût du cursus : NC)
  - ◆ **95 Cergy** CFA ITESCIA - Campus Cergy, T. 01 34 20 63 63, **A**
  - **95 Gonesse** CFA GESCIA- Site de Gonesse, T. 01 34 07 78 95, **A**
  - ◆ **95 Jouy-le-Moutier** Lycée de l'Hautil, T. 01 34 32 71 71, **S**
  - ◆ **95 Montmorency** Lycée Jean Jacques Rousseau, T. 01 34 05 12 50, **S**
- BTS Systèmes constructifs bois et habitat**
- ◆ **94 Saint-Maur-des-Fossés** Lycée François Mansart, T. 01 48 83 48 80, **S**
- BTS Systèmes numériques option A informatique et réseaux**
- ◆ **75 Paris (11<sup>e</sup>)** CFA public Dorian, T. 01 44 93 81 36, **A**
  - ◆ **75 Paris (11<sup>e</sup>)** Lycée polyvalent Dorian, T. 01 44 93 81 30, **S**
  - ◆ **75 Paris (19<sup>e</sup>)** Lycée Diderot, T. 01 40 40 36 36, **S**
  - ◆ **75 Paris (19<sup>e</sup>)** Lycée Jacquard, T. 01 44 84 40 00, **S**

- ◆ **77 Champagne-sur-Seine** Lycée polyvalent La Fayette, T. 01 64 69 54 10, **S**
  - ◆ **77 Chelles** Lycée Gaston Bachelard, T. 01 64 72 88 88, **S**
  - **77 Emerainville** CFA UTEC Marne-la-Vallée informatique et technologies numériques, T. 01 60 37 52 31, **A**
  - **77 Montigny-le-Bretonneux** CFA IFA Robert Delorozoy, T. 01 30 48 80 00, **A**
  - ◆ **78 Versailles** Lycée Jules Ferry, T. 01 39 20 11 60, **S** ou **A** (avec le CFA Versailles académie avenir apprentissage, T. 01 30 83 42 60)
  - ◆ **91 Arpajon** Lycée Edmond Michelet, T. 01 60 83 97 63, **S**
  - ◆ **91 Corbeil-Essonnes** Lycée Robert Doisneau, T. 01 60 88 81 81, **S**
  - ◆ **91 Massy** Lycée Parc de Vilgénis, T. 01 69 53 74 00, **S** ou **A** (avec le CFA académique en mouvement, T. 01 41 40 07 95)
  - ◆ **92 Puteaux** Lycée Agora, T. 01 45 06 06 41, **S**
  - ◆ **93 Aubervilliers** Lycée Le Corbusier, T. 01 48 33 74 57, **S**
  - ◆ **93 Villepinte** Lycée Jean Rostand, T. 01 49 36 24 44, **S**
  - ◆ **94 Champigny-sur-Marne** Lycée Langevin Wallon, T. 01 48 81 28 33, **S**
  - ◆ **94 Nogent-sur-Marne** Lycée Louis Armand, T. 01 45 14 28 28, **S** ou **A** (avec le CFA de l'Académie de Créteil, T. 01 57 02 67 74)
  - ◆ **94 Sucy-en-Brie** Lycée Christophe Colomb, T. 01 49 82 29 29, **S**
  - ◆ **95 Argenteuil** Lycée Jean Jaurès, T. 01 39 98 50 00, **S**
  - ◆ **95 Sarcelles** Lycée de la Tourelle, T. 01 34 38 36 00, **S**
  - ◆ **95 Taverny** Lycée Louis Juvet, T. 01 34 18 41 20, **S**
- BTS Systèmes numériques option B électronique et communications**
- ◆ **75 Paris (11<sup>e</sup>)** CFA public Dorian, T. 01 44 93 81 36, **A**
  - ◆ **75 Paris (11<sup>e</sup>)** Lycée polyvalent Dorian, T. 01 44 93 81 30, **S**
  - ◆ **75 Paris (15<sup>e</sup>)** Lycée Louis Armand, T. 01 45 57 51 50, **S**
  - ◆ **75 Paris (19<sup>e</sup>)** Lycée Diderot, T. 01 40 40 36 36, **S**
  - ◆ **75 Paris (19<sup>e</sup>)** Lycée Jacquard, T. 01 44 84 40 00, **S**
  - ◆ **77 Champagne-sur-Seine** Lycée polyvalent La Fayette, T. 01 64 69 54 10, **S**
  - ◆ **77 Noisiel** Lycée polyvalent René Cassin, T. 01 60 37 56 56, **S**
  - **78 Montigny-le-Bretonneux** CFA IFA Robert Delorozoy, T. 01 30 48 80 00, **A**
  - ◆ **78 Versailles** Lycée Jules Ferry, T. 01 39 20 11 60, **S**
  - ◆ **91 Courcouronnes** Lycée Georges Brassens, T. 01 69 47 54 70, **S**
  - **92 Issy-les-Moulineaux** CFA AFORP, T. 01 41 46 09 10, **A**
  - ◆ **93 Gagny** Lycée Gustave Eiffel, T. 01 43 02 80 36, **S**
  - ◆ **93 Saint-Denis** Lycée Paul Eluard, T. 01 49 71 70 00, **S**
  - ◆ **94 Cachan** Lycée Gustave Eiffel, T. 01 47 40 49 60, **S**
  - ◆ **94 Nogent-sur-Marne** Lycée Louis Armand, T. 01 45 14 28 28, **S**
  - ◆ **95 Argenteuil** Lycée Jean Jaurès, T. 01 39 98 50 00, **S**
  - ◆ **95 Saint-Ouen-l'Aumône** Lycée technologique Jean Perrin, T. 01 34 32 58 28, **S**

**BTS Technico-commercial**

- **93 Drancy** CFA AFORP, T. 01 43 11 10 76, **A**  
LV : Anglais
- BTS Technico-commercial spécialité bois, matériaux dérivés et associés**
- ◆ **75 Paris (15<sup>e</sup>)** Lycée Léonard de Vinci, T. 01 53 68 05 25, **S**  
LV : Anglais
  - ◆ **94 Saint-Maur-des-Fossés** Lycée François Mansart, T. 01 48 83 48 80, **S**  
LV : Anglais

**BTS Technico-commercial spécialité commercialisation de biens et services industriels**

- **75 Paris (10<sup>e</sup>)** CFA CODIS commerce distribution services, T. 01 80 97 45 19, **A**  
LV : Anglais
- **78 Montigny-le-Bretonneux** CFA IFA Robert Delorozoy, T. 01 30 48 80 00, **A**
- **91 Evry** CFA Faculté des métiers de l'Essonne, T. 01 60 79 74 00, **A**
- **92 Issy-les-Moulineaux** CFA AFORP, T. 01 41 46 09 10, **A**  
LV : Anglais
- **92 Issy-les-Moulineaux** CFA ISIFA Commerce gestion bureau, T. 01 40 95 10 11, **A**  
LV : Anglais, Espagnol
- **92 Issy-les-Moulineaux** Lycée polyvalent La Salle - Saint-Nicolas, T. 01 41 46 15 15, **S** (coût du cursus : NC)  
LV : Anglais
- ◆ **93 Aubervilliers** Lycée Le Corbusier, T. 01 48 33 74 57, **S**  
LV : Anglais
- ◆ **94 Vitry-sur-Seine** Lycée Jean Macé, T. 01 45 73 63 00, **S**  
LV : Anglais
- **95 Osny** CFA CCIV IFA Adolphe Chauvin, T. 01 30 75 38 38, **A**  
LV : Anglais, Espagnol

**BTS Technico-commercial spécialité domotique et environnement technique du bâtiment**

- ◆ **92 Rueil-Malmaison** Lycée Richelieu, T. 01 58 83 20 10, **S**  
LV : Anglais
- ◆ **93 Aulnay-sous-Bois** Lycée Voillaume, T. 01 48 19 31 93, **S**  
LV : Anglais

◆ **Établissement public**

● **Établissement privé** (privé sous contrat, reconnu ou consulaire)

Les **coûts** sont indiqués pour la totalité du cursus.

---

**S** Statut de l'étudiant «**Scolaire**» (formation temps plein)

**A** Statut de l'étudiant «**Apprenti**» (formation en apprentissage)

**NC** Non communiqué

---

Pour obtenir des informations concernant d'autres types d'établissements, consulter le site Internet de l'Onisep, www.onisep.fr.

Vous pouvez également vous renseigner dans un CIO (Centre d'information et d'orientation).

Les langues vivantes (LV) ne sont indiquées que pour les BTS où la maîtrise des langues est importante.

BTS : Brevet de technicien supérieur ; BTSA : Brevet de technicien supérieur agricole ; CCI : Chambre de commerce et d'industrie ; CFA : Centre de formation d'apprentis ; DMA : Diplôme des métiers d'art ; DTS : Diplôme de technicien supérieur ; MAN : Mise à niveau ; LV : Langue vivante

**BTS Technico-commercial spécialité énergie et environnement**

- **75 Paris (10<sup>e</sup>)** CFA CODIS commerce distribution services, T. 01 80 97 45 19, **A**  
LV : Anglais
- **94 Alfortville** CFA Afanem (Fnas Fedene Snefcca), T. 01 43 53 51 85, **A**  
LV : Anglais

**BTS Technico-commercial spécialité énergie et services**

- ◆ **75 Paris (14<sup>e</sup>)** Lycée Raspail, T. 01 40 52 73 00, **S** ou **A** (avec le CFA Paris - Académie - Entreprises, T. 01 44 62 41 48)  
LV : Anglais

**BTS Technico-commercial spécialité équipements et systèmes**

- ◆ **95 Enghien-les-Bains** Lycée Gustave Monod, T. 01 39 89 32 41, **S**  
LV : Allemand, Anglais, Espagnol

**BTS Technico-commercial spécialité habillement et ameublement**

- ◆ **75 Paris (12<sup>e</sup>)** Lycée Elisa Lemonnier, T. 01 43 45 82 21, **S**  
LV : Anglais, Espagnol

**BTS Technico-commercial spécialité matériaux du bâtiment**

- ◆ **75 Paris (15<sup>e</sup>)** Lycée du bâtiment et des travaux publics, T. 01 53 98 98 00, **S** ou **A** (avec le CFA Paris - Académie - Entreprises, T. 01 44 62 41 48)  
LV : Anglais

**BTS Technico-commercial spécialité mesure industrielle et traçabilité**

- ◆ **91 Massy** Lycée Parc de Vilgénis, T. 01 69 53 74 00, **S**  
LV : Allemand, Anglais, Espagnol

**BTS Technico-commercial spécialité produits mode et sport**

- **75 Paris (7<sup>e</sup>)** Lycée privé Albert de Mun, T. 01 43 06 33 09, **S** (coût du cursus : 4120 euros)  
LV : Anglais

**BTS Technico-commercial spécialité véhicules industriels et équipements automobiles**

- **92 Issy-les-Moulineaux** Lycée polyvalent La Salle - Saint-Nicolas, T. 01 41 46 15 15, **S** (coût du cursus : NC)  
LV : Anglais

**BTS Techniques et services en matériels agricoles**

- ◆ **77 Coulommiers** Lycée Georges Cormier, T. 01 64 75 30 00, **A** (avec le UFA Georges Cormier, T. 01 64 75 30 00)
- ◆ **91 Dourdan** Lycée Alfred Kastler, T. 01 64 59 84 00, **A** (avec le CFA Versailles académie avenir apprentissage, T. 01 30 83 42 60)

**BTS Techniques physiques pour l'industrie et le laboratoire**

- ◆ **75 Paris (13<sup>e</sup>)** Lycée Pierre-Gilles de Gennes - Ecole nationale de chimie, physique et biologie, T. 01 44 08 06 50, **S**
- ◆ **78 Guyancourt** Lycée de Villaroy, T. 01 39 30 64 60, **A** (avec le CFA AFI 24 Ile-de-France, T. 01 49 67 03 00)
- ◆ **95 Saint-Ouen-l'Aumône** Lycée technologique Jean Perrin, T. 01 34 32 58 28, **S** ou **A**

**BTS Tourisme**

- **75 Paris (12<sup>e</sup>)** Institut supérieur privé Clorivière, T. 01 47 83 42 49, **S** (coût du cursus : 3996 euros)  
LV : Allemand, Anglais, Espagnol, Italien, Portugais
- ◆ **75 Paris (17<sup>e</sup>)** Ecole nationale de commerce, T. 01 44 85 85 00, **S**  
LV : Allemand, Anglais, Espagnol, Italien, Portugais, Russe
- **75 Paris (18<sup>e</sup>)** CFA Stephenson, T. 01 44 92 88 88, **A** (avec le CFA des métiers du tourisme, T. 01 48 77 53 83)  
LV : Allemand, Anglais, Espagnol, Italien
- **77 Emerainville** CFA UTEC Marne-la-Vallée hôtellerie-restauration, tourisme, T. 01 60 37 52 31, **A** (avec le CFA des métiers du tourisme, T. 01 48 77 53 83)  
LV : Allemand, Anglais, Espagnol
- **77 Ozoir-la-Ferrière** Lycée privé européen campus Sainte-Thérèse, T. 01 64 43 10 00, **A** (avec le CFA UTEC Marne-la-Vallée hôtellerie-restauration, tourisme, T. 01 60 37 52 31)  
LV : Allemand, Anglais, Espagnol, Italien
- **77 Provins** CFA UTEC Provins, T. 01 60 67 86 17, **A** (avec le CFA des métiers du tourisme, T. 01 48 77 53 83)  
LV : Anglais, Espagnol
- ◆ **77 Torcy** Lycée Jean Moulin, T. 01 60 37 38 70, **S**  
LV : Anglais, Chinois, Espagnol
- ◆ **78 Guyancourt** Lycée d'hôtellerie et de tourisme, T. 01 30 96 12 00, **S**  
LV : Allemand, Anglais, Espagnol
- **91 Brunoy** Lycée polyvalent Saint-Pierre, T. 01 60 47 99 99, **S** (coût du cursus : NC)  
LV : Allemand, Anglais, Espagnol
- **91 Evry** CFA Faculté des métiers de l'Essonne, T. 01 60 79 74 00, **A**  
LV : Anglais
- ◆ **92 Clichy** Lycée René Auffray, T. 01 49 68 90 00, **S**  
LV : Allemand, Anglais, Chinois, Espagnol
- ◆ **93 Epinay-sur-Seine** Lycée Jacques Feyder, T. 01 49 71 72 00, **S**  
LV : Allemand, Anglais, Espagnol
- **94 Vincennes** Lycée Gregor Mendel, T. 01 49 57 97 00, **S** (coût du cursus : 4054 euros)  
LV : Allemand, Anglais, Espagnol

**BTS Traitement des matériaux option A traitements thermiques**

- ◆ **75 Paris (19<sup>e</sup>)** Lycée Diderot, T. 01 40 40 36 36, **S**

**BTS Traitement des matériaux option B traitements de surfaces**

- ◆ **93 Montreuil** Lycée Condorcet, T. 01 48 57 50 63, **S**

**BTS Transport et prestations logistiques**

- ◆ **75 Paris (13<sup>e</sup>)** Section d'enseignement professionnel du lycée Jean Lurçat - Site Patay, T. 01 44 06 77 50, **S**  
LV : Allemand, Anglais, Espagnol
- ◆ **75 Paris (20<sup>e</sup>)** Lycée Martin Nadaud, T. 01 40 33 80 50, **S**  
LV : Anglais
- **78 Le Tremblay-sur-Mauldre** CFA des métiers du transport et de la logistique, T. 01 34 94 27 27, **A**  
LV : Anglais
- **92 Gennevilliers** CFA des métiers de la logistique AFT IFTIM, T. 01 41 47 97 00, **A**  
LV : Anglais
- **93 Saint-Denis** CFA Promotrans Ile-de-France, T. 01 55 87 25 50, **A**  
LV : Anglais

- **93 Tremblay-en-France** CFA CAMAS, T. 01 56 48 09 10, **A**  
LV : Anglais
- ◆ **93 Tremblay-en-France** Lycée polyvalent Léonard de Vinci, T. 01 41 51 19 20, **S** ou **A** (avec le CFA de l'Académie de Créteil, T. 01 57 02 67 74)  
LV : Anglais, Espagnol
- ◆ **95 Gonesse** Lycée René Cassin, T. 01 34 45 15 15, **S**  
LV : Anglais

**BTS Travaux publics**

- ◆ **75 Paris (15<sup>e</sup>)** Lycée du bâtiment et des travaux publics, T. 01 53 98 98 00, **S**
- ◆ **77 Provins** Lycée polyvalent les Pannevelles, T. 01 60 58 55 80, **S**
- ◆ **78 Porcheville** Lycée Lavoisier, T. 01 34 79 66 30, **S**
- **78 Trappes** CFM BTP Saint-Quentin-en-Yvelines, T. 01 30 16 12 28, **A**
- **91 Chilly-Mazarin** CFA CCIV Centre Gustave Eiffel, T. 01 69 74 15 50, **A**
- ◆ **92 Montrouge** Lycée professionnel Jean Monnet, T. 01 41 17 44 20, **A** (avec le CFA CCIV Centre Gustave Eiffel, T. 01 69 74 15 50)
- **94 Vincennes** Lycée Claude Nicolas Ledoux - EBTP, T. 01 48 08 11 21, **S** (coût du cursus : 1051 euros) ou **A** (avec le CFA de l'Académie de Créteil, T. 01 57 02 67 74)
- ◆ **94 Vitry-sur-Seine** Lycée polyvalent Adolphe Chérioux, T. 01 45 12 87 87, **S**

**DTS****DTS Imagerie médicale et radiologie thérapeutique (3 ans)**

- ◆ **75 Paris (13<sup>e</sup>)** Lycée Pierre-Gilles de Gennes - Ecole nationale de chimie, physique et biologie, T. 01 44 08 06 50, **S**
- ◆ **94 Créteil** Lycée Saint-Exupéry, T. 01 41 94 28 28, **S**
- ◆ **95 Franconville** Lycée Jean Monnet, T. 01 30 72 46 61, **S**

**BTSA****BTSA Agronomie : productions végétales**

- **78 Magnanville** Lycée agricole privé Sully, T. 01 34 77 27 00, **S** (coût du cursus : NC)

**BTSA Aménagements paysagers**

- **75 Paris (12<sup>e</sup>)** Lycée horticole de la ville de Paris - Ecole du Breuil, T. 01 53 66 14 00, **S** (coût du cursus : NC) ou **A** (avec le CFA des métiers de l'agriculture, T. 01 39 49 10 50)
- ◆ **77 Brie-Comte-Robert** Lycée Bougainville agriculture et paysage, T. 01 60 62 33 00, **S**
- **78 Jouy-en-Josas** TECOMAH, T. 01 39 67 12 00, **S** (coût du cursus : 3230 euros)
- ◆ **78 Saint-Germain-en-Laye** CFA des métiers de l'horticulture et du cheval, T. 01 30 87 18 30, **A**
- ◆ **78 Saint-Germain-en-Laye** Lycée agricole et horticole, T. 01 30 87 18 00, **S**
- ◆ **93 Montreuil** Lycée polyvalent des métiers de l'horticulture et du paysage, T. 01 48 70 41 10, **S** ou **A** (avec le CFA AH 77 Geoffrey Saint-Hilaire, T. 01 64 75 87 50)
- **93 Vaujours** Lycée du paysage et de l'environnement Fénelon, T. 01 49 63 62 17, **S** (coût du cursus : 2470 euros)

- **93 Vaujours** Lycée Fénelon, T. 01 49 63 62 00, **S** (coût du cursus : 1305 euros)

**BTSA Analyse, conduite et stratégie de l'entreprise agricole**

- ◆ **77 Brie-Comte-Robert** Lycée Bougainville agriculture et paysage, T. 01 60 62 33 00, **S**
- ◆ **78 Rambouillet** CFA du CEZ : Activités hippiques, agriculture, agroalimentaire et santé animale, T. 01 61 08 68 10, **A**
- **94 Boissy-Saint-Léger** CFA des courses hippiques, T. 01 45 69 23 43, **A**

**BTSA Développement, animation des territoires ruraux**

- ◆ **77 Brie-Comte-Robert** Lycée Bougainville agriculture et paysage, T. 01 60 62 33 00, **S**
- ◆ **77 Chailly-en-Brie** Lycée d'enseignement général, technologique et professionnel agricole La Bretonnière, T. 01 64 75 87 50, **S**

**BTSA Gestion et maîtrise de l'eau**

- ◆ **75 Paris (13<sup>e</sup>)** Lycée professionnel Nicolas-Louis Vauquelin, T. 01 40 70 00 60, **A** (avec le CFA Paris - Académie - Entreprises, T. 01 44 62 41 48)
- **78 Jouy-en-Josas** TECOMAH, T. 01 39 67 12 00, **S** (coût du cursus : 3230 euros)

**BTSA Gestion et protection de la nature**

- **78 Le Tremblay-sur-Mauldre** Centre horticole d'enseignement et de promotion, T. 01 34 87 99 09, **S** (coût du cursus : 4729 euros)

**BTSA Production horticole**

- ◆ **78 Saint-Germain-en-Laye** Lycée agricole et horticole, T. 01 30 87 18 00, **S**

**BTSA Productions animales**

- **78 Magnanville** Lycée agricole privé Sully, T. 01 34 77 27 00, **S** (coût du cursus : NC)

**BTSA Sciences et technologies des aliments spécialité aliments et processus technologiques**

- ◆ **78 Rambouillet** CFA du CEZ : Activités hippiques, agriculture, agroalimentaire et santé animale, T. 01 61 08 68 10, **A** (avec le CFA des industries alimentaires, T. 01 53 91 45 15)

**BTSA Technico-commercial spécialité animaux d'élevage et de compagnie**

- **78 Maule** Lycée professionnel agricole Le Buat, T. 01 30 90 82 10, **A** (avec le CFA des métiers de l'agriculture, T. 01 39 49 10 50)  
LV : Anglais

**BTSA Technico-commercial spécialité vins et spiritueux**

- **75 Paris (12<sup>e</sup>)** Institut supérieur privé Clorivière, T. 01 47 83 42 49, **A** (avec le CFA régional multiprofessionnel CERFAL, T. 01 40 52 28 70)  
LV : Anglais

## DMA

## DMA Art du bijou et du joyau

- ◆ 75 Paris (2<sup>e</sup>) CFA de la bijouterie joaillerie, T. 01 40 26 98 34, **A**
- ◆ 75 Paris (12<sup>e</sup>) Lycée-ESAA-Ecole Boule, T. 01 44 67 69 67, **S**

## DMA Arts de l'habitat option décors et mobiliers

- ◆ 75 Paris (12<sup>e</sup>) Lycée-ESAA-Ecole Boule, T. 01 44 67 69 67, **S**

## DMA Arts de l'habitat option ornements et objets

- ◆ 75 Paris (12<sup>e</sup>) Lycée-ESAA-Ecole Boule, T. 01 44 67 69 67, **S**

## DMA Arts de l'habitat option restauration de mobilier

- ◆ 75 Paris (12<sup>e</sup>) Lycée-ESAA-Ecole Boule, T. 01 44 67 69 67, **S**

## DMA Arts graphiques option gravure

- ◆ 75 Paris (13<sup>e</sup>) Ecole Estienne, T. 01 55 43 47 47, **S**

## DMA Arts graphiques option illustration

- ◆ 75 Paris (13<sup>e</sup>) Ecole Estienne, T. 01 55 43 47 47, **S**
- ◆ 75 Paris (18<sup>e</sup>) Lycée technologique d'Arts appliqués Auguste Renoir, T. 01 40 08 45 60, **S**

## DMA Arts graphiques option reliure dorure

- ◆ 75 Paris (13<sup>e</sup>) Ecole Estienne, T. 01 55 43 47 47, **S**

## DMA Arts graphiques option typographie

- ◆ 75 Paris (13<sup>e</sup>) Ecole Estienne, T. 01 55 43 47 47, **S**

## DMA Arts textiles et céramiques option arts textiles

- ◆ 75 Paris (3<sup>e</sup>) Ecole supérieure des arts appliqués Duperré, T. 01 42 78 59 09, **S**
- ◆ 92 Sèvres Lycée Jean-Pierre Vernant, T. 01 46 26 60 10, **S**
- ◆ 94 Nogent-sur-Marne Section générale et technologique du lycée professionnel La Source, T. 01 48 73 22 98, **S**

## DMA Arts textiles et céramiques option céramique artisanale

- ◆ 75 Paris (3<sup>e</sup>) Ecole supérieure des arts appliqués Duperré, T. 01 42 78 59 09, **S**
- ◆ 77 Congis-sur-Thérouanne Lycée Le Gué à Tresmes, T. 01 64 35 52 56, **S**
- ◆ 92 Sèvres Lycée Jean-Pierre Vernant, T. 01 46 26 60 10, **S**

## DMA Cinéma d'animation

- ◆ 75 Paris (6<sup>e</sup>) Lycée privé Sainte-Geneviève, T. 01 44 39 01 00, **S** (coût du cursus : 4230 euros)
- ◆ 75 Paris (13<sup>e</sup>) Ecole Estienne, T. 01 55 43 47 47, **S**

## DMA Costumier réalisateur

- ◆ 75 Paris (11<sup>e</sup>) Lycée Paul Poiret, T. 01 55 28 82 00, **S**
- ◆ 78 Sartrouville Lycée polyvalent Jules Verne, T. 01 61 04 13 00, **S**
- ◆ 94 Nogent-sur-Marne Section générale et technologique du lycée professionnel La Source, T. 01 48 73 22 98, **S**

## DMA Décor architectural option décor du mur

- ◆ 75 Paris (15<sup>e</sup>) Ecole nationale supérieure des arts appliqués et des métiers d'art - Olivier de Serres, T. 01 53 68 16 90, **S**
- ◆ 75 Paris (19<sup>e</sup>) LP du bâtiment Hector Guimard, T. 01 40 37 74 47, **S**

## DMA Décor architectural option matériaux de synthèse

- ◆ 75 Paris (15<sup>e</sup>) Ecole nationale supérieure des arts appliqués et des métiers d'art - Olivier de Serres, T. 01 53 68 16 90, **S**

## DMA Décor architectural option métal

- ◆ 75 Paris (15<sup>e</sup>) Ecole nationale supérieure des arts appliqués et des métiers d'art - Olivier de Serres, T. 01 53 68 16 90, **S**

## DMA Décor architectural option traitement plastique et de la transparence

- ◆ 75 Paris (15<sup>e</sup>) Ecole nationale supérieure des arts appliqués et des métiers d'art - Olivier de Serres, T. 01 53 68 16 90, **S**

## Mise à niveau pour BTS

## MAN aux diplômes des métiers d'art (DMA)

- ◆ 75 Paris (12<sup>e</sup>) Lycée-ESAA-Ecole Boule, T. 01 44 67 69 67, **S**

## MAN pour BTS à l'intention des bacs généraux et technologiques

- ◆ 75 Paris (13<sup>e</sup>) Lycée technique privé de l'école technique supérieure du laboratoire, T. 01 45 83 76 34, **S** (coût du cursus : 1200 euros)
- ◆ 94 Vincennes Lycée Claude Nicolas Ledoux - EBTP, T. 01 48 08 11 21, **S** (coût du cursus : 1051 euros)

## MAN pour BTS à l'intention des bacs pro

- ◆ 94 Vincennes Lycée Claude Nicolas Ledoux - EBTP, T. 01 48 08 11 21, **S** (coût du cursus : 901 euros)

## MAN BTS arts appliqués

- ◆ 75 Paris (3<sup>e</sup>) Ecole supérieure des arts appliqués Duperré, T. 01 42 78 59 09, **S**
- ◆ 75 Paris (6<sup>e</sup>) Lycée privé Sainte-Geneviève, T. 01 44 39 01 00, **S** (coût du cursus : 1950 euros)
- ◆ 75 Paris (11<sup>e</sup>) Lycée Paul Poiret, T. 01 55 28 82 00, **S**
- ◆ 75 Paris (12<sup>e</sup>) Lycée-ESAA-Ecole Boule, T. 01 44 67 69 67, **S**
- ◆ 75 Paris (13<sup>e</sup>) Ecole Estienne, T. 01 55 43 47 47, **S**
- ◆ 75 Paris (15<sup>e</sup>) Ecole nationale supérieure des arts appliqués et des métiers d'art - Olivier de Serres, T. 01 53 68 16 90, **S**
- ◆ 75 Paris (18<sup>e</sup>) Lycée technologique d'Arts appliqués Auguste Renoir, T. 01 40 08 45 60, **S**
- ◆ 75 Paris (19<sup>e</sup>) Lycée l'Initiative, T. 01 53 38 44 10, **S** (coût du cursus : 2700 euros)
- ◆ 77 Congis-sur-Thérouanne Lycée Le Gué à Tresmes, T. 01 64 35 52 56, **S**

- ◆ 77 Montereau-Fault-Yonne Lycée André Malraux, T. 01 64 70 71 71, **S**
- ◆ 91 Courcouronnes Lycée Georges Brassens, T. 01 69 47 54 70, **S**
- ◆ 92 Sèvres Lycée Jean-Pierre Vernant, T. 01 46 26 60 10, **S**
- ◆ 93 Montreuil Lycée Eugénie Cotton, T. 01 48 58 79 97, **S**
- ◆ 94 Nogent-sur-Marne Section générale et technologique du lycée professionnel La Source, T. 01 48 73 22 98, **S**
- ◆ 94 Vincennes Lycée Claude Nicolas Ledoux - EBTP, T. 01 48 08 11 21, **S** (coût du cursus : 1051 euros)
- ◆ 94 Vitry-sur-Seine Lycée polyvalent Adolphe Chérix, T. 01 45 12 87 87, **S**
- ◆ 95 Vauréal Lycée Camille Claudel, T. 01 34 21 18 93, **S**

## MAN section de technicien supérieur hôtellerie restauration

- ◆ 75 Paris (7<sup>e</sup>) Lycée privé Albert de Mun, T. 01 43 06 33 09, **S** (coût du cursus : 2060 euros)  
LV : Allemand, Anglais, Espagnol
- ◆ 75 Paris (14<sup>e</sup>) Lycée hôtelier Guillaume Tirel, T. 01 44 84 19 00, **S**  
LV : Allemand, Anglais, Espagnol
- ◆ 75 Paris (17<sup>e</sup>) CFA de la restauration et de l'hôtellerie, T. 01 42 12 62 12, **A**
- ◆ 75 Paris (17<sup>e</sup>) CFA des métiers de la table, du tourisme et de l'hôtellerie, T. 01 44 09 12 00, **A**  
LV : Allemand, Anglais, Espagnol, Italien
- ◆ 75 Paris (17<sup>e</sup>) Lycée Jean Drouant, T. 01 56 21 01 01, **S**  
LV : Allemand, Anglais, Espagnol
- ◆ 77 Congis-sur-Thérouanne Lycée Le Gué à Tresmes, T. 01 64 35 52 56, **S**  
LV : Allemand, Anglais, Espagnol
- ◆ 77 Emerainville CFA UTEC Marne-la-Vallée hôtellerie-restauration, tourisme, T. 01 60 37 52 31, **A**  
LV : Allemand, Anglais, Espagnol
- ◆ 78 Guyancourt Lycée d'hôtellerie et de tourisme, T. 01 30 96 12 00, **S**  
LV : Allemand, Anglais, Espagnol
- ◆ 78 Jouy-en-Josas TECOMAH, T. 01 39 67 12 00, **S** (coût du cursus : 5900 euros)
- ◆ 91 Brunoy Lycée polyvalent Saint-Pierre, T. 01 60 47 99 99, **S** (coût du cursus : NC)  
LV : Allemand, Anglais, Espagnol
- ◆ 92 Clichy Lycée René Auffray, T. 01 49 68 90 00, **S**  
LV : Allemand, Anglais, Espagnol
- ◆ 93 Dugny Lycée François Rabelais, T. 01 49 92 90 90, **S**  
LV : Allemand, Anglais, Espagnol

## MAN pour technicien supérieur P.T.S. (BTP)

- ◆ 94 Vincennes Lycée Claude Nicolas Ledoux - EBTP, T. 01 48 08 11 21, **S** (coût du cursus : 901 euros)

## ◆ Établissement public

- Établissement privé (privé sous contrat, reconnu ou consulaire)

Les coûts sont indiqués pour la totalité du cursus.

**S** Statut de l'étudiant «Scolaire» (formation temps plein)

**A** Statut de l'étudiant «Apprenti» (formation en apprentissage)

**NC** Non communiqué

Pour obtenir des informations concernant d'autres types d'établissements, consulter le site Internet de l'Onisep, [www.onisep.fr](http://www.onisep.fr).

Vous pouvez également vous renseigner dans un CIO (Centre d'information et d'orientation).

Les langues vivantes (LV) ne sont indiquées que pour les BTS où la maîtrise des langues est importante.

BTS : Brevet de technicien supérieur ; BSA : Brevet de technicien supérieur agricole ; CCI : Chambre de commerce et d'industrie ; CFA : Centre de formation d'apprentis ; DMA : Diplôme des métiers d'art ; DTS : Diplôme de technicien supérieur ; MAN : Mise à niveau ; LV : Langue vivante



# LES ÉCOLES SPÉCIALISÉES



© ISTOCKPHOTO

Info : page 10

## Les écoles spécialisées par domaines de formation [Index]

### ■ Architecture, art, artisanat

Architecture	p. 71
Architecture d'intérieur	p. 71
Art	p. 71
Artisanat d'art	p. 71
Arts de la mode	p. 71
Arts du spectacle	p. 71
Culture - Patrimoine	p. 72
Image - Son	p. 72
Industries et arts graphiques - Multimédia	p. 73

### ■ Bâtiment, travaux publics

Bâtiment	p. 73
Travaux publics - Équipement	p. 73

### ■ Commerce, gestion

Commerce - Vente	p. 73
Expertise comptable	p. 73
Gestion	p. 74

### ■ Droit, sécurité

Droit	p. 74
Sécurité	p. 74

### ■ Électronique, informatique, mécanique

Électronique - Aéronautique	p. 74
Informatique	p. 75
Mécanique - Maintenance	p. 75

### ■ Environnement, nature, biologie

Biologie - Chimie	p. 75
Paysage - Agriculture	p. 75

### ■ Hôtellerie, restauration, langues

Hôtellerie - Restauration	p. 75
Langues	p. 76

### ■ Paramédical

Préparation aux concours des écoles paramédicales	p. 76
Audioprothésiste	p. 77
Ergothérapeute	p. 77
Infirmier	p. 77
Manipulateur en électroradiologie médicale	p. 78
Masseur-kinésithérapeute	p. 78
Orthopédiste-orthésiste	p. 78
Orthophoniste	p. 78
Orthoptiste	p. 78
Ostéopathe	p. 78
Pédicure-Podologue	p. 78
Psychomotricien	p. 79
Technicien de laboratoire médical	p. 79
Autres formations paramédicales	p. 79

### ■ Social

Préparation aux concours des écoles du secteur social	p. 79
Assistant de service social	p. 79
Éducateur de jeunes enfants	p. 79
Éducateur spécialisé	p. 79
Autres formations sociales	p. 79

### ■ Soins, beauté

Esthétique - Coiffure	p. 79
Parfums	p. 80

### ■ Transport, logistique

p. 80

# Les écoles spécialisées

par domaines de formation et diplômes  
(CAP, Bac pro, formation d'écoles, etc)

[Adresses]

◆ **Établissement public**  
● **Établissement privé** (privé sous contrat, reconnu ou consulaire)

Les **coûts** sont indiqués pour la totalité du cursus.

**S** Statut de l'étudiant «**Scolaire**» (formation temps plein)  
**A** Statut de l'étudiant «**Apprenti**» (formation en apprentissage)

**NC** Non communiqué

Pour obtenir des informations concernant d'autres types d'établissements, consulter le site Internet de l'Onisep, [www.onisep.fr](http://www.onisep.fr). Vous pouvez également vous renseigner dans un CIO (Centre d'information et d'orientation).

Bac pro : Bac professionnel ; CAP : Certificat d'aptitude professionnelle ; CFA : Centre de formation d'apprentis ; CCI : Chambre de commerce et d'industrie ; CS : Certificat de spécialisation ; FCIL : Formation complémentaire d'initiative locale ; IFSI : Institut de formation en soins infirmiers ; LP : Lycée professionnel ; MC : Mention complémentaire.

## Architecture, art, artisanat

### Architecture

#### Diplôme d'architecte de l'ESA

● **75 Paris (14<sup>e</sup>)** Ecole spéciale d'architecture, T. 01 40 47 40 00 / 47, **S** (coût du cursus : 40800 euros)

#### Diplôme d'études en architecture (grade de licence)

- ◆ **75 Paris (6<sup>e</sup>)** Ecole nationale supérieure d'architecture Paris Malaquais, T. 01 55 04 56 50, **S**
- ◆ **75 Paris (13<sup>e</sup>)** Ecole nationale supérieure d'architecture de Paris Val-de-Seine, T. 01 72 69 63 00, **S**
- ◆ **75 Paris (19<sup>e</sup>)** Ecole nationale supérieure d'architecture de Paris Belleville, T. 01 53 38 50 00, **S**
- ◆ **75 Paris (19<sup>e</sup>)** Ecole nationale supérieure d'architecture Paris La Villette, T. 01 44 65 23 00, **S**
- ◆ **77 Champs-sur-Marne** Ecole nationale supérieure d'architecture de la ville et des territoires à Marne la Vallée, T. 01 60 95 84 00, **S**
- ◆ **78 Versailles** Ecole nationale supérieure d'architecture de Versailles, T. 01 39 07 40 00, **S**

#### Formation d'assistant en architecture

◆ **75 Paris (10<sup>e</sup>)** Ecole des ingénieurs de la ville de Paris, T. 01 56 02 61 20, **S**

### Architecture d'intérieur

#### Architecte d'intérieur - designer

● **75 Paris (14<sup>e</sup>)** Ecole Camondo, T. 01 43 35 44 28, **S** (coût du cursus : 37650 euros)

#### Diplôme d'architecture intérieure et de design produit

● **75 Paris (11<sup>e</sup>)** Ecole bleue, T. 01 45 89 31 32, **S** (coût du cursus : 36000 euros)

### Art

#### Année préparatoire à un certificat d'école d'art

- **75 Paris (5<sup>e</sup>)** L'Institut supérieur des arts appliqués (LISAA Graphisme, illustration et webdesign), T. 01 47 07 17 07, **S** (coût du cursus : 6800 euros)
- **75 Paris (11<sup>e</sup>)** Ecole bleue, T. 01 45 89 31 32, **S** (coût du cursus : 6600 euros)
- **75 Paris (14<sup>e</sup>)** Ecole Camondo, T. 01 43 35 44 28, **S** (coût du cursus : 5350 euros)

#### Année préparatoire aux concours des écoles supérieures d'art

- **75 Paris (11<sup>e</sup>)** Ecole d'art Maryse Eloy, T. 01 58 39 36 60, **S** (coût du cursus : 5800 euros)
- ◆ **92 Gennevilliers** Ecole municipale des beaux-arts - Galerie Edouard Manet, T. 01 40 85 67 40, **S**
- ◆ **92 Issy-les-Moulineaux** Les Arcades, T. 01 41 23 90 50, **S**
- ◆ **94 Ivry-sur-Seine** Ecole professionnelle supérieure d'arts graphiques, T. 01 56 20 24 70, **S**

#### Classe d'approfondissement en arts plastiques

- ◆ **93 Gagny** Lycée Gustave Eiffel, T. 01 43 02 80 36, **S**
- ◆ **94 Fontenay-sous-Bois** Lycée Pablo Picasso, T. 01 48 76 26 73, **S**

#### Diplôme de créateur industriel de l'ENSCI

◆ **75 Paris (11<sup>e</sup>)** Ecole nationale supérieure de création industrielle (ENSCI) Les Ateliers, T. 01 49 23 12 12 / 22, **S**

#### Diplôme national d'art (DNA) option art (3 ans)

- ◆ **95 Cergy** Ecole nationale supérieure d'arts Paris-Cergy, T. 01 30 30 54 44, **S**
- ◆ **Diplôme national supérieur d'art plastique (DNSAP)**
- ◆ **75 Paris (6<sup>e</sup>)** Ecole nationale supérieure des beaux-arts, T. 01 47 03 50 00, **S**

#### Diplôme national supérieur des arts décoratifs (ENSAD)

◆ **75 Paris (5<sup>e</sup>)** Ecole nationale supérieure des Arts Décoratifs, T. 01 42 34 97 00, **S**

### Artisanat d'art

#### CAP Art et techniques de la bijouterie-joaillerie option bijouterie-joaillerie (1 an)

◆ **75 Paris (12<sup>e</sup>)** Section d'enseignement professionnel de la bijouterie Nicolas Flamel, T. 01 44 67 69 67, **S**

#### CAP Arts de la reliure (1 an)

◆ **75 Paris (13<sup>e</sup>)** LP des arts graphiques et du livre Corvisart-Tolbiac - site Tolbiac, T. 01 53 62 81 50, **S**

#### CAP Décoration en céramique (1 an)

● **75 Paris (19<sup>e</sup>)** Section d'enseignement professionnel du lycée privé L'Initiative, T. 01 53 38 44 10, **S** (coût du cursus : 900 euros)

#### CAP Ebéniste (1 an)

- **75 Paris (11<sup>e</sup>)** CFA de l'Ecole d'ameublement de Paris La Bonne graine, T. 01 43 72 22 88, **A**
- ◆ **78 Poissy** Lycée Adrienne Bolland, T. 01 30 06 38 48, **S**

#### CAP Tapisserie-tapisserie d'ameublement en décor (1 an)

● **75 Paris (6<sup>e</sup>)** La fabrique - Les ateliers Grégoire, T. 01 49 54 28 04, **S** (coût du cursus : 5500 euros)

#### FCIL Peinture sur verre (1 an)

◆ **75 Paris (5<sup>e</sup>)** Section d'enseignement professionnel du lycée Lucas de Nehou, T. 01 56 81 25 90, **S**

#### FCIL Restauration de meubles anciens (1 an)

◆ **94 Choisy-le-Roi** Lycée professionnel Jacques Brel, T. 01 48 92 99 40, **S**

### Arts de la mode

#### CAP Maroquinerie (1 an)

● **78 Epône** CFA des Compagnons du Devoir du Tour de France, T. 01 30 95 94 04, **A**

#### CAP Métiers de la mode : chapelier-modiste (1 an)

◆ **94 Nogent-sur-Marne** Lycée professionnel la Source Val de beauté, T. 01 48 73 22 98, **S**

#### CAP Métiers de la mode - vêtement flou (1 an)

◆ **94 Nogent-sur-Marne** Section générale et technologique du lycée professionnel La Source, T. 01 48 73 22 98, **S**

#### FCIL Etude de modèle, vêtements de peau, fourrure et textile (1 an)

◆ **75 Paris (11<sup>e</sup>)** LP Turquetil, T. 01 43 70 20 13, **S**

#### FCIL Lingerie corsetterie balnéaire (1 an)

◆ **75 Paris (16<sup>e</sup>)** LP Octave Feuillet, T. 01 45 20 41 47, **S**

#### FCIL Lingerie Homewear (1 an)

◆ **75 Paris (10<sup>e</sup>)** LP Marie Laurencin, T. 01 44 52 16 16, **S**

#### FCIL Mode et accessoires (1 an)

◆ **75 Paris (16<sup>e</sup>)** LP Octave Feuillet, T. 01 45 20 41 47, **S**

#### FCIL Rénovation et entretien de costumes de théâtres (1 an)

◆ **94 Gentilly** Lycée professionnel Val de Bièvre, T. 01 49 86 99 29, **S**

#### FCIL Toiliiste patronnière (1 an)

◆ **75 Paris (11<sup>e</sup>)** Section d'enseignement professionnel du lycée Paul Poiret, T. 01 55 28 82 00, **S**

#### Styliste designer mode

● **75 Paris (9<sup>e</sup>)** ESMOD international, T. 01 44 83 81 50, **S** (coût du cursus : 30750 euros)

### Arts du spectacle

#### CAP Accessoiriste réalisateur (1 an)

- ◆ **75 Paris (15<sup>e</sup>)** Section d'enseignement professionnel du lycée Léonard de Vinci, T. 01 53 68 05 25, **S**
- ◆ **78 Sartrouville** Lycée polyvalent Jules Verne, T. 01 61 04 13 00, **S**

#### Année préparatoire au conservatoire national ou régional de musique

◆ **75 Paris (7<sup>e</sup>)** Institut national des jeunes aveugles, T. 01 44 49 35 35, **S** formation réservée aux étudiants déficients visuels

#### Année préparatoire supérieure au DNSP artiste de cirque

● **93 Rosny-sous-Bois** Ecole nationale des arts du cirque, T. 01 56 63 05 40, **S** (coût du cursus : NC)

#### Artiste danseur

● **75 Paris (16<sup>e</sup>)** CFA danse chant comédie, T. 01 45 01 92 06, **A**

#### Classe d'art dramatique (niveau III)

- ◆ **77 Noisiel** Conservatoire à rayonnement départemental du Val Maubuée, T. 01 60 05 76 35, **S**
- ◆ **91 Orsay** Conservatoire à rayonnement départemental d'Orsay, T. 01 69 28 72 07, **S**
- ◆ **92 Meudon** Conservatoire à rayonnement départemental de Meudon, T. 01 46 29 32 96, **S**
- ◆ **94 Saint-Maur-des-Fossés** Conservatoire à rayonnement régional de Saint-Maur, T. 01 48 83 14 67, **S**

#### Comédien professionnel

● **92 Asnières-sur-Seine** CFA des comédiens, T. 01 47 90 95 33, **A**

#### Diplôme de l'école supérieure du spectacle

● **75 Paris (11<sup>e</sup>)** Ecole supérieure du spectacle Au forum du mouvement, T. 01 48 06 68 01, **S** (coût du cursus : 17727 euros)

#### Diplôme de 2<sup>nd</sup> cycle supérieur de notation du mouvement du CNSMD de Paris

◆ **75 Paris (19<sup>e</sup>)** Conservatoire national supérieur de musique et de danse de Paris, T. 01 40 40 45 45, **S**

#### Diplôme d'Etat de professeur de danse option danse classique

- **75 Paris (8<sup>e</sup>)** Institut international de danse Janine Stanlowa, T. 01 45 62 88 99, **S** (coût du cursus : 5670 euros)
- **75 Paris (8<sup>e</sup>)** Universelle européenne de danse Paul et Yvonne Goubé, T. 01 45 62 23 16, **S** (coût du cursus : 4200 euros)
- **75 Paris (9<sup>e</sup>)** Ecole de formation professionnelle Rick-Odums, T. 01 53 32 77 00, **S** (coût du cursus : 8000 euros)

#### Diplôme d'Etat de professeur de danse option danse contemporaine

- **75 Paris (11<sup>e</sup>)** Studio Harmonic, T. 01 48 07 13 39, **S** (coût du cursus : 12580 euros)
- **75 Paris (18<sup>e</sup>)** Rencontres Internationales Danse Contemporaine, T. 01 42 64 77 71, **S** (coût du cursus : 10540 euros)

Écoles spécialisées par domaines de formation [Adresses]

**Diplôme d'Etat de professeur de danse option danse jazz**

● **75 Paris (9<sup>e</sup>)** Ecole de formation professionnelle Rick-Odums, T. 01 53 32 77 00, **S** (coût du cursus : 8000 euros)

● **75 Paris (11<sup>e</sup>)** Studio Harmonic, T. 01 48 07 13 39, **S** (coût du cursus : 12580 euros)

● **75 Paris (14<sup>e</sup>)** Espace Pléiade, T. 06 98 88 65 50, **S** (coût du cursus : 16500 euros)

**Diplôme d'Etat de professeur de musique**

◆ **92 Rueil-Malmaison** Centre de formation des enseignants de la musique, T. 01 41 96 20 00, **S**

**Diplôme d'études chorégraphiques**

◆ **91 Evry** Conservatoire à rayonnement départemental d'Evry Centre Essonne, T. 01 60 77 24 25, **S**

◆ **92 Boulogne-Billancourt** Conservatoire à rayonnement régional de Boulogne-Billancourt, T. 01 41 31 83 10, **S**

◆ **93 Aubervilliers** Conservatoire à rayonnement régional d'Aubervilliers - La Courneuve, T. 01 48 11 04 60, **S**

◆ **95 Cergy** Conservatoire à rayonnement régional de Cergy-Pontoise, T. 01 34 41 42 53, **S**

**Diplôme d'études musicales**

◆ **78 Mantes-la-Jolie** Conservatoire à rayonnement départemental de Mantes en Yvelines, T. 01 34 77 88 88, **S**

◆ **78 Saint-Germain-en-Laye** Conservatoire à rayonnement départemental Claude Debussy de Saint-Germain-en-Laye, T. 01 30 87 21 65, **S**

◆ **91 Evry** Conservatoire à rayonnement départemental d'Evry Centre Essonne, T. 01 60 77 24 25, **S**

◆ **91 Yerres** Conservatoire à rayonnement départemental de Yerres, T. 01 69 49 60 00, **S**

◆ **92 Boulogne-Billancourt** Conservatoire à rayonnement régional de Boulogne-Billancourt, T. 01 41 31 83 10, **S**

◆ **92 Gennevilliers** Conservatoire à rayonnement départemental de Gennevilliers, T. 01 40 85 64 71, **S**

◆ **92 Issy-les-Moulineaux** Conservatoire à rayonnement départemental d'Issy-les-Moulineaux, T. 01 41 09 99 30, **S**

◆ **93 Aubervilliers** Conservatoire à rayonnement régional d'Aubervilliers - La Courneuve, T. 01 48 11 04 60, **S**

◆ **94 Cachan** Conservatoire à rayonnement départemental de Cachan, T. 01 46 63 38 97, **S**

◆ **94 Fresnes** Conservatoire à rayonnement départemental du Val de Bièvre - Fresnes, T. 01 55 01 04 99, **S**

◆ **95 Cergy** Conservatoire à rayonnement régional de Cergy-Pontoise, T. 01 34 41 42 53, **S**

**Diplôme d'études théâtrales**

◆ **78 Saint-Germain-en-Laye** Conservatoire à rayonnement départemental Claude Debussy de Saint-Germain-en-Laye, T. 01 30 87 21 65, **S**

◆ **91 Evry** Ecole départementale de théâtre, T. 01 60 78 49 33, **S**

◆ **93 Aubervilliers** Conservatoire à rayonnement régional d'Aubervilliers - La Courneuve, T. 01 48 11 04 60, **S**

◆ **95 Cergy** Conservatoire à rayonnement régional de Cergy-Pontoise, T. 01 34 41 42 53, **S**

**Diplôme national d'orientation professionnelle d'art dramatique**

◆ **93 Bobigny** Conservatoire à rayonnement départemental de Bobigny, T. 01 48 31 16 62, **S**

◆ **94 Créteil** Conservatoire à rayonnement départemental de Créteil, T. 01 56 72 10 10, **S**

**Diplôme national d'orientation professionnelle de danse**

◆ **75 Paris (8<sup>e</sup>)** Conservatoire à rayonnement régional de Paris, T. 01 44 70 64 00, **S**

◆ **78 Versailles** Conservatoire à rayonnement régional de Versailles, T. 01 39 50 24 53, **S**

◆ **92 Meudon** Conservatoire à rayonnement départemental de Meudon, T. 01 46 29 32 96, **S**

◆ **93 Bobigny** Conservatoire à rayonnement départemental de Bobigny, T. 01 48 31 16 62, **S**

◆ **93 Montreuil** Conservatoire à rayonnement départemental de Montreuil, T. 01 48 57 17 59, **S**

◆ **94 Créteil** Conservatoire à rayonnement départemental de Créteil, T. 01 56 72 10 10, **S**

◆ **94 Saint-Maur-des-Fossés** Conservatoire à rayonnement régional de Saint-Maur, T. 01 48 83 14 67, **S**

**Diplôme national d'orientation professionnelle de musique**

◆ **75 Paris (8<sup>e</sup>)** Conservatoire à rayonnement régional de Paris, T. 01 44 70 64 00, **S**

◆ **78 Versailles** Conservatoire à rayonnement régional de Versailles, T. 01 39 50 24 53, **S**

◆ **91 Orsay** Conservatoire à rayonnement départemental d'Orsay, T. 01 69 28 72 07, **S**

◆ **92 Bourg-la-Reine** Conservatoire à rayonnement départemental de Bourg-la-Reine, T. 01 41 87 22 32, **S**

◆ **92 Meudon** Conservatoire à rayonnement départemental de Meudon, T. 01 46 29 32 96, **S**

◆ **92 Rueil-Malmaison** Conservatoire à rayonnement régional de Rueil-Malmaison, T. 01 47 49 74 45, **S**

◆ **92 Ville-d'Avray** Conservatoire à rayonnement départemental de Ville-d'Avray, T. 01 46 29 94 91, **S**

◆ **93 Aulnay-sous-Bois** Conservatoire à rayonnement départemental d'Aulnay-sous-Bois, T. 01 48 79 65 21, **S**

◆ **93 Bobigny** Conservatoire à rayonnement départemental de Bobigny, T. 01 48 31 16 62, **S**

◆ **93 Le Blanc-Mesnil** Conservatoire à rayonnement départemental de Blanc-Mesnil, T. 01 48 65 59 93, **S**

◆ **93 Le Raincy** Conservatoire à rayonnement départemental du Raincy, T. 01 43 02 08 41, **S**

◆ **93 Montreuil** Conservatoire à rayonnement départemental de Montreuil, T. 01 48 57 17 59, **S**

◆ **93 Pantin** Conservatoire à rayonnement départemental de Pantin, T. 01 49 15 40 23, **S**

◆ **93 Romainville** Conservatoire à rayonnement départemental de Romainville, T. 01 71 86 60 00, **S**

◆ **94 Créteil** Conservatoire à rayonnement départemental de Créteil, T. 01 56 72 10 10, **S**

◆ **94 L'Hay-les-Roses** Conservatoire à rayonnement départemental de L'Hay-les-Roses, T. 01 41 24 22 45, **S**

**◆ 94 Saint-Maur-des-Fossés**

Conservatoire à rayonnement régional de Saint-Maur, T. 01 48 83 14 67, **S**

◆ **95 Argenteuil** Conservatoire à rayonnement départemental d'Argenteuil, T. 01 39 61 70 01, **S**

**Diplôme national supérieur professionnel d'artiste de cirque**

● **93 Rosny-sous-Bois** Ecole nationale des arts du cirque, T. 01 56 63 05 40, **S** (coût du cursus : 0 euros)

● **93 Saint-Denis** CFA des arts du cirque de l'Académie Fratellini, T. 01 49 46 00 00, **A**

**Diplôme national supérieur professionnel de comédien**

◆ **75 Paris (1<sup>er</sup>)** Ecole supérieure d'art dramatique de Paris, T. 01 40 13 86 25, **S**

◆ **75 Paris (8<sup>e</sup>)** Pôle supérieur d'enseignement artistique Paris Boulogne-Billancourt, T. 01 44 90 78 08, **S**

*Cursus associé à la licence études théâtrales de l'université Sorbonne Nouvelle*

◆ **75 Paris (9<sup>e</sup>)** Conservatoire national supérieur d'art dramatique, T. 01 42 46 12 91, **S**

**Diplôme national supérieur professionnel de danseur**

◆ **75 Paris (8<sup>e</sup>)** Pôle supérieur d'enseignement artistique Paris Boulogne-Billancourt, T. 01 44 90 78 08, **S**

◆ **75 Paris (19<sup>e</sup>)** Conservatoire national supérieur de musique et de danse de Paris, T. 01 40 40 45 45, **S**

**Diplôme national supérieur professionnel de musicien**

◆ **75 Paris (8<sup>e</sup>)** Pôle supérieur d'enseignement artistique Paris Boulogne-Billancourt, T. 01 44 90 78 08, **S**

*Cursus associé à la licence musicologie de l'université Paris-Sorbonne*

◆ **75 Paris (19<sup>e</sup>)** Conservatoire national supérieur de musique et de danse de Paris, T. 01 40 40 45 45, **S**

● **77 Dammarie-les-Lys** Centre des musiques Didier Lockwood, T. 01 64 83 07 50, **S** (coût du cursus : 2100 euros)

◆ **93 Aubervilliers** Pôle d'enseignement supérieur de la musique de Seine-Saint-Denis Ile-de-France, T. 01 43 11 25 05, **S**

*Cursus associé à la licence musicologie de l'université Vincennes Saint-Denis*

**Jazz et musiques improvisées, spécialité interprétation (instrumental, vocal, jazz)**

● **77 Dammarie-les-Lys** Centre des musiques Didier Lockwood, T. 01 64 83 07 50, **S** (coût du cursus : 9200 euros)

**Régisseur spécialisé de spectacle option son**

● **93 Bagnolet** CFA du spectacle vivant et de l'audiovisuel, T. 01 48 97 25 16, **A**

**Régisseur spécialisé de spectacle option lumière**

● **93 Bagnolet** CFA du spectacle vivant et de l'audiovisuel, T. 01 48 97 25 16, **A**

**Régisseur spécialisé de spectacle option plateau**

● **93 Bagnolet** CFA du spectacle vivant et de l'audiovisuel, T. 01 48 97 25 16, **A**

**Culture - Patrimoine****MC Entretien des collections du patrimoine (1 an)**

◆ **75 Paris (13<sup>e</sup>)** LP des arts graphiques et du livre Corvisart-Tolbiac - site Tolbiac, T. 01 53 62 81 50, **S**

◆ **94 Nogent-sur-Marne** Lycée professionnel la Source Val de beauté, T. 01 48 73 22 98, **S**

**Bachelor médiation culturelle**

● **75 Paris (8<sup>e</sup>)** Ecole supérieure d'économie d'art et de communication, T. 01 47 70 23 83, **S** (coût du cursus : 19800 euros)

**Bachelor négociateur en objets d'art et de décoration**

● **75 Paris (8<sup>e</sup>)** Ecole supérieure d'économie d'art et de communication, T. 01 47 70 23 83, **S** (coût du cursus : 18390 euros)

**Diplôme de restaurateur du patrimoine (Institut national du patrimoine)**

◆ **93 Saint-Denis** Institut national du patrimoine (département des restaurateurs), T. 01 49 46 57 00, **S**

**Diplôme du premier cycle de l'Ecole du Louvre**

◆ **75 Paris (1<sup>er</sup>)** Ecole du Louvre, T. 01 55 35 18 00, **S**

**Responsable de promotion de biens et d'événements culturels**

● **75 Paris (16<sup>e</sup>)** L'école des métiers de la culture et du commerce de l'art - ICART, T. 01 53 67 94 00, **S** (coût du cursus : 21900 euros)

**1<sup>er</sup> cycle marché de l'art et expertise**

● **75 Paris (1<sup>er</sup>)** Institut d'études supérieures des arts (IESA), T. 01 42 86 57 01, **S** (coût du cursus : 20250 euros)

**1<sup>er</sup> cycle médiation et production culturelles**

● **75 Paris (1<sup>er</sup>)** Institut d'études supérieures des arts (IESA), T. 01 42 86 57 01, **S** (coût du cursus : 20250 euros)

**Image - Son****Année préparatoire aux métiers de l'audiovisuel**

◆ **91 Corbeil-Essonnes** Lycée Robert Doisneau, T. 01 60 88 81 81, **S**

**Diplôme d'études supérieures de réalisation (DESRA) option cinéma**

● **75 Paris (15<sup>e</sup>)** Ecole supérieure de réalisation audiovisuelle (ESRA), T. 01 44 25 25 25, **S** (coût du cursus : 22020 euros)

**Diplôme d'études supérieures de réalisation (DESRA) option image**

● **75 Paris (15<sup>e</sup>)** Ecole supérieure de réalisation audiovisuelle (ESRA), T. 01 44 25 25 25, **S** (coût du cursus : 22020 euros)

**Diplôme d'études supérieures de réalisation (DESRA) option montage**

● **75 Paris (15<sup>e</sup>)** Ecole supérieure de réalisation audiovisuelle (ESRA), T. 01 44 25 25 25, **S** (coût du cursus : 22020 euros)



**Diplôme d'études supérieures de réalisation (DESRA) option production**

● 75 Paris (15<sup>e</sup>) Ecole supérieure de réalisation audiovisuelle (ESRA), T. 01 44 25 25 25, S (coût du cursus : 22020 euros)

**Diplôme d'études supérieures de réalisation (DESRA) option vidéo**

● 75 Paris (15<sup>e</sup>) Ecole supérieure de réalisation audiovisuelle (ESRA), T. 01 44 25 25 25, S (coût du cursus : 22020 euros)

**Diplôme d'études supérieures des techniques du son (DESTS) option son audiovisuel**

● 75 Paris (15<sup>e</sup>) Ecole supérieure de réalisation audiovisuelle (ESRA), T. 01 44 25 25 25, S (coût du cursus : 22020 euros)

**Diplôme d'études supérieures des techniques du son (DESTS) option son musical**

● 75 Paris (15<sup>e</sup>) Ecole supérieure de réalisation audiovisuelle (ESRA), T. 01 44 25 25 25, S (coût du cursus : 22020 euros)

**Diplôme d'études supérieures des techniques du son (DESTS) option sonorisation**

● 75 Paris (15<sup>e</sup>) Ecole supérieure de réalisation audiovisuelle (ESRA), T. 01 44 25 25 25, S (coût du cursus : 22020 euros)

**Photographie prise de vue et post-production**

● 75 Paris (13<sup>e</sup>) Gobelins - l'école de l'image, T. 01 40 79 92 79, S (coût du cursus : 18600 euros)

**Industries et arts graphiques - Multimédia**

**BMA Graphisme et décor option décorateur de surfaces et volumes (2 ans)**

◆ 75 Paris (19<sup>e</sup>) LP du bâtiment Hector Guimard, T. 01 40 37 74 47, S

**BMA Graphisme et décor option graphiste en lettres et décors (sous réserve)**

◆ 78 Saint-Cyr-l'École Lycée professionnel Jean Perrin, T. 01 30 45 10 12, S

**FCIL Multimédia et maîtrise graphique (1 an)**

◆ 75 Paris (13<sup>e</sup>) LP des arts graphiques et du livre Corvisart-Tolbiac - site Corvisart, T. 01 44 08 65 00, S

**FCIL Opérateur de publicité assisté par ordinateur (1 an)**

◆ 77 La Rochette Lycée professionnel Benjamin Franklin, T. 01 64 83 50 77, S

**FCIL Section graphisme et communication visuelle (1 an)**

◆ 92 Boulogne-Billancourt Lycée Etienne Jules Marey, T. 01 46 05 01 26, S

**Concepteur en communication visuelle**

● 75 Paris (11<sup>e</sup>) Ecole d'art Maryse Eloy, T. 01 58 39 36 60, S (coût du cursus : 29920 euros)

◆ 94 Ivry-sur-Seine Ecole professionnelle supérieure d'arts graphiques, T. 01 56 20 24 70, S

**Concepteur et réalisateur de films d'animation (Gobelins)**

● 75 Paris (13<sup>e</sup>) Gobelins - l'école de l'image, T. 01 40 79 92 79, S (coût du cursus : 26000 euros)

**Concepteur réalisateur de contenus numériques option animation 2D**

● 75 Paris (15<sup>e</sup>) L'Institut supérieur des arts appliqués (LISAA animation 2D, animation 3D, jeux vidéo), T. 01 71 39 88 00, S (coût du cursus : 16200 euros)

**Diplôme d'études supérieures en film d'animation (DESFA)**

● 75 Paris (15<sup>e</sup>) Ecole supérieure de réalisation audiovisuelle (ESRA), T. 01 44 25 25 25, S (coût du cursus : 22020 euros)

**Intégrateur de médias interactifs**

● 93 Bagnole CFA des métiers de la communication visuelle et du multimédia Campus fonderie de l'image, T. 01 55 82 41 51, A

**Bâtiment, travaux publics**

**Bâtiment**

**CAP Maçon (1 an)**

● 92 Rueil-Malmaison BTP CFA Rueil-Malmaison, T. 01 47 32 02 81, A

**CAP Menuisier fabricant de menuiserie, mobilier et agencement (1 an)**

● 92 Gennevilliers CFA La Maison de l'apprentissage - CFI Gennevilliers, T. 01 55 65 42 00, A

● 93 Tremblay-en-France CFA INFA Paris Nord 2 (annexe), T. 01 48 63 12 80, A

**CAP Menuisier installateur (1 an)**

◆ 75 Paris (15<sup>e</sup>) Section d'enseignement professionnel du lycée Léonard de Vinci, T. 01 53 68 05 25, S

**MC Peinture décoration (1 an)**

● 94 Créteil CFA de la peinture, T. 01 41 78 52 60, A

**MC Technicien(ne) des services à l'énergie (1 an)**

● 94 Alfortville CFA Afanem (Fnas Fedene Snefcca), T. 01 43 53 51 85, A

**FCIL Agent de maîtrise dessin métré bois (1 an)**

◆ 75 Paris (15<sup>e</sup>) Section d'enseignement professionnel du lycée Léonard de Vinci, T. 01 53 68 05 25, S

**Technicien de maintenance en équipements de génie climatique**

● 94 Alfortville CFA Afanem (Fnas Fedene Snefcca), T. 01 43 53 51 85, A

**Technicien supérieur d'exploitation en génie climatique**

● 94 Alfortville CFA Afanem (Fnas Fedene Snefcca), T. 01 43 53 51 85, A

**Travaux publics - Equipement**

**Conducteur des travaux publics et technicien de bureau d'études**

● 94 Cachan Ecole spéciale des travaux publics du bâtiment et de l'industrie, T. 01 49 08 56 50, S (coût du cursus : NC) ou A (avec le CFA AGEFA PME Ile-de-France, T. 01 49 03 71 20)

**Conducteur technicien des travaux du bâtiment**

● 94 Cachan Ecole spéciale des travaux publics du bâtiment et de l'industrie, T. 01 49 08 56 50, S (coût du cursus : 4905 euros) ou A (avec le CFA AGEFA PME Ile-de-France, T. 01 49 03 71 20)

**Commerce, gestion**

**Commerce, vente**

**CAP Fleuriste (1 an)**

● 75 Paris (19<sup>e</sup>) CFA de l'école des fleuristes de Paris, T. 01 53 38 60 60, A

◆ 78 Saint-Germain-en-Laye CFA des métiers de l'horticulture et du cheval, T. 01 30 87 18 30, A

● 94 Saint-Maur-des-Fossés CFA de la Chambre des métiers et de l'artisanat du Val-de-Marne, T. 01 49 76 50 30, A

**Bac pro Accueil - relation clients et usagers (1 an)**

● 78 Sartrouville Lycée Jean-Paul II, T. 01 39 57 10 95, A (avec le CFA des métiers de La Poste - Ile-de-France, T. 01 41 58 67 50)

● 94 Cachan Lycée professionnel du Foyer de Cachan, T. 01 45 46 70 01, A (avec le CFA des métiers de La Poste - Ile-de-France, T. 01 41 58 67 50)

**Bac pro Commerce (1 an)**

◆ 75 Paris (15<sup>e</sup>) LP Claude Anthime Corbon, T. 01 48 28 56 37, A (avec le CFA Paris - Académie - Entreprises, T. 01 44 62 41 48)

**Bac pro Vente (prospection, négociation, suivi de clientèle) (1 an)**

◆ 78 Versailles Lycée professionnel Jacques Prévert, T. 01 39 07 28 40, S

**BP Libraire (2 ans)**

● 93 Montreuil CFA de la librairie, T. 01 41 72 79 79, A

**MC Assistance, conseil, vente à distance (1 an)**

● 91 Massy CFA des métiers de l'aérien, T. 01 64 47 74 33, A

**FCIL Décorateur merchandiser (1 an)**

◆ 75 Paris (3<sup>e</sup>) LP Abbé Grégoire site Turbigo, T. 01 48 87 45 34, S

**Bachelor marketing, commerce et stratégies digitales**

● 75 Paris (6<sup>e</sup>) IPAG Business School, T. 01 53 63 36 00, S (coût du cursus : 18000 euros)

**Bachelor of Arts in Business Administration**

● 75 Paris (16<sup>e</sup>) Institut supérieur de gestion, T. 01 56 26 26 26, S (coût du cursus : 23700 euros)

**Conseiller(e) services en électrodomestique et multimédia**

● 92 Clichy CFA Ducretet, T. 01 47 30 74 30, A

**Décorateur merchandiser**

● 75 Paris (17<sup>e</sup>) La fabrique - Merchandising, T. 01 55 65 52 44, S (coût du cursus : 11000 euros) ou A (avec le CFA CCIV IFA Adolphe Chauvin, T. 01 30 75 38 38)

**Diplôme de responsable du marketing et du développement commercial (bachelor IDRAC)**

● 75 Paris (17<sup>e</sup>) Institut de recherche et d'action commerciale, T. 01 44 40 80 40, S (coût du cursus : 20700 euros)

**INSEEC Bachelor**

● 75 Paris (10<sup>e</sup>) Institut des hautes études économiques et commerciales, T. 01 42 09 98 39, S (coût du cursus : 15750 euros)

**Responsable marketing et commercial**

● 75 Paris (12<sup>e</sup>) Ecole supérieure de gestion et commerce international - Pôle ESG, T. 01 55 25 46 27, S (coût du cursus : 20650 euros)

**Vendeur conseil en chauffage, sanitaire et climatisation (niveau IV)**

● 94 Alfortville CFA Afanem (Fnas Fedene Snefcca), T. 01 43 53 51 85, A

**Vendeur conseiller commercial (réseau Négoventis)**

● 77 Meaux CFA UTEC Meaux, T. 01 60 09 82 53, A

**Vendeur de l'électrodomestique et du multimédia**

● 92 Clichy CFA Ducretet, T. 01 47 30 74 30, A

**Expertise comptable**

**Diplôme de comptabilité et de gestion**

◆ 75 Paris (2<sup>e</sup>) Institut national des techniques économiques et comptables, T. 01 40 27 25 38, S ou A (avec le CFA SUP 2000, T. 01 43 53 68 00)

◆ 75 Paris (3<sup>e</sup>) Lycée Turgot, T. 01 53 01 14 10, S

● 75 Paris (7<sup>e</sup>) Lycée privé Albert de Mun, T. 01 43 06 33 09, S (coût du cursus : 2020 euros)

◆ **Établissement public**

● **Établissement privé** (privé sous contrat, reconnu ou consulaire)

Les coûts sont indiqués pour la totalité du cursus.

S Statut de l'étudiant «Scolaire» (formation temps plein)

A Statut de l'étudiant «Apprenti» (formation en apprentissage)

NC Non communiqué

Pour obtenir des informations concernant d'autres types d'établissements, consulter le site Internet de l'Onisep, www.onisep.fr. Vous pouvez également vous renseigner dans un CIO (Centre d'information et d'orientation).

Bac pro : Bac professionnel ; CAP : Certificat d'aptitude professionnelle ; CFA : Centre de formation d'apprentis ; CCI : Chambre de commerce et d'industrie ; CS : Certificat de spécialisation ; FCIL : Formation complémentaire d'initiative locale ; IFSI : Institut de formation en soins infirmiers ; LP : Lycée professionnel ; MC : Mention complémentaire.

- **75 Paris (8<sup>e</sup>)** ENOES - Ecole de l'expertise comptable et de l'audit, T. 01 45 62 80 59, **S** (coût du cursus : 16440 euros)
- **75 Paris (10<sup>e</sup>)** ICS Bégué, T. 01 48 07 73 50, **S** (coût du cursus : 16770 euros)
- **75 Paris (11<sup>e</sup>)** CFA de l'institut supérieur des techniques avancées d'administration et de management, T. 01 43 41 72 50, **A**
- **75 Paris (13<sup>e</sup>)** Lycée privé Le Rebours, T. 01 55 43 28 88, **S** (coût du cursus : 5850 euros)
- ◆ **75 Paris (17<sup>e</sup>)** CFA public Bessières, T. 01 78 09 88 62, **A**
- ◆ **75 Paris (17<sup>e</sup>)** Ecole nationale de gestion, T. 01 44 85 85 00, **S**
- **75 Paris (18<sup>e</sup>)** ACE - CFA pour l'expertise comptable, T. 01 49 21 43 40, **A**
- **77 Meaux** Lycée technologique Jean Rose - secteur tertiaire, sanitaire et social, T. 01 60 09 88 50, **A** (avec le CFA régional multiprofessionnel CERFAL, T. 01 40 52 28 70)
- ◆ **77 Melun** Lycée polyvalent Léonard de Vinci, T. 01 60 56 60 60, **S**
- **78 Montigny-le-Bretonneux** L'Institut des études comptables, T. 01 39 44 99 47, **S** (coût du cursus : 11610 euros)
- **78 Rambouillet** CFA Ecole Supérieure des Systèmes de Management ESSYM, T. 01 34 83 95 78, **A**
- **78 Versailles** Lycée Notre-Dame du Grandchamp, T. 01 39 24 12 80, **S** (coût du cursus : 6630 euros) ou **A** (avec le CFA régional multiprofessionnel CERFAL, T. 01 40 52 28 70)
- ◆ **91 Corbeil-Essonnes** Lycée Robert Doisneau, T. 01 60 88 81 81, **S**
- **91 Massy** CFA Faculté des métiers de l'Essonne - site de Massy, T. 01 69 19 46 00, **A**
- ◆ **92 Sèvres** Lycée Jean-Pierre Vernant, T. 01 46 26 60 10, **S**
- ◆ **93 Aulnay-sous-Bois** Lycée Voillaume, T. 01 48 19 31 93, **S**
- **93 Montreuil** Lycée technique ORT Daniel Mayer, T. 01 49 88 46 50, **S** (coût du cursus : 7200 euros)
- ◆ **94 Cachan** Lycée Maximilien Sorre, T. 01 47 40 49 60, **S**
- ◆ **94 Le Perreux-sur-Marne** Lycée Paul Doumer, T. 01 43 24 05 80, **S**
- **94 Saint-Maur-des-Fossés** Lycée Teilhard de Chardin, T. 01 48 89 66 66, **S** (coût du cursus : 6330 euros) ou **A** (avec le CFA régional multiprofessionnel CERFAL, T. 01 40 52 28 70)
- ◆ **95 Argenteuil** Lycée Georges Braque, T. 01 39 96 50 50, **S**
- **95 Margency** Lycée Notre-Dame de Bury, T. 01 34 27 38 00, **S** (coût du cursus : NC)

#### Formation de contrôleur des finances publiques

- ◆ **93 Noisy-le-Grand** Ecole nationale des finances publiques (ENFIP), T. 01 57 33 88 22, **S**

## Gestion

#### Assistant de gestion

- ◆ **93 Saint-Denis** CFA CNAM Ile-de-France, T. 01 58 80 83 61, **A**

#### Assistant(e) de direction

- **78 Montigny-le-Bretonneux** CFA IFA Robert Delorozoy, T. 01 30 48 80 00, **A**

- **95 Enghien-les-Bains** CFA GESCIA - Site d'Enghien-les-Bains, T. 01 30 10 80 95, **A**

#### BA (Hons) International Business

- **75 Paris (6<sup>e</sup>)** IPAG Business School, T. 01 53 63 36 00, **S** (coût du cursus : 25250 euros)

#### Bachelor Business

- **75 Paris (10<sup>e</sup>)** Ecole supérieure de commerce et de marketing, T. 01 80 97 66 70, **S** (coût du cursus : NC)

#### Bachelor business et management (ISG)

- **75 Paris (16<sup>e</sup>)** Institut supérieur de gestion, T. 01 56 26 26 26, **S** (coût du cursus : 26160 euros)

#### Bachelor communication

- **75 Paris (10<sup>e</sup>)** Ecole supérieure de commerce et de marketing, T. 01 80 97 66 70, **S** (coût du cursus : NC)

#### Bachelor de l'INSAM

- **75 Paris (7<sup>e</sup>)** Paris ESLSCA Business School, T. 01 45 51 32 59, **S** (coût du cursus : 22500 euros)

#### Bachelor gestion et comptabilité

- **75 Paris (11<sup>e</sup>)** Ecole supérieure de gestion et finance - Pôle ESG, T. 01 40 09 09 57, **S** (coût du cursus : 20150 euros)

#### Bachelor gestion finance

- **75 Paris (10<sup>e</sup>)** ICS Bégué, T. 01 48 07 73 50, **S** (coût du cursus : 15000 euros)

#### Bachelor in Business

- **75 Paris (17<sup>e</sup>)** Institut supérieur de commerce, T. 01 40 53 99 99, **S** (coût du cursus : 20550 euros)

#### Bachelor responsable projet et développement d'activités

- **75 Paris (12<sup>e</sup>)** Institut de formation aux affaires et à la gestion, T. 01 46 59 20 76, **S** (coût du cursus : 19060 euros)

#### Bachelor tourisme hôtellerie

- **75 Paris (12<sup>e</sup>)** Ecole supérieure de gestion et commerce international - Pôle ESG, T. 01 55 25 46 27, **S** (coût du cursus : 20650 euros)

#### Chargé de la gestion et de l'activité commerciale de l'entreprise

- **77 Avon** CFA UTEC Avon-Fontainebleau, T. 01 60 72 74 00, **A**

#### Classe préparatoire ISG

- **75 Paris (16<sup>e</sup>)** Institut supérieur de gestion, T. 01 56 26 26 26, **S** (coût du cursus : 16060 euros)

#### Diplôme d'études supérieures en commerce et entrepreneuriat (programme bachelor)

- **75 Paris (15<sup>e</sup>)** Novancia Business School Paris, T. 01 55 65 50 88, **S** (coût du cursus : 22800 euros) ou **A** (avec le CFA Novancia Business School Paris, T. 01 55 65 44 88)

#### Entrepreneur de petite entreprise

- **77 Meaux** CFA de la Chambre de métiers et de l'artisanat - annexe de Meaux, T. 01 60 09 03 63, **A**
- **77 Saint-Germain-Laval** CFA I.M.A. des Deux Fleuves (institut des métiers de l'artisanat), T. 01 64 79 27 20, **A**
- **94 Saint-Maur-des-Fossés** CFA de la Chambre de métiers et de l'artisanat du Val de Marne, T. 01 49 76 50 30, **A**

#### Gestionnaire d'affaires immobilières d'entreprises

- **75 Paris (15<sup>e</sup>)** Ecole supérieure des professions immobilières, T. 01 45 67 20 82, **S** (coût du cursus : 20970 euros)

#### Gestionnaire d'unité commerciale option généraliste ou spécialisée (réseau Négoventis)

- **77 Meaux** CFA UTEC Meaux, T. 01 60 09 82 53, **A**
- **91 Evry** CFA Faculté des métiers de l'Essonne, T. 01 60 79 74 00, **A**

#### Responsable de la communication (ESGCI)

- **75 Paris (12<sup>e</sup>)** Ecole supérieure de gestion et commerce international - Pôle ESG, T. 01 55 25 46 27, **S** (coût du cursus : 20650 euros)

#### Responsable en marketing, commercialisation et gestion (EGC)

- **78 Saint-Germain-en-Laye** CFA Sup de V CCI Paris Ile-de-France - site du Bel Air, T. 01 39 10 78 78, **A**

## Droit, sécurité

### Droit

#### FCIL Préparation aux concours administratifs de catégories B et C (1 an)

- ◆ **94 Champigny-sur-Marne** Section d'enseignement professionnel du lycée polyvalent Marx Dormoy, T. 01 45 16 69 00, **S**

#### Diplôme de juriste linguiste

- **75 Paris (6<sup>e</sup>)** Institut de management et de communication interculturels, T. 01 42 22 33 16, **S** (coût du cursus : NC)

#### Double cursus droit-gestion ESDHEM

- **92 Courbevoie** SKEMA Business School, T. 01 41 16 74 61, **S** (coût du cursus : 22900 euros) ou **A** (avec le CFA SACEF, T. 01 78 09 88 51)

### Sécurité

#### FCIL sécurité incendie (1 an)

- ◆ **95 Ermont** Lycée professionnel Gustave Eiffel, T. 01 34 14 17 32, **S**

#### Cadet de la République de la police nationale

- ◆ **75 Paris (12<sup>e</sup>)** LP Théophile Gautier, T. 01 43 07 12 10, **S**
- ◆ **91 Draveil** Lycée professionnel Nadar, T. 01 69 40 38 10, **S**
- ◆ **92 Courbevoie** Lycée professionnel Paul Painlevé, T. 01 46 91 96 80, **S**

## Electronique, informatique, mécanique

### Electronique - Aéronautique

#### Bac pro Aéronautique option systèmes (1 an)

- **91 Massy** CFA des métiers de l'aérien, T. 01 64 47 74 33, **A**
- **Bac pro Electrotechnique, énergie, équipements communicants (1 an)**
- **78 Mantes-la-Ville** CFA de l'Aforp, T. 01 30 92 31 11, **A**
- **92 Asnières-sur-Seine** CFA AFORP site d'Asnières-sur-Seine, T. 01 41 32 22 80, **A** (avec le CFA CCIV Centre Gustave Eiffel, T. 01 69 74 15 50)
- **92 Issy-les-Moulineaux** CFA AFORP, T. 01 41 46 09 10, **A**
- **93 Drancy** CFA AFORP, T. 01 43 11 10 76, **A**

#### Bac pro Systèmes électroniques numériques (1 an)

- **78 Mantes-la-Ville** CFA de l'Aforp, T. 01 30 92 31 11, **A**
- **92 Issy-les-Moulineaux** CFA AFORP, T. 01 41 46 09 10, **A**

#### MC Aéronautique option avionique (1 an)

- ◆ **91 Cerny** Lycée professionnel Alexandre Denis, T. 01 64 57 60 22, **S**
- **91 Massy** CFA des métiers de l'aérien, T. 01 64 47 74 33, **A**

#### MC Aéronautique option avions à moteurs à pistons (1 an)

- ◆ **91 Cerny** Lycée professionnel Alexandre Denis, T. 01 64 57 60 22, **S**

#### MC Aéronautique option avions à moteurs à turbines (1 an)

- ◆ **91 Cerny** Lycée professionnel Alexandre Denis, T. 01 64 57 60 22, **S**
- **91 Massy** CFA des métiers de l'aérien, T. 01 64 47 74 33, **A**

#### MC Technicien en énergies renouvelables option A : énergie électrique (1 an)

- **75 Paris (4<sup>e</sup>)** CFA Ecole de travail - ORT, T. 01 44 54 31 80, **A**
- **75 Paris (6<sup>e</sup>)** Section d'enseignement professionnel du lycée privé Saint-Nicolas, T. 01 42 22 83 60, **S** (coût du cursus : NC)
- ◆ **75 Paris (11<sup>e</sup>)** LP Marcel Deprez, T. 01 56 98 47 00, **S**
- ◆ **77 Melun** Section d'enseignement professionnel du lycée polyvalent Léonard de Vinci, T. 01 60 56 60 60, **S**
- **77 Nangis** CFA du bâtiment et des travaux publics de Nangis, T. 01 60 58 54 10, **A**
- ◆ **92 Bagneux** Lycée professionnel Léonard de Vinci, T. 01 40 92 79 80, **S**
- **93 Bobigny** CFA Campus des métiers et de l'entreprise, T. 01 41 83 38 38, **A**
- **93 Noisy-le-Grand** CFA du bâtiment AFOBAT, T. 01 43 05 04 76, **A**
- ◆ **95 Ermont** Lycée professionnel Gustave Eiffel, T. 01 34 14 17 32, **S**

**MC Technicien en énergies renouvelables option B : énergie thermique (1 an)**

- **75 Paris (4<sup>e</sup>)** CFA Ecole de travail - ORT, T. 01 44 54 31 80, **A**
- ◆ **75 Paris (14<sup>e</sup>)** Section d'enseignement professionnel du lycée Raspail, T. 01 40 52 73 00, **S**
- **77 Ocquerre** CFA du bâtiment et des travaux publics d'Ocquerre, T. 01 60 61 52 61, **A**
- **95 Saint-Prix** CFA Saint-Jean, T. 01 34 16 49 07, **A**

**Technicien services en audiovisuel et électrodomestique**

- **92 Clichy** CFA Ducretet, T. 01 47 30 74 30, **A**

**Technicien services en électronique grand public**

- **92 Clichy** CFA Ducretet, T. 01 47 30 74 30, **A**

**Informatique**

**Bachelor in Computer Science**

- **94 Le Kremlin-Bicêtre** Ecole pour l'informatique et les techniques avancées, T. 01 44 08 01 01, **S** (coût du cursus : NC)

**Bachelor Management and Information Technology**

- ◆ **91 Evry Télécom** Ecole de management, T. 01 60 76 46 21, **S**

**Chef de projet logiciel et réseaux**

- **75 Paris (19<sup>e</sup>)** Ecole supérieure de génie informatique (ESGI) - Réseau GES, T. 01 44 68 11 47, **S** (coût du cursus : 17800 euros)

**Expert en informatique et systèmes d'information (SUPINFO)**

- **75 Paris (10<sup>e</sup>)** SUPINFO - Ecole supérieure d'informatique de Paris, T. 01 53 35 97 00, **S** (coût du cursus : 30500 euros)

**Gestionnaire en maintenance et support informatique**

- **92 Nanterre** CFA CESFA informatique, T. 01 55 17 80 00, **A**

**Maintien informatique et réseaux**

- **75 Paris (10<sup>e</sup>)** CFA IGS poly-informatique, T. 01 53 38 81 30, **A**

**Technicien réseaux et services très haut débit**

- **78 Aubergenville** CFA Institut du tertiaire, du développement durable et de l'éco-construction - site d'Aubergenville, T. 01 30 90 54 00, **A**

**Mécanique - Maintenance**

**CAP Peinture en carrosserie (1 an)**

- ◆ **78 La Celle-Saint-Cloud** Lycée professionnel Lucien René Duchesne, T. 01 30 08 10 60, **A** (avec le CFA des métiers de l'automobile AFORPA, T. 01 78 64 90 16)
- **91 Savigny-sur-Orge** CFA AFORPA Gaspard Monge, T. 01 69 05 47 43, **A**
- **94 Saint-Maurice** CFA AFORPA Jean-Claude Andrieu, T. 01 41 79 16 90, **A**

- **95 Argenteuil** CFA du GARAC Ecole nationale des professions de l'automobile T. 01 34 34 37 40, **A**
- **95 Villiers-le-Bel** IMA du CFA de la Chambre des métiers et de l'artisanat du Val d'Oise, T. 01 34 29 46 70, **A**

**Bac pro Maintenance des équipements industriels (1 an)**

- **78 Mantes-la-Ville** CFA de l'Aforp, T. 01 30 92 31 11, **A**
- **93 Drancy** CFA AFORP, T. 01 43 11 10 76, **A**

**Bac pro Maintenance des véhicules option C motocycles (1 an)**

- **93 Le Bourget** CFA des métiers du cycle et du motocycle, T. 01 49 92 10 47, **A**

**Bac pro Technicien d'usinage (1 an)**

- **78 Mantes-la-Ville** CFA de l'Aforp, T. 01 30 92 31 11, **A**
- **93 Drancy** CFA AFORP, T. 01 43 11 10 76, **A**

**Bac pro Technicien en chaudronnerie industrielle (1 an)**

- **78 Mantes-la-Ville** CFA de l'Aforp, T. 01 30 92 31 11, **A**
- **93 Drancy** CFA AFORP, T. 01 43 11 10 76, **A**

**Bac pro Technicien outilleur (1 an)**

- **93 Drancy** CFA AFORP, T. 01 43 11 10 76, **A**

**MC Maquettes et prototypes (1 an)**

- ◆ **92 Malakoff** Lycée professionnel Louis Girard, T. 01 46 42 63 84, **S**
- ◆ **95 Vauréal** Lycée Camille Claudel, T. 01 34 21 18 93, **S**

**MC Technicien(ne) ascensoriste (service et modernisation) (1 an)**

- ◆ **75 Paris (12<sup>e</sup>)** LP Chennevière Malézieux, T. 01 43 45 61 30, **S**
- ◆ **77 Varennes-sur-Seine** Lycée professionnel Gustave Eiffel, T. 01 64 70 52 80, **S**
- ◆ **78 Trappes** Lycée professionnel Louis Blériot, T. 01 30 51 88 18, **S** ou **A** (avec le CFA académique en mouvement, T. 01 41 40 07 95)
- ◆ **91 Longjumeau** Lycée des Métiers Jean Perrin, T. 01 69 09 19 73, **S**
- ◆ **93 Noisy-le-Sec** Lycée professionnel Théodore Monod, T. 01 41 83 09 50, **S**
- ◆ **93 Saint-Denis** Section d'enseignement professionnel du lycée Jean-Baptiste de la Salle, T. 01 55 87 45 00, **S** (coût du cursus : NC)

- ◆ **94 Villeneuve-Saint-Georges** Lycée François Arago, T. 01 45 10 87 00, **S**
- ◆ **94 Villeneuve-Saint-Georges** Section d'enseignement professionnel du lycée François Arago, T. 01 45 10 87 00, **S**

- ◆ **95 Eaubonne** Lycée Louis Armand, T. 01 34 06 10 30, **S**

**FCIL Intervenant en chaudronnerie, tuyauterie, soudage (1 an)**

- ◆ **77 Varennes-sur-Seine** Lycée professionnel Gustave Eiffel, T. 01 64 70 52 80, **S**

**FCIL Maintenance navale en milieu subaquatique (1 an)**

- ◆ **78 Conflans-Sainte-Honorine** Lycée Simone Weil, T. 01 39 19 88 26, **S**

**FCIL Mécanicien de compétition (1 an)**

- ◆ **77 Coulommiers** Section d'enseignement professionnel du lycée polyvalent Georges Cormier, T. 01 64 75 30 00, **S**

**FCIL Préparation des motocycles de compétition (niveau IV) (1 an)**

- ◆ **94 Choisy-le-Roi** Lycée professionnel Jacques Brel, T. 01 48 92 99 40, **S**

**FCIL Robinetterie et maintenance nucléaire (1 an)**

- ◆ **77 Montereau-Fault-Yonne** Lycée André Malraux, T. 01 64 70 71 71, **S**

**Technicien aéronautique d'exploitation**

- **91 Massy** CFA des métiers de l'aérien, T. 01 64 47 74 33, **A**

**Environnement, nature, biologie**

**Biologie, chimie**

**Bac pro Procédés de la chimie, de l'eau et des papiers-cartons (1 an)**

- ◆ **75 Paris (13<sup>e</sup>)** Lycée professionnel Nicolas-Louis Vauquelin, T. 01 40 77 00 60, **A** (avec le CFA AFI 24 Ile-de-France, T. 01 49 67 03 00)

**Bachelor of biotechnology**

- **94 Villejuif** Institut Sup'Biotech de Paris, T. 01 44 08 00 66, **S** (coût du cursus : 19912 euros)

**Paysage-agriculture**

**CS Arrosage intégré (1 an)**

- ◆ **78 Saint-Germain-en-Laye** CFA des métiers de l'horticulture et du cheval, T. 01 30 87 18 30, **A**

**CS Conduite de productions en agriculture biologique et commercialisation (1 an)**

- ◆ **77 Brie-Comte-Robert** Lycée Bougainville agriculture et paysage, T. 01 60 62 33 00, **A** (avec le CFA AH 77 Geoffroy Saint-Hilaire, T. 01 64 75 87 50)

**CS Constructions paysagères (1 an)**

- ◆ **78 Saint-Germain-en-Laye** CFA des métiers de l'horticulture et du cheval, T. 01 30 87 18 30, **A**
- ◆ **92 Meudon** Lycée professionnel horticole Saint-Philippe, T. 01 46 23 62 65, **A** (avec le CFA ADAFA, T. 01 39 49 10 50)

**CS Education et travail des jeunes équidés (1 an)**

- ◆ **78 Rambouillet** CFA du CEZ : Activités hippiques, agriculture, agroalimentaire et santé animale, T. 01 61 08 68 10, **A**

**CS Jardinier de golf et entretien de sols sportifs engazonnés (1 an)**

- ◆ **77 Brie-Comte-Robert** Lycée Bougainville agriculture et paysage, T. 01 60 62 33 00, **A** (avec le CFA AH 77 Geoffroy Saint-Hilaire, T. 01 64 75 87 50)

**Hôtellerie, restauration, langues**

**Hôtellerie - Restauration**

**CAP Boulanger (1 an)**

- **75 Paris (6<sup>e</sup>)** Ferrandi, l'école française de gastronomie, T. 01 49 54 28 00, **A** (avec le CFA Ferrandi, T. 01 49 54 28 00)

**CAP Charcutier-traiteur (1 an)**

- **75 Paris (19<sup>e</sup>)** CFA des métiers de la gastronomie, T. 01 42 39 19 64, **A**

**CAP Chocolatier-confiseur (1 an)**

- ◆ **91 Etioles** Lycée professionnel Châteaude Coudraies, T. 01 69 89 21 21, **S**

**CAP Cuisine (1 an)**

- **75 Paris (6<sup>e</sup>)** Ferrandi, l'école française de gastronomie, T. 01 49 54 28 00, **S** (coût du cursus : 7800 euros)
- **75 Paris (17<sup>e</sup>)** CFA de la restauration et de l'hôtellerie, T. 01 42 12 62 12, **A**
- **75 Paris (17<sup>e</sup>)** CFA des métiers de la table, du tourisme et de l'hôtellerie, T. 01 44 09 12 00, **A**
- ◆ **75 Paris (18<sup>e</sup>)** CFA Hôtelier public Belliard, T. 01 40 25 93 93, **A**

- **75 Paris (19<sup>e</sup>)** CFA des métiers de la gastronomie, T. 01 42 39 19 64, **A**

- ◆ **77 Congis-sur-Thérouanne** CFA Alexis Tingaud, T. 01 64 35 52 56, **A**

- **78 Versailles** CFA de la Chambre de métiers et de l'artisanat des Yvelines, T. 01 39 55 15 23, **A**

- **93 Villepinte** CFA CEFAA site Villepinte, T. 01 49 63 42 42, **A**

**CAP Pâtissier (1 an)**

- **75 Paris (6<sup>e</sup>)** Ferrandi, l'école française de gastronomie, T. 01 49 54 28 00, **S** (coût du cursus : 7500 euros)
- **75 Paris (17<sup>e</sup>)** CFA de la restauration et de l'hôtellerie, T. 01 42 12 62 12, **A**
- **75 Paris (17<sup>e</sup>)** CFA des métiers de la table, du tourisme et de l'hôtellerie, T. 01 44 09 12 00, **A**

◆ **Établissement public**

- **Établissement privé** (privé sous contrat, reconnu ou consulaire)

Les coûts sont indiqués pour la totalité du cursus.

- S** Statut de l'étudiant «Scolaire» (formation temps plein)

- A** Statut de l'étudiant «Apprenti» (formation en apprentissage)

**NC** Non communiqué

Pour obtenir des informations concernant d'autres types d'établissements, consulter le site Internet de l'Onisep, www.onisep.fr. Vous pouvez également vous renseigner dans un CIO (Centre d'information et d'orientation).  
Bac pro : Bac professionnel ; CAP : Certificat d'aptitude professionnelle ; CFA : Centre de formation d'apprentis ; CCI : Chambre de commerce et d'industrie ; CS : Certificat de spécialisation ; FCIL : Formation complémentaire d'initiative locale ; IFSI : Institut de formation en soins infirmiers ; LP : Lycée professionnel ; MC : Mention complémentaire.

Écoles spécialisées par domaines de formation [Adresses]



- **75 Paris (19<sup>e</sup>)** CFA des métiers de la gastronomie, T. 01 42 39 19 64, **A**
- **78 Versailles** CFA de la Chambre de métiers et de l'artisanat des Yvelines, T. 01 39 55 15 23, **A**
- ◆ **91 Étioilles** Lycée professionnel Château des Coudraies, T. 01 69 89 21 21, **S**

#### CAP Restaurant (1 an)

- **75 Paris (17<sup>e</sup>)** CFA de la restauration et de l'hôtellerie, T. 01 42 12 62 12, **A**
- ◆ **77 Congis-sur-Thérouanne** CFA Alexis Tingaud, T. 01 64 35 52 56, **A**
- **93 Villepinte** CFA CEFAA site Villepinte, T. 01 49 63 42 42, **A**

#### MC Accueil réception (1 an)

- ◆ **75 Paris (14<sup>e</sup>)** Section d'enseignement professionnel du lycée hôtelier Guillaume Tirel, T. 01 44 84 19 00, **S**
- **75 Paris (18<sup>e</sup>)** CFA Stephenson, T. 01 44 92 88 88, **A**
- **77 Emerainville** CFA UTEC Marne-la-Vallée hôtellerie-restauration, tourisme, T. 01 60 37 52 31, **A**
- ◆ **78 Guyancourt** Lycée d'hôtellerie et de tourisme, T. 01 30 96 12 00, **A** (avec le CFA Trajectoire, T. 01 30 96 12 35)
- **93 Villepinte** CFA CEFAA site Villepinte, T. 01 49 63 42 42, **A**

#### MC Cuisinier en desserts de restaurant (1 an)

- **75 Paris (7<sup>e</sup>)** Section d'enseignement professionnel du lycée privé Albert de Mun, T. 01 43 06 33 09, **S** (coût du cursus : NC)
- **75 Paris (17<sup>e</sup>)** CFA des métiers de la table, du tourisme et de l'hôtellerie, T. 01 44 09 12 00, **A**
- ◆ **75 Paris (17<sup>e</sup>)** Section d'enseignement professionnel du lycée Jean Drouant, T. 01 56 21 01 01, **S**
- ◆ **75 Paris (18<sup>e</sup>)** CFA Hôtelier public Belliard, T. 01 40 25 93 93, **A**
- **75 Paris (19<sup>e</sup>)** CFA des métiers de la gastronomie, T. 01 42 39 19 64, **A**
- ◆ **77 Congis-sur-Thérouanne** CFA Alexis Tingaud, T. 01 64 35 52 56, **A**
- **77 Emerainville** CFA UTEC Marne-la-Vallée hôtellerie-restauration, tourisme, T. 01 60 37 52 31, **A**
- ◆ **77 Savigny-le-Temple** Lycée professionnel Antonin Carême, T. 01 64 41 92 93, **S**
- ◆ **78 Guyancourt** Lycée d'hôtellerie et de tourisme, T. 01 30 96 12 00, **S**
- ◆ **93 Dugny** Section d'enseignement professionnel du lycée polyvalent François Rabelais, T. 01 49 92 90 90, **S**
- **93 Villepinte** CFA CEFAA site Villepinte, T. 01 49 63 42 42, **A**
- ◆ **94 Sucy-en-Brie** Section d'enseignement professionnel du lycée polyvalent Montaleau, T. 01 45 90 25 13, **S**
- **95 Cergy** CFA de la Chambre de métiers et de l'artisanat du Val d'Oise, T. 01 34 35 80 30, **A**

#### MC Employé barman (1 an)

- **75 Paris (6<sup>e</sup>)** Ferrandi, l'école française de gastronomie, T. 01 49 54 28 00, **A** (avec le CFA Ferrandi, T. 01 49 54 28 00)
- ◆ **75 Paris (18<sup>e</sup>)** CFA public de la restauration et de l'hôtellerie - Belliard, T. 01 40 25 93 93, **A**
- ◆ **75 Paris (18<sup>e</sup>)** LP hôtelier, T. 01 40 25 93 93, **S**
- **77 Emerainville** CFA UTEC Marne-la-Vallée hôtellerie-restauration, tourisme, T. 01 60 37 52 31, **A**

- ◆ **78 Guyancourt** Lycée d'hôtellerie et de tourisme, T. 01 30 96 12 00, **S**
- ◆ **92 Saint-Cloud** Lycée Alberto Santos Dumont, T. 01 41 12 02 50, **S**
- ◆ **93 Dugny** Section d'enseignement professionnel du lycée polyvalent François Rabelais, T. 01 49 92 90 90, **S**
- **93 Villepinte** CFA CEFAA site Villepinte, T. 01 49 63 42 42, **A**
- ◆ **94 Sucy-en-Brie** Section d'enseignement professionnel du lycée polyvalent Montaleau, T. 01 45 90 25 13, **S**
- ◆ **95 Eragny** Lycée Auguste Escoffier, T. 01 34 02 40 80, **S**

#### MC Employé traiteur (1 an)

- **75 Paris (6<sup>e</sup>)** Ferrandi, l'école française de gastronomie, T. 01 49 54 28 00, **A** (avec le CFA Ferrandi, T. 01 49 54 28 00)
- **75 Paris (19<sup>e</sup>)** CFA des métiers de la gastronomie, T. 01 42 39 19 64, **A**
- ◆ **92 Antony** Lycée professionnel Théodore Monod, T. 01 46 11 46 71, **A** (avec le CFA académique en mouvement, T. 01 41 40 07 95)
- **93 Villepinte** CFA CEFAA site Villepinte, T. 01 49 63 42 42, **A**
- ◆ **94 Sucy-en-Brie** Section d'enseignement professionnel du lycée polyvalent Montaleau, T. 01 45 90 25 13, **S**
- ◆ **94 Vitry-sur-Seine** UFA François Rabelais, T. 01 45 73 61 50, **A**
- ◆ **95 Eragny** Lycée Auguste Escoffier, T. 01 34 02 40 80, **S**
- **95 Saint-Gratien** INHAC, T. 01 34 05 17 60, **A**

#### MC Organisateur de réceptions (1 an)

- ◆ **78 Mantes-la-Ville** Lycée Camille Claudel, T. 01 34 97 92 10, **A** (avec le CFA académique en mouvement, T. 01 41 40 07 95)
- ◆ **78 Mantes-la-Ville** Section d'enseignement professionnel du lycée Camille Claudel, T. 01 34 97 92 10, **A** (avec le CFA TRAJECTOIRE, T. 01 30 96 12 35)
- ◆ **92 Clichy** Lycée René Auffray, T. 01 49 68 90 00, **S**
- ◆ **93 Dugny** Section d'enseignement professionnel du lycée polyvalent François Rabelais, T. 01 49 92 90 90, **S**

#### MC Sommellerie (1 an)

- **75 Paris (7<sup>e</sup>)** Section d'enseignement professionnel du lycée privé Albert de Mun, T. 01 43 06 33 09, **S** (coût du cursus : NC)
- **75 Paris (17<sup>e</sup>)** CFA de la restauration et de l'hôtellerie, T. 01 42 12 62 12, **A**
- **77 Emerainville** CFA UTEC Marne-la-Vallée hôtellerie-restauration, tourisme, T. 01 60 37 52 31, **A**
- ◆ **91 Étioilles** Lycée professionnel Château des Coudraies, T. 01 69 89 21 21, **S**
- ◆ **94 Sucy-en-Brie** Section d'enseignement professionnel du lycée polyvalent Montaleau, T. 01 45 90 25 13, **S**
- **95 Saint-Gratien** INHAC, T. 01 34 05 17 60, **A**

#### FCIL Mobilité internationale (hôtellerie-restauration) (1 an)

- ◆ **78 Guyancourt** Lycée d'hôtellerie et de tourisme, T. 01 30 96 12 00, **S**

#### Manager de restaurant

- **75 Paris (6<sup>e</sup>)** Ferrandi, l'école française de gastronomie, T. 01 49 54 28 00, **S** (coût du cursus : 23400 euros)

#### Restaurateur

- **75 Paris (6<sup>e</sup>)** Ferrandi, l'école française de gastronomie, T. 01 49 54 28 00, **S** (coût du cursus : 23400 euros)

## Langues

#### Diplôme de traducteur

- **75 Paris (6<sup>e</sup>)** Institut de management et de communication interculturels, T. 01 42 22 33 16, **S** (coût du cursus : NC) ou **A** (avec le CFA régional multiprofessionnel CERFAL, T. 01 40 52 28 70)

## Paramédical

## Préparation aux concours des écoles paramédicales

#### Année de mise à niveau avant la première année commune aux études de santé

- ◆ **93 Bobigny** UFR de santé médecine biologie humaine - Léonard de Vinci, T. 01 48 38 76 76, **S**

#### Classe préparatoire aux concours d'entrée dans les formations paramédicales (niveau post bac)

- **75 Paris (7<sup>e</sup>)** Institut de formation en masso-kinésithérapie Valentin Haüy, T. 01 44 49 27 27, **S**  
*Formation réservée aux étudiants déficients visuels*
- ◆ **Préparation aux concours** : kinésithérapeute
- **75 Paris (8<sup>e</sup>)** Lycée privé la Plaine Monceau, T. 01 43 87 54 05, **S** (coût du cursus : 1659 euros)
- ◆ **Préparation aux concours** : infirmier
- **75 Paris (9<sup>e</sup>)** Ecole supérieure de masseurs-kinésithérapeutes et pédicures Danhier, T. 01 48 74 62 87, **S** (coût du cursus : 3000 euros)
- ◆ **Préparation aux concours** : kinésithérapeute, pédicure podologue
- **75 Paris (13<sup>e</sup>)** Lycée polyvalent privé Notre-Dame (Saint-Vincent-de-Paul), T. 01 45 80 77 90, **S** (coût du cursus : 1820 euros)
- ◆ **Préparation aux concours** : infirmier
- ◆ **75 Paris (13<sup>e</sup>)** UPMC Pitié-Salpêtrière Préparation aux formations paramédicales, T. 01 40 77 95 77, **S**
- ◆ **Préparation aux concours** : ergothérapeute, kinésithérapeute, manipulateur d'électroradiologie médicale, orthophoniste, pédicure podologue, psychomotricien, technicien en analyses biomédicales
- **75 Paris (14<sup>e</sup>)** Institut de formation en soins infirmiers - hôpital Saint-Joseph, T. 01 44 12 35 23, **S** (coût du cursus : 1500 euros)
- ◆ **Préparation aux concours** : infirmier
- **75 Paris (15<sup>e</sup>)** Fondation EFOM Boris Dolto, T. 01 45 58 56 56, **S** (coût du cursus : 3500 euros)
- ◆ **Préparation aux concours** : ergothérapeute, kinésithérapeute, pédicure podologue, psychomotricien
- **75 Paris (15<sup>e</sup>)** Institut de formation en masso-kinésithérapie Saint-Michel, T. 01 56 08 35 40, **S** (coût du cursus : 3400 euros)
- ◆ **Préparation aux concours** : kinésithérapeute, pédicure podologue

- **75 Paris (15<sup>e</sup>)** Assas Prépa kiné, T. 01 48 56 28 54, **S** (coût du cursus : 4790 euros)

#### Préparation aux concours : kinésithérapeute

- ◆ **77 Melun** Institut de formation en soins infirmiers du centre hospitalier Marc Jacquet, T. 01 64 71 62 36, **S**
- ◆ **Préparation aux concours** : infirmier
- **78 Le Mesnil-Saint-Denis** Institut formation en soins infirmiers - Institut national Marcel Rivière, T. 01 39 38 79 60, **S** (coût du cursus : 890 euros)
- ◆ **Préparation aux concours** : infirmier
- ◆ **78 Poissy** Institut de formation de manipulateurs d'électroradiologie médicale, T. 01 39 27 47 33, **S**
- ◆ **Préparation aux concours** : manipulateur d'électroradiologie médicale
- **78 Versailles** Lycée des Châtaigniers, T. 01 39 55 95 04, **S** (coût du cursus : 1150 euros)
- ◆ **Préparation aux concours** : infirmier
- **92 Châtenay-Malabry** Lycée Sophie Barat, T. 01 41 13 47 00, **S** (coût du cursus : 1850 euros)
- ◆ **Préparation aux concours** : ergothérapeute, kinésithérapeute, manipulateur d'électroradiologie médicale, pédicure podologue, psychomotricien, technicien en analyses biomédicales
- **92 Levallois-Perret** Institut de formation en soins infirmiers institut hospitalier franco britannique, T. 01 47 59 59 11, **S** (coût du cursus : 1500 euros)
- ◆ **Préparation aux concours** : infirmier
- **93 Aubervilliers** Centre de formation Louise Couvé, T. 01 48 11 49 30, **S** (coût du cursus : 1155 euros)
- ◆ **Préparation aux concours** : infirmier
- ◆ **93 Neuilly-sur-Marne** Institut de formation interhospitalier Théodore Simon, T. 01 49 44 36 00, **S**
- ◆ **Préparation aux concours** : infirmier
- **93 Romainville** Institut régional de formation sanitaire et sociale de la Croix-Rouge, T. 01 41 60 21 30, **S** (coût du cursus : 1880 euros)
- ◆ **Préparation aux concours** : infirmier
- ◆ **93 Villetaneuse** UFR des lettres, des sciences de l'Homme et des sociétés, T. 01 49 40 38 04, **S**
- ◆ **Préparation aux concours** : orthophoniste
- **94 Saint-Maur-des-Fossés** Lycée Teilhard de Chardin, T. 01 48 89 66 66, **S** (coût du cursus : 2590 euros)
- ◆ **Préparation aux concours** : infirmier
- **94 Villejuif** Centre Liliane et Paul Guinot, T. 01 46 78 01 00, **S**  
*Formation réservée aux étudiants déficients visuels*
- ◆ **Préparation aux concours** : kinésithérapeute
- ◆ **94 Villejuif** Institut de formation en soins infirmiers de l'hôpital Paul Guiraud, T. 01 42 11 71 38, **S**
- ◆ **Préparation aux concours** : infirmier
- ◆ **95 Moisselles** Institut de formation en soins infirmiers de l'hôpital Roger Prévot, T. 01 39 35 66 39, **S**
- ◆ **Préparation aux concours** : infirmier
- **95 Pontoise** Lycée Notre-Dame de la Compassion, T. 01 34 41 61 00, **S** (coût du cursus : 1288 euros)
- ◆ **Préparation aux concours** : infirmier
- **95 Sarcelles** Fondation Léonie Chaptal, T. 01 39 90 58 45, **S** (coût du cursus : 995 euros)
- ◆ **Préparation aux concours** : infirmier

## Audioprothésiste

### Diplôme d'Etat d'audioprothésiste

◆ **75 Paris (3<sup>e</sup>)** Centre de préparation au diplôme d'Etat d'audioprothésiste, T. 01 40 27 22 55, **S**

## Ergothérapeute

### Diplôme d'Etat d'ergothérapeute

● **75 Paris (20<sup>e</sup>)** ADERE Institut de formation en ergothérapie, T. 01 43 67 15 70, **S** (coût du cursus : 15300 euros)

Partenariat avec l'Université Pierre et Marie Curie, après une PACES

◆ **78 Les Mureaux** Campus formation du centre hospitalier intercommunal Meulan-les Mureaux, T. 01 30 91 84 62, **S** ou **A** (avec le CFA des métiers de la santé et de la solidarité, T. 01 45 61 17 89)

Partenariat avec l'Université Versailles Saint-Quentin-en-Yvelines après une PACES

◆ **94 Créteil** Institut de formation en ergothérapie, T. 01 45 17 16 05, **S** ou **A** (avec le CFA des métiers de la santé et de la solidarité, T. 01 45 61 17 89)

Partenariat avec l'Université Paris Est Créteil Val-de-Marne après une PACES, STAPS, Sciences et technologies

## Infirmier

### Diplôme d'Etat d'infirmier

◆ **75 Paris (10<sup>e</sup>)** Institut de formation en soins infirmiers Saint-Louis (AP), T. 01 42 49 99 71, **S** ou **A** (avec le CFA des métiers de la santé et de la solidarité, T. 01 45 61 17 89)

◆ **75 Paris (12<sup>e</sup>)** Institut de formation en soins infirmiers - hôpital Saint-Antoine (AP), T. 01 71 97 02 03, **S** ou **A** (avec le CFA des métiers de la santé et de la solidarité, T. 01 45 61 17 89)

● **75 Paris (12<sup>e</sup>)** Institut de formation en soins infirmiers les Diaconesses, T. 01 43 41 41 41, **S** (coût du cursus : 2346 euros)

◆ **75 Paris (13<sup>e</sup>)** Institut de formation en soins infirmiers - hôpital Pitié-Salpêtrière (AP), T. 01 42 16 07 10, **S** ou **A** (avec le CFA des métiers de la santé et de la solidarité, T. 01 45 61 17 89)

◆ **75 Paris (14<sup>e</sup>)** Institut de formation en soins infirmiers - hôpital Cochin-La Rochefoucauld (AP), T. 01 43 27 74 86, **S** ou **A** (avec le CFA des métiers de la santé et de la solidarité, T. 01 45 61 17 89)

● **75 Paris (14<sup>e</sup>)** Institut de formation en soins infirmiers - hôpital Saint-Joseph, T. 01 44 12 35 23, **S** (coût du cursus : 2400 euros) ou **A** (avec le CFA des métiers de la santé et de la solidarité, T. 01 45 61 17 89)

◆ **75 Paris (14<sup>e</sup>)** Institut de formation en soins infirmiers Virginie Olivier CH Sainte-Anne, T. 01 45 65 88 36, **S**

● **75 Paris (14<sup>e</sup>)** Institut régional de formation sanitaire et sociale de la Croix-Rouge, T. 01 44 43 58 00, **S** (coût du cursus : 2850 euros) ou **A** (avec le CFA des métiers de la santé et de la solidarité, T. 01 45 61 17 89)

◆ **75 Paris (18<sup>e</sup>)** Institut de formation en soins infirmiers Bichat Claude Bernard (AP), T. 01 44 85 28 00, **S** ou **A** (avec le CFA des métiers de la santé et de la solidarité, T. 01 45 61 17 89)

◆ **75 Paris (18<sup>e</sup>)** Institut de formation en soins infirmiers Lycée Rabelais, T. 01 53 09 13 08, **S**

◆ **75 Paris (20<sup>e</sup>)** Institut de formation en soins infirmiers Tenon (AP), T. 01 43 79 92 00, **S** ou **A** (avec le CFA des métiers de la santé et de la solidarité, T. 01 45 61 17 89)

◆ **77 Coulommiers** Institut de formation en soins infirmiers hôpital Abel Leblanc, T. 01 64 65 73 11, **S**

◆ **77 Fontainebleau** Institut de formation en soins infirmiers du Centre Hospitalier, T. 01 60 74 10 29, **S** ou **A** (avec le CFA des métiers de la santé et de la solidarité, T. 01 45 61 17 89)

◆ **77 Meaux** Institut de formation en soins infirmiers du centre hospitalier, T. 01 64 35 21 50, **S**

◆ **77 Melun** Institut de formation en soins infirmiers du centre hospitalier Marc Jacquet, T. 01 64 71 62 36, **S**

◆ **77 Montereau-Fault-Yonne** Institut de formation en soins infirmiers du centre hospitalier, T. 01 64 31 64 26, **S** ou **A** (avec le CFA des métiers de la santé et de la solidarité, T. 01 45 61 17 89)

◆ **77 Provins** Institut de formation en soins infirmiers du centre hospitalier Léon-Binet, T. 01 64 60 40 80, **S**

◆ **77 Serris** Institut de formation en soins infirmier du centre hospitalier, T. 01 60 95 78 67, **S**

● **78 Le Mesnil-Saint-Denis** Institut formation en soins infirmiers - Institut national Marcel Rivière, T. 01 39 38 79 60, **S** (coût du cursus : 7511 euros) ou **A** (avec le CFA des métiers de la santé et de la solidarité, T. 01 45 61 17 89)

◆ **78 Les Mureaux** Campus formation du centre hospitalier intercommunal Meulan-les Mureaux, T. 01 30 91 84 62, **S** ou **A** (avec le CFA des métiers de la santé et de la solidarité, T. 01 45 61 17 89)

● **78 Mantes-la-Jolie** Institut régional de formation sanitaire et sociale de la Croix-Rouge, T. 01 30 33 59 49, **S** (coût du cursus : 2850 euros)

◆ **78 Rambouillet** Institut de formation en soins infirmiers - Centre hospitalier, T. 01 34 83 77 01, **S**

◆ **78 Saint-Germain-en-Laye** Institut de formation en soins infirmiers - CHI Poissy St Germain, T. 01 39 27 42 91, **S**

◆ **78 Versailles** Institut de formation en soins infirmiers CH Versailles, T. 01 39 63 93 38, **S**

◆ **91 Corbeil-Essonnes** Institut de formation en soins infirmiers CH Sud francilien, T. 01 69 22 84 00, **S**

◆ **91 Epinay-sur-Orge** Institut de formation en soins infirmiers, T. 01 69 25 43 16, **S**

◆ **91 Étampes** Institut de formation en soins infirmiers et CH Barthélemy Durand, T. 01 69 92 52 71, **S**

◆ **91 Longjumeau** Institut de formation en soins infirmiers - Centre hospitalier général, T. 01 64 54 32 89, **S** ou **A** (avec le CFA des métiers de la santé et de la solidarité, T. 01 45 61 17 89)

◆ **91 Orsay** Institut de formation en soins infirmiers - Centre hospitalier d'Orsay, T. 01 69 29 76 22, **S**

◆ **92 Boulogne-Billancourt** Institut de formation en soins infirmiers - hôpital Ambroise Paré (AP), T. 01 49 09 57 46, **S** ou **A** (avec le CFA des métiers de la santé et de la solidarité, T. 01 45 61 17 89)

◆ **92 Clamart** Institut de formation en soins infirmiers - hôpital Antoine Bécrière (AP), T. 01 45 37 45 11, **S** ou **A** (avec le CFA des métiers de la santé et de la solidarité, T. 01 45 61 17 89)

◆ **92 Clichy** Institut de formation en soins infirmiers René Auffray (AP), T. 01 49 68 91 60, **S** ou **A** (avec le CFA des métiers de la santé et de la solidarité, T. 01 45 61 17 89)

◆ **92 Colombes** Institut de formation en soins infirmiers - hôpital Louis Mourier (AP), T. 01 47 60 63 01, **S** ou **A** (avec le CFA des métiers de la santé et de la solidarité, T. 01 45 61 17 89)

◆ **92 Garches** Institut de formation en soins infirmiers - hôpital Poincaré (AP), T. 01 47 41 28 67, **S** ou **A** (avec le CFA des métiers de la santé et de la solidarité, T. 01 45 61 17 89)

◆ **Établissement public**

● **Établissement privé** (privé sous contrat, reconnu ou consulaire)

Les **coûts** sont indiqués pour la totalité du cursus.

**S** Statut de l'étudiant «**Scolaire**» (formation temps plein)

**A** Statut de l'étudiant «**Apprenti**» (formation en apprentissage)

**NC** Non communiqué

Pour obtenir des informations concernant d'autres types d'établissements, consulter le site Internet de l'Onisep, [www.onisep.fr](http://www.onisep.fr). Vous pouvez également vous renseigner dans un CIO (Centre d'information et d'orientation).

Bac pro : Bac professionnel ; CAP : Certificat d'aptitude professionnelle ; CFA : Centre de formation d'apprentis ; CCI : Chambre de commerce et d'industrie ; CS : Certificat de spécialisation ; FCIL : Formation complémentaire d'initiative locale ; IFSI : Institut de formation en soins infirmiers ; LP : Lycée professionnel ; MC : Mention complémentaire.

## SECTEUR PARAMÉDICAL EN ÎLE-DE-FRANCE

Les écoles et préparations aux concours après le bac

En téléchargement gratuit sur : [www.onisep.fr/ile-de-france](http://www.onisep.fr/ile-de-france)

- **92 Levallois-Perret** Institut de formation en soins infirmiers institut hospitalier franco britannique, T. 01 47 59 59 11, **S** (coût du cursus : 1650 euros) ou **A** (avec le CFA des métiers de la santé et de la solidarité, T. 01 45 61 17 89)
- ◆ **92 Nanterre** Institut de formation en soins infirmiers de l'hôpital Max Fourestier, T. 01 49 03 41 70, **S** ou **A** (avec le CFA des métiers de la santé et de la solidarité, T. 01 45 61 17 89)
- ◆ **92 Rueil-Malmaison** Institut de formation en soins infirmiers du centre hospitalier Stell, T. 01 47 16 95 31, **S** ou **A** (avec le CFA des métiers de la santé et de la solidarité, T. 01 45 61 17 89)
- **92 Suresnes** Institut de formation en soins infirmiers - hôpital Foch, T. 01 46 25 21 82, **S** (coût du cursus : 2186 euros) ou **A** (avec le CFA des métiers de la santé et de la solidarité, T. 01 45 61 17 89)
- **93 Aubervilliers** Centre de formation Louise Couvé, T. 01 48 11 49 30, **S** (coût du cursus : 2754 euros) ou **A** (avec le CFA des métiers de la santé et de la solidarité, T. 01 45 61 17 89)
- ◆ **93 Aulnay-sous-Bois** Institut de formation en soins infirmiers de l'hôpital Robert Ballanger, T. 01 49 36 71 09 / 10, **S**
- ◆ **93 Bobigny** Institut de formation en soins infirmiers - hôpital Avicenne (AP), T. 01 48 95 57 61, **S** ou **A** (avec le CFA des métiers de la santé et de la solidarité, T. 01 45 61 17 89)
- ◆ **93 Bondy** Institut de formation en soins infirmiers - hôpital Jean Verdier (AP), T. 01 48 02 65 00, **S** ou **A** (avec le CFA des métiers de la santé et de la solidarité, T. 01 45 61 17 89)
- **93 Montreuil** Institut de formation en soins infirmiers la Croix Saint-Simon, T. 01 41 58 56 70, **S** (coût du cursus : 2778 euros)
- ◆ **93 Neuilly-sur-Marne** Institut de formation en soins infirmiers de l'EPS de Ville-Evrard, T. 01 43 09 31 96 / 27, **S**
- ◆ **93 Neuilly-sur-Marne** Institut de formation interhospitalier Théodore Simon, T. 01 49 44 36 00, **S** ou **A** (avec le CFA des métiers de la santé et de la solidarité, T. 01 45 61 17 89)
- ◆ **93 Saint-Denis** Institut de formation en soins infirmiers de l'hôpital Delafontaine, T. 01 42 35 60 31, **S** ou **A** (avec le CFA des métiers de la santé et de la solidarité, T. 01 45 61 17 89)
- ◆ **94 Créteil** Institut de formation en soins infirmiers - hôpital Henri Mondor (AP), T. 01 49 81 46 96, **S** ou **A** (avec le CFA des métiers de la santé et de la solidarité, T. 01 45 61 17 89)
- ◆ **94 Ivry-sur-Seine** Institut de formation en soins infirmiers - hôpital Charles Foix (AP), T. 01 49 59 42 30, **S** ou **A** (avec le CFA des métiers de la santé et de la solidarité, T. 01 45 61 17 89)
- ◆ **94 La Queue-en-Brie** Institut de formation en soins infirmiers du centre hospitalier des Murets, T. 01 45 93 72 04, **S**
- ◆ **94 Le Kremlin-Bicêtre** Institut de formation en soins infirmiers - Bicêtre (AP), T. 01 45 21 24 78, **S** ou **A** (avec le CFA des métiers de la santé et de la solidarité, T. 01 45 61 17 89)

- ◆ **94 Limeil-Brevannes** Institut de formation en soins infirmiers-hôpital Emile Roux (CFA), T. 01 45 95 80 87, **S** ou **A** (avec le CFA des métiers de la santé et de la solidarité, T. 01 45 61 17 89)
- ◆ **94 Saint-Maurice** Institut de formation en soins infirmiers Jean-Baptiste Pussin, T. 01 43 96 60 59, **S** ou **A** (avec le CFA des métiers de la santé et de la solidarité, T. 01 45 61 17 89)
- ◆ **94 Villejuif** Institut de formation en soins infirmiers - hôpital Paul Brousse (AP), T. 01 45 59 32 64, **S** ou **A** (avec le CFA des métiers de la santé et de la solidarité, T. 01 45 61 17 89)
- ◆ **94 Villejuif** Institut de formation en soins infirmiers de l'hôpital Paul Guiraud, T. 01 42 11 71 38, **S** ou **A** (avec le CFA des métiers de la santé et de la solidarité, T. 01 45 61 17 89)
- ◆ **94 Villeneuve-Saint-Georges** Institut de formation en soins infirmiers du centre hospitalier de Villeneuve-St-Georges, T. 01 43 86 23 73, **S**
- ◆ **95 Argenteuil** Institut de formation en soins infirmiers C. Claudel CH Victor Dupuy, T. 01 34 23 27 01, **S** ou **A** (avec le CFA des métiers de la santé et de la solidarité, T. 01 45 61 17 89)
- ◆ **95 Beaumont-sur-Oise** Institut de formation en soins infirmiers de Beaumont, T. 01 30 28 36 38, **S**
- ◆ **95 Eaubonne** Institut de formation en soins infirmiers Françoise Dolto de l'hôpital Simone Veil, T. 01 34 06 60 27, **S**
- ◆ **95 Gonesse** Institut de formation en soins infirmiers Schweitzer du CH de Gonesse, T. 01 34 53 20 27, **S** ou **A** (avec le CFA des métiers de la santé et de la solidarité, T. 01 45 61 17 89)
- ◆ **95 Moisselles** Institut de formation en soins infirmiers de l'hôpital Roger Prévot, T. 01 39 35 66 39, **S** ou **A** (avec le CFA des métiers de la santé et de la solidarité, T. 01 45 61 17 89)
- ◆ **95 Pontoise** Institut de formation en soins infirmiers CH René Dubos, T. 01 30 75 43 43, **S**
- **95 Sarcelles** Fondation Léonie Chaptal, T. 01 39 90 58 45, **S** (coût du cursus : 2451 euros)

## Manipulateur en électroradiologie médicale

### Diplôme d'Etat de manipulateur d'électroradiologie médicale

- ◆ **75 Paris (13<sup>e</sup>)** Institut de formation de manipulateurs d'électroradiologie médicale Salpêtrière (AP), T. 01 42 16 08 41, **S** ou **A** (avec le CFA des métiers de la santé et de la solidarité, T. 01 45 61 17 89)
- ◆ **78 Poissy** Institut de formation de manipulateurs d'électroradiologie médicale, T. 01 39 27 47 33, **S**  
*Partenariat avec l'Université Versailles Saint-Quentin-en-Yvelines après une PACES*
- ◆ **91 Corbeil-Essonnes** Institut formation manipulateurs d'électroradiologie CH Sud-Francilien, T. 01 69 22 84 30, **S**

## Masseur kinésithérapeute

### Diplôme d'Etat de masseur kinésithérapeute

- **75 Paris (7<sup>e</sup>)** Institut de formation en masso-kinésithérapie Valentin Haüy, T. 01 44 49 27 27, **S**  
*Formation réservée aux étudiants déficients visuels*
- **75 Paris (9<sup>e</sup>)** Ecole supérieure de masseurs-kinésithérapeutes et pédicures Danhier, T. 01 48 74 62 87, **S** (coût du cursus : 27000 euros)
- **75 Paris (12<sup>e</sup>)** Ecole de kinésithérapie de Paris - ADERF, T. 01 43 45 10 50, **S** (coût du cursus : 24580 euros)  
*Partenariats avec les universités René Descartes, Pierre et Marie Curie UPMC, après une PACES.*
- ◆ **75 Paris (13<sup>e</sup>)** Institut de formation en masso-kinésithérapie (AP), T. 01 42 16 60 99, **S**

*Partenariats avec les universités René Descartes et Paris-Est Créteil Val-de-Marne UPEC, après une PACES, STAPS, et avec l'université Pierre et Marie Curie, après une PACES.*

- **75 Paris (15<sup>e</sup>)** Ecole d'Assas en masso-kinésithérapie et en pédicurie-podologie, T. 01 45 57 23 20, **S** (coût du cursus : 26300 euros) ou **A** (avec le CFA des métiers de la santé et de la solidarité, T. 01 45 61 17 89)

*Partenariat avec l'Université Versailles Saint-Quentin-en-Yvelines après une PACES*

- **75 Paris (15<sup>e</sup>)** Fondation EFOM Boris Dolto, T. 01 45 58 56 56, **S** (coût du cursus : 25965 euros)

- **75 Paris (15<sup>e</sup>)** Institut de formation en masso-kinésithérapie Saint-Michel, T. 01 56 08 35 40, **S** (coût du cursus : 25800 euros)

*Partenariat avec l'Université Versailles Saint-Quentin-en-Yvelines après une PACES*

- **93 Saint-Denis** Centre européen d'enseignement en rééducation et réadaptation fonctionnelle, CEERRF, T. 01 48 09 04 57, **S** (coût du cursus : 25711 euros) ou **A** (avec le CFA des métiers de la santé et de la solidarité, T. 01 45 61 17 89)

*Partenariat avec l'Université Versailles Saint-Quentin-en-Yvelines après une PACES*

- ◆ **94 Saint-Maurice** Ecole de kinésithérapie hôpital national de Saint-Maurice, ENKRE, T. 01 43 96 64 64, **S** ou **A** (avec le CFA des métiers de la santé et de la solidarité, T. 01 45 61 17 89)  
*Partenariats avec les universités Paris-Sud, Paris-Est Créteil Val-de-Marne UPEC et Paris 13 après une PACES, STAPS et avec l'université Paris Diderot, après une PACES.*

- **94 Villejuif** Centre Liliane et Paul Guinot, T. 01 46 78 01 00, **S**  
*Formation réservée aux étudiants déficients visuels*

## Orthopédiste-orthésiste

### Certificat d'orthopédiste-orthésiste

- **78 Poissy** Institut de formation d'Orthopédiste-orthésiste de l'ACPPAV, T. 01 39 22 10 60, **S** (coût du cursus : 9780 euros)

## Orthophoniste

### Certificat de capacité d'orthophoniste

- ◆ **75 Paris (13<sup>e</sup>)** Département d'orthophonie Pitié-Salpêtrière, T. 01 40 77 98 33, **S**

## Orthoptiste

### Certificat de capacité d'orthoptiste

- ◆ **75 Paris (6<sup>e</sup>)** UFR Médecine de Paris Descartes - Faculté de médecine, T. 01 53 10 46 00, **S**
- ◆ **75 Paris (13<sup>e</sup>)** Département d'orthoptie, T. 01 40 77 95 37, **S**

## Ostéopathe

### Diplôme d'ostéopathe

- **75 Paris (5<sup>e</sup>)** Institut Dauphine d'ostéopathie, T. 01 43 26 56 77, **S** (coût du cursus : 31400 euros)
- **77 Champs-sur-Marne** Ecole supérieure d'ostéopathie, T. 01 64 61 66 21, **S** (coût du cursus : 49933 euros)
- **77 Lognes** Institut supérieur d'ostéopathie de Paris Est, T. 01 60 37 61 60, **S** (coût du cursus : 39570 euros)
- **92 Gennevilliers** COS Paris - Collège Ostéopathique Sutherland, T. 01 47 94 98 98, **S** (coût du cursus : 39900 euros)
- **93 Pantin** Institut privé d'enseignement ostéopathique, T. 01 48 44 09 07, **S** (coût du cursus : 35000 euros)
- **93 Saint-Denis** CEESO Paris Centre européen d'enseignement supérieur de l'ostéopathie, T. 01 48 09 47 49, **S** (coût du cursus : 38020 euros)
- **94 Cachan** Ecole supérieure de biomécanique appliquée à l'ostéopathie, T. 01 47 40 90 50, **S** (coût du cursus : 39000 euros)
- **95 Cergy** Collège ostéopathique européen, T. 01 34 53 71 50, **S** (coût du cursus : 42250 euros)

## Pédicure-podologue

### Diplôme d'Etat de pédicure-podologue

- **75 Paris (1<sup>er</sup>)** Institut national de podologie, T. 01 42 61 74 51 et 52, **S** (coût du cursus : 33303 euros)
- **75 Paris (9<sup>e</sup>)** Ecole supérieure de masseurs-kinésithérapeutes et pédicures Danhier, T. 01 48 74 62 87, **S** (coût du cursus : 31500 euros)
- **75 Paris (10<sup>e</sup>)** Afrep institut de formation en pédicure-podologie, T. 01 40 38 10 90, **S** (coût du cursus : 25650 euros)
- **75 Paris (15<sup>e</sup>)** Ecole d'Assas en masso-kinésithérapie et en pédicurie-podologie, T. 01 45 57 23 20, **S** (coût du cursus : 28100 euros)
- **75 Paris (15<sup>e</sup>)** Fondation EFOM Boris Dolto, T. 01 45 58 56 56, **S** (coût du cursus : 27810 euros)

## Concours d'entrée aux écoles et instituts de formation de l'Assistance publique (AP)

### Retrait des dossiers d'inscription :

Accueil service concours : 2 rue Saint-Martin, 75 Paris 4<sup>e</sup>

Renseignements : <http://formation.aphp.fr>



## Psychomotricien

### Diplôme d'Etat de psychomotricien

◆ **75 Paris (13<sup>e</sup>)** Institut de formation en psychomotricité - Université P et M Curie, T. 01 40 77 95 71, **S**

● **75 Paris (15<sup>e</sup>)** Institut supérieur de rééducation psychomotrice, T. 01 58 17 18 50, **S** (coût du cursus : 28500 euros) ou **A** (avec le CFA des métiers de la santé et de la solidarité, T. 01 45 61 17 89)

◆ **78 Les Mureaux** Campus formation du centre hospitalier intercommunal Meulan-les Mureaux, T. 01 30 91 84 62, **S** ou **A** (avec le CFA des métiers de la santé et de la solidarité, T. 01 45 61 17 89)

Partenariat avec l'Université Versailles Saint-Quentin-en-Yvelines après une PACES

## Technicien de laboratoire médical

### Diplôme d'Etat de technicien de laboratoire médical

◆ **75 Paris (13<sup>e</sup>)** Institut de formation de technicien de laboratoire médical - Salpêtrière (AP), T. 01 42 16 60 07 / 08 21, **S**

## Autres formations paramédicales

### BP Préparateur en pharmacie (2 ans)

● **75 Paris (20<sup>e</sup>)** CFA de la pharmacie Paris Ile-de-France, T. 01 43 56 30 30, **A**

● **77 Meaux** Lycée professionnel Jean Rose - secteur tertiaire, sanitaire et social, T. 01 60 09 88 50, **A** (avec le CFA de la pharmacie, santé, sanitaire et social ACPPAV - site de Juvisy, T. 01 69 21 92 16)

● **78 Poissy** CFA de la pharmacie, santé, sanitaire et social ACPPAV - site de Poissy, T. 01 39 22 10 60, **A**

● **91 Juvisy-sur-Orge** CFA de la pharmacie, santé, sanitaire et social ACPPAV - site de Juvisy, T. 01 69 21 92 16, **A**

◆ **93 Romainville** Section d'enseignement professionnel du lycée polyvalent Liberté, T. 01 41 83 24 90, **A** (avec le CFA de la pharmacie Paris Ile-de-France, T. 01 43 56 30 30)

### Secrétaire médicale

● **91 Evry** CFA Faculté des métiers de l'Essonne, T. 01 60 79 74 00, **A**

## Social

## Préparation aux concours des écoles du secteur social

### Classe préparatoire aux concours d'entrée dans les formations sociales (niveau post bac)

● **75 Paris (8<sup>e</sup>)** Lycée privé la Plaine Monceau, T. 01 43 87 54 05, **S** (coût du cursus : 1899 euros)

**Préparation aux concours :** assistant de service social, éducateur de jeunes enfants, éducateur spécialisé

● **75 Paris (10<sup>e</sup>)** Institut régional du travail social, T. 01 73 79 51 00, **S** (coût du cursus : 1350 euros)

**Préparation aux concours :** assistant de service social, conseiller en économie sociale et familiale, éducateur de jeunes enfants, éducateur spécialisé

● **75 Paris (13<sup>e</sup>)** Lycée polyvalent privé Notre-Dame (Saint-Vincent-de-Paul), T. 01 45 80 77 90, **S** (coût du cursus : NC)

**Préparation aux concours :** assistant de service social, éducateur de jeunes enfants, éducateur spécialisé

● **78 Versailles** Lycée des Châtaigniers, T. 01 39 55 95 04, **S** (coût du cursus : 1150 euros)

**Préparation aux concours :** assistant de service social, éducateur de jeunes enfants, éducateur spécialisé

◆ **93 Neuilly-sur-Marne** IRIS IDF Montrouge Neuilly-sur-Marne, T. 01 49 44 67 10, **S**

**Préparation aux concours :** assistant de service social, conseiller en économie sociale et familiale, éducateur de jeunes enfants, éducateur spécialisé

## Assistant de service social

### Diplôme d'Etat d'assistant de service social

● **75 Paris (10<sup>e</sup>)** Institut régional du travail social, T. 01 73 79 51 00, **S** (coût du cursus : 1572 euros)

● **75 Paris (13<sup>e</sup>)** CFA ADAPSS sanitaire, social et médico-social, T. 01 42 02 10 74, **A**

◆ **75 Paris (13<sup>e</sup>)** Institut de formation en travail social - La Salpêtrière (AP), T. 01 42 16 06 81, **S**

● **75 Paris (14<sup>e</sup>)** Ecole supérieure de travail social, T. 01 44 16 81 81, **S** (coût du cursus : 1785 euros)

◆ **75 Paris (16<sup>e</sup>)** IUT Paris Descartes, T. 01 42 86 47 23/22/24, **S**

Pour préparer le diplôme d'état d'assistant de service social, il faut avoir le DUT.

◆ **75 Paris (18<sup>e</sup>)** Ecole de travail social du lycée François Rabelais, T. 01 53 09 13 21, **S**

● **75 Paris (18<sup>e</sup>)** Ecole normale sociale, T. 01 40 38 67 00, **S** (coût du cursus : 1350 euros)

◆ **75 Paris (19<sup>e</sup>)** Ecole de service social école de la CRAMIF, T. 01 44 65 79 99, **S**

◆ **78 Versailles** Institut de formation sociale des Yvelines, T. 01 39 23 15 50, **S**

● **91 Evry** Institut de recherche et formation à l'action sociale de l'Essonne, T. 01 60 79 47 47, **S** (coût du cursus : NC) ou **A** (avec le CFA ADAPSS sanitaire, social et médico-social, T. 01 42 02 10 74)

◆ **93 Bobigny** IUT de Bobigny (Département CS), T. 01 48 38 88 27, **S**

◆ **93 Neuilly-sur-Marne** IRIS IDF Montrouge Neuilly-sur-Marne, T. 01 49 44 67 10, **S**

● **95 Cergy** Ecole pratique de service social, T. 01 30 75 62 96, **S** (coût du cursus : 1440 euros) ou **A** (avec le CFA ADAPSS sanitaire, social et médico-social, T. 01 42 02 10 74)

## Educateur de jeunes enfants

### Diplôme d'Etat d'éducateur de jeunes enfants

● **75 Paris (6<sup>e</sup>)** Ecole de formation psychopédagogique (EFPP), T. 01 44 39 71 30, **S** (coût du cursus : 1553 euros)

● **75 Paris (10<sup>e</sup>)** Institut régional du travail social, T. 01 73 79 51 00, **S** (coût du cursus : 1672 euros)

● **75 Paris (13<sup>e</sup>)** CFA ADAPSS sanitaire, social et médico-social, T. 01 42 02 10 74, **A**

● **75 Paris (14<sup>e</sup>)** Ecole supérieure de travail social, T. 01 44 16 81 81, **S** (coût du cursus : 1800 euros)

● **75 Paris (19<sup>e</sup>)** Centre de formation Saint-Honoré, T. 01 42 88 80 80, **S** (coût du cursus : 1566 euros) ou **A** (avec le CFA ADAPSS sanitaire, social et médico-social, T. 01 42 02 10 74)

● **78 Buc** Buc ressources, T. 01 39 20 19 94, **S** (coût du cursus : 1800 euros)

● **91 Evry** Institut de recherche et formation à l'action sociale de l'Essonne, T. 01 60 79 47 47, **S** (coût du cursus : NC)

● **92 Malakoff** L'Horizon - Centre de formation aux métiers de la petite enfance, T. 01 55 48 93 50, **S** (coût du cursus : 1116 euros) ou **A** (avec le CFA ADAPSS sanitaire, social et médico-social, T. 01 42 02 10 74)

◆ **93 Aubervilliers** Centre d'études et de recherche pour la petite enfance, T. 01 48 34 67 26, **S** ou **A** (avec le CFA ADAPSS sanitaire, social et médico-social, T. 01 42 02 10 74)

◆ **93 Neuilly-sur-Marne** IRIS IDF Montrouge Neuilly-sur-Marne, T. 01 49 44 67 10, **S**

● **95 Cergy** Ecole pratique de service social, T. 01 30 75 62 96, **S** (coût du cursus : 1440 euros) ou **A** (avec le CFA ADAPSS sanitaire, social et médico-social, T. 01 42 02 10 74)

## Educateur spécialisé

### Diplôme d'Etat d'éducateur spécialisé

● **75 Paris (6<sup>e</sup>)** Ecole de formation psychopédagogique (EFPP), T. 01 44 39 71 30, **S** (coût du cursus : 1899 euros)

● **75 Paris (10<sup>e</sup>)** Institut régional du travail social, T. 01 73 79 51 00, **S** (coût du cursus : 1672 euros) ou **A** (avec le CFA ADAPSS sanitaire, social et médico-social, T. 01 42 02 10 74)

● **75 Paris (13<sup>e</sup>)** CFA ADAPSS sanitaire, social et médico-social, T. 01 42 02 10 74, **A**

● **75 Paris (14<sup>e</sup>)** Ecole supérieure de travail social, T. 01 44 16 81 81, **S** (coût du cursus : 1800 euros)

● **75 Paris (19<sup>e</sup>)** Centre de formation Saint-Honoré, T. 01 42 88 80 80, **S** (coût du cursus : 1566 euros)

● **78 Buc** Buc ressources, T. 01 39 20 19 94, **S** (coût du cursus : 1800 euros) ou **A** (avec le CFA ADAPSS sanitaire, social et médico-social, T. 01 42 02 10 74)

● **91 Evry** Institut de recherche et formation à l'action sociale de l'Essonne, T. 01 60 79 47 47, **S** (coût du cursus : NC) ou **A** (avec le CFA ADAPSS sanitaire, social et médico-social, T. 01 42 02 10 74)

● **93 Aubervilliers** CPFS-CEMEA Ile-de-France, T. 01 48 11 27 90, **S** (coût du cursus : 2100 euros)

◆ **93 Neuilly-sur-Marne** IRIS IDF Montrouge Neuilly-sur-Marne, T. 01 49 44 67 10, **S**

◆ **94 Le Kremlin-Bicêtre** Section d'enseignement professionnel du lycée polyvalent Pierre Brossollet, T. 01 46 58 36 76, **S**

● **94 Nogent-sur-Marne** Ecole INFA, T. 01 45 14 64 00, **A** (avec le CFA ADAPSS sanitaire, social et médico-social, T. 01 42 02 10 74)

● **95 Cergy** Ecole pratique de service social, T. 01 30 75 62 96, **S** (coût du cursus : 1440 euros) ou **A** (avec le CFA ADAPSS sanitaire, social et médico-social, T. 01 42 02 10 74)

### Diplôme d'Etat d'éducateur technique spécialisé

● **75 Paris (14<sup>e</sup>)** Ecole supérieure de travail social, T. 01 44 16 81 81, **S** (coût du cursus : 1800 euros)

## Autres formations

### CAP Petite enfance (1 an)

● **75 Paris (6<sup>e</sup>)** Section d'enseignement professionnel du lycée privé Carcado-Saisseval, T. 01 45 48 43 46, **A** (avec le CFA régional multiprofessionnel CERFAL, T. 01 40 52 28 70)

## Soins, beauté

## Esthétique - Coiffure

### CAP Coiffure (1 an)

◆ **75 Paris (12<sup>e</sup>)** Section d'enseignement professionnel du lycée Elisa Lemonnier, T. 01 43 45 82 21, **S**

● **75 Paris (18<sup>e</sup>)** CFA de la coiffure Ambroise Croizat, T. 01 40 36 00 88, **A**

● **75 Paris (18<sup>e</sup>)** LP privé Marcel Lamy, T. 01 47 70 71 97, **S** (coût du cursus : 1940 euros)

● **78 Versailles** CFA de la Chambre de métiers et de l'artisanat des Yvelines, T. 01 39 55 15 23, **A**

● **91 Evry** CFA Faculté des métiers de l'Essonne, T. 01 60 79 74 00, **A**

● **92 Nanterre** CFA de l'Institut de formation et de perfectionnement aux métiers, T. 01 41 20 90 00, **A**

### ◆ Établissement public

● **Établissement privé** (privé sous contrat, reconnu ou consulaire)

Les coûts sont indiqués pour la totalité du cursus.

**S** Statut de l'étudiant «Scolaire» (formation temps plein)

**A** Statut de l'étudiant «Apprenti» (formation en apprentissage)

**NC** Non communiqué

Pour obtenir des informations concernant d'autres types d'établissements, consulter le site Internet de l'Onisep, www.onisep.fr. Vous pouvez également vous renseigner dans un CIO (Centre d'information et d'orientation).

Bac pro : Bac professionnel ; CAP : Certificat d'aptitude professionnelle ; CFA : Centre de formation d'apprentis ; CCI : Chambre de commerce et d'industrie ; CS : Certificat de spécialisation ; FCIL : Formation complémentaire d'initiative locale ; IFSI : Institut de formation en soins infirmiers ; LP : Lycée professionnel ; MC : Mention complémentaire.

**CAP Esthétique, cosmétique, parfumerie (1 an)**

- ◆ **75 Paris (12<sup>e</sup>)** Section d'enseignement professionnel du lycée Elisa Lemonnier, T. 01 43 45 82 21, **S**
- **78 Versailles** CFA de la Chambre de métiers et de l'artisanat des Yvelines, T. 01 39 55 15 23, **A**
- **92 Nanterre** CFA de l'institut de formation et de perfectionnement aux métiers, T. 01 41 20 90 00, **A**
- **93 Bobigny** CFA Campus des métiers et de l'entreprise, T. 01 41 83 38 38, **A**
- ◆ **94 Orly** Lycée des métiers Armand Guillaumin, T. 01 48 53 60 00, **S**

**Parfums**

**Préparateur en parfum, cosmétique et aromatique**

- **78 Versailles** CFA ISIPCA, T. 01 39 23 70 00, **A**

**Transport, logistique**

**CAP Distribution d'objets et de services à la clientèle (1 an)**

- **94 Cachan** Lycée professionnel du Foyer de Cachan, T. 01 45 46 70 01, **A** (avec le CFA des métiers de La Poste - Ile-de-France, T. 01 41 58 67 50)

**CAP Transport fluvial (1 an)**

- **78 Le Tremblay-sur-Mauldre** CFA de la navigation intérieure, T. 01 34 94 27 70, **A**

**MC Accueil dans les transports (1 an)**

- **91 Massy** CFA des métiers de l'aérien, T. 01 64 47 74 33, **A**
- **93 Tremblay-en-France** CFA CAMAS, T. 01 56 48 09 10, **A**
- **94 Rungis** CFA CAMAS (annexe), T. 01 41 73 01 50, **A**

**FCIL Aide déclarant des douanes (1 an)**

- ◆ **93 Tremblay-en-France** Lycée professionnel Hélène Boucher, T. 01 48 60 62 32, **S**

**Opérateur de transports multimodaux et internationaux**

- ◆ **75 Paris (3<sup>e</sup>)** Institut national des transports internationaux et des ports, T. 01 40 27 23 31, **S**

**Technicien supérieur des transports de personnes**

- **77 Croissy-Beaubourg** CFA transport, logistique, voyageurs, T. 01 60 95 10 44, **A**

**Technicien supérieur en méthodes et exploitation logistique**

- **77 Noisiel** CFA des métiers de la logistique, T. 01 64 11 59 60, **A**
- **77 Savigny-le-Temple** CFA des métiers de la logistique et du transport, T. 01 64 19 05 54, **A**
- **92 Gennevilliers** CFA des métiers de la logistique AFT IFTIM, T. 01 41 47 97 00, **A**
- **94 Rungis** CFA des métiers de la logistique, T. 01 49 78 21 95, **A**



**LES ÉCOLES DU SECTEUR SOCIAL EN ÎLE-DE-FRANCE**

**Calendrier des concours d'entrée après le bac**

En téléchargement gratuit sur : [www.onisep.fr/ile-de-france](http://www.onisep.fr/ile-de-france)

# LES CLASSES PRÉPARATOIRES



© ISTOCKPHOTO

Info : page 12

## CPGE scientifiques

### ◆ Établissements publics

Établissements	LV	1 <sup>re</sup> année	2 <sup>e</sup> année
<b>75 Paris 3<sup>e</sup></b> ◆ <b>Lycée Turgot</b> 69 rue de Turbigo T. 01 53 01 14 10	Allemand Anglais Espagnol	PCSI	PC
<b>75 Paris 4<sup>e</sup></b> ◆ <b>Lycée Charlemagne</b> 14 rue Charlemagne T. 01 53 01 98 30	Allemand Anglais	MPSI MPSI (infor) PCSI	MP MP (infor) MP* MP* (infor) PC PC*
<b>75 Paris 5<sup>e</sup></b> ◆ <b>Lycée Henri IV</b> 23 rue Clovis T. 01 44 41 21 21 <i>Internat garçons-filles</i>	Allemand Anglais Arabe Chinois Espagnol Italien Russe	BCPST MPSI MPSI (infor) PCSI	BCPST MP MP (infor) MP* MP* (infor) PC*
<b>75 Paris 5<sup>e</sup></b> ◆ <b>Lycée Lavoisier</b> 17 rue Henri Barbusse T. 01 43 29 55 50	Allemand Anglais Espagnol	PCSI	PC
<b>75 Paris 5<sup>e</sup></b> ◆ <b>Lycée Louis Le Grand</b> 123 rue Saint Jacques T. 01 44 32 82 00 <i>Internat garçons-filles</i>	Allemand Anglais Espagnol Russe	MPSI MPSI (infor) MPSI (indus) PCSI PCSI (indus)	MP MP (infor) MP (indus) MP* MP* (infor) MP* (indus) PC* PSI*
<b>75 Paris 6<sup>e</sup></b> ◆ <b>Lycée Fénelon</b> 2 rue de l'Eperon T. 01 44 41 18 88	Allemand Anglais Espagnol	BCPST MPSI MPSI (infor) MPSI (indus) PCSI	BCPST MP MP (infor) MP (indus) MP* MP* (infor) MP* (indus) PC*

Établissements	LV	1 <sup>re</sup> année	2 <sup>e</sup> année
<b>75 Paris 6<sup>e</sup></b> ◆ <b>Lycée Saint-Louis</b> 44 boulevard Saint Michel T. 01 53 73 73 00 <i>Internat garçons-filles</i>	Allemand Anglais Espagnol	BCPST MPSI (infor) PCSI	BCPST MP (infor) MP* (infor) PC PC* PSI PSI*
<b>75 Paris 8<sup>e</sup></b> ◆ <b>Lycée Chaptal</b> 45 boulevard des Batignolles T. 01 45 22 76 95 <i>Internat garçons-filles</i>	Allemand Anglais Espagnol	BCPST MPSI MPSI (infor) MPSI (indus) PCSI (indus) PTSI	BCPST MP MP (infor) MP (indus) MP* MP* (infor) MP* (indus) PC PC* PSI PSI* PT*
<b>75 Paris 9<sup>e</sup></b> ◆ <b>Lycée Condorcet</b> 8 rue du Havre T. 01 48 74 25 95	Allemand Anglais Espagnol	MPSI MPSI (infor) MPSI (indus) PCSI	MP (infor) MP (indus) MP* (infor) MP* (indus) PC PSI*
<b>75 Paris 9<sup>e</sup></b> ◆ <b>Lycée Jacques Decour</b> 12 avenue Trudaine T. 01 55 07 80 40	Allemand Anglais Chinois Espagnol	MPSI PCSI	MP PC* PSI PSI*
<b>75 Paris 11<sup>e</sup></b> ◆ <b>Lycée polyvalent Dorian</b> 74 avenue Philippe Auguste T. 01 44 93 81 30 <i>Internat garçons-filles</i>	Allemand Anglais	PTSI	PT

#### ◆ Établissement public

#### ● Établissement privé sous contrat

ATS : année préparatoire spéciale pour techniciens supérieurs (post BTS ou DUT)  
BCPST : biologie, chimie, physique et sciences de la terre  
MP : mathématiques, physique  
MPSI : mathématiques, physique et sciences de l'ingénieur  
PC : physique, chimie  
PCSI : physique, chimie et sciences de l'ingénieur

PSI : physique et sciences de l'ingénieur  
PT : physique et technologie  
PTSI : physique, technologie et sciences de l'ingénieur  
TB : technologie, biologie  
TPC : technologie, physique et chimie  
TSI : technologie et sciences industrielles (indus) : option sciences industrielles (infor) : option informatique  
\* : classes préparant en priorité aux ENS, à Centrale, aux Mines et Ponts et à Polytechnique



## ◆ Établissements publics (suite)

Établissements	LV	1 <sup>re</sup> année	2 <sup>e</sup> année
<b>75 Paris 11<sup>e</sup></b> ◆ <b>Lycée Voltaire</b> 101 avenue de la République T. 01 55 28 08 08	Allemand Anglais Espagnol	PTSI	PT
<b>75 Paris 12<sup>e</sup></b> ◆ <b>Lycée Paul Valéry</b> 38 boulevard Soult T. 01 44 75 67 70	Allemand Anglais	MPSI PCSI	MP PSI
<b>75 Paris 13<sup>e</sup></b> ◆ <b>Lycée Pierre-Gilles de Gennes - Ecole nationale de chimie, physique et biologie</b> 11 rue Pirandello T. 01 44 08 06 50 <i>Hébergement organisé hors établissement</i>	Allemand Anglais Espagnol	BCPST MPSI PCSI TB	ATS (chimie, biologie) BCPST MP PC PSI TB
<b>75 Paris 14<sup>e</sup></b> ◆ <b>Lycée Raspail</b> 5 bis avenue Maurice d'Ocagne T. 01 40 52 73 00	Allemand Anglais Espagnol	PCSI PTSI TSI	PSI PT PT* TSI
<b>75 Paris 15<sup>e</sup></b> ◆ <b>Lycée Buffon</b> 16 boulevard Pasteur T. 01 44 38 78 70	Allemand Anglais Espagnol	MPSI PCSI	MP* PC* PSI
<b>75 Paris 16<sup>e</sup></b> ◆ <b>Lycée Claude Bernard</b> 1 avenue du Parc des Princes T. 01 46 51 16 63	Allemand Anglais Espagnol	MPSI PCSI	MP PSI PSI*
<b>75 Paris 16<sup>e</sup></b> ◆ <b>Lycée Janson de Sailly</b> 106 rue de la Pompe T. 01 55 73 28 00 <i>Internat garçons-filles</i>	Allemand Anglais Arabe Chinois Espagnol Japonais	BCPST MPSI MPSI (infor) MPSI (indus) PCSI PCSI (indus)	BCPST MP MP (infor) MP* MP* (infor) PC PC* PSI PSI*
<b>75 Paris 16<sup>e</sup></b> ◆ <b>Lycée Jean-Baptiste Say</b> 11 bis rue d'Auteuil T. 01 53 92 78 00 <i>Internat garçons-filles</i>	Allemand Anglais Espagnol	BCPST PCSI PTSI	BCPST PSI* PT*
<b>75 Paris 17<sup>e</sup></b> ◆ <b>Lycée Carnot</b> 145 boulevard Malesherbes T. 01 56 21 36 36	Allemand Anglais Espagnol	PCSI	PC
<b>75 Paris 17<sup>e</sup></b> ◆ <b>Lycée international de Paris Honoré de Balzac</b> 118 boulevard Bessières T. 01 53 11 12 13	Anglais	PCSI	PC
<b>75 Paris 19<sup>e</sup></b> ◆ <b>Lycée Diderot</b> 61 rue David d'Angers T. 01 40 40 36 36	Anglais		ATS
<b>75 Paris 19<sup>e</sup></b> ◆ <b>Lycée Jacquard</b> 2 bis rue Bouret T. 01 44 84 40 00	Anglais		ATS
<b>77 Champagne-sur-Seine</b> ◆ <b>Lycée polyvalent La Fayette</b> Place des Célestins T. 01 64 69 54 10 <i>Internat garçons-filles</i>	Allemand Anglais	PTSI	ATS PT*
<b>77 Fontainebleau</b> ◆ <b>Lycée François 1<sup>er</sup></b> 11 rue Victor Hugo T. 01 60 74 58 30 <i>Internat garçons-filles</i>	Allemand Anglais Espagnol	BCPST MPSI PCSI	BCPST MP PC PSI

Établissements	LV	1 <sup>re</sup> année	2 <sup>e</sup> année
<b>77 Meaux</b> ◆ <b>Lycée Henri Moissan</b> 20 cours de Verdun T. 01 60 09 77 70 <i>Internat garçons-filles</i>	Anglais	PCSI	PSI
<b>77 Meaux</b> ◆ <b>Lycée Pierre de Coubertin</b> Chaussée de Paris T. 01 64 34 57 27 <i>Internat garçons-filles</i>	Anglais	PTSI TSI	PT TSI
<b>77 Melun</b> ◆ <b>Lycée Jacques Amyot</b> 6 bis rue Edmond Michelet T. 01 64 71 47 00 <i>Internat garçons-filles</i>	Allemand Anglais Espagnol	MPSI PCSI	MP PC
<b>78 Mantes-la-Jolie</b> ◆ <b>Lycée Saint-Exupéry</b> 8 rue Marcel Fouque T. 01 30 63 21 21	Allemand Anglais Arabe Espagnol Russe	MPSI	MP
<b>78 Montigny-le Bretonneux</b> ◆ <b>Lycée Descartes</b> 6 boulevard Descartes T. 01 30 43 03 33	Anglais	PCSI	PC
<b>78 Saint-Cyr-l'Ecole</b> ◆ <b>Lycée militaire de Saint-Cyr</b> 240 avenue de l'ESM T. 01 30 85 88 05 <i>Internat garçons-filles</i>	Anglais	MPSI	MP PSI
<b>78 Saint-Germain-en-Laye</b> ◆ <b>Lycée Jeanne d'Albret</b> 6 rue Giraud Teulon T. 01 39 04 15 20 <i>Internat garçons-filles</i>	Allemand Anglais	MPSI PCSI	MP PC PSI
<b>78 Versailles</b> ◆ <b>Lycée Hoche</b> 73 avenue de Saint-Cloud T. 01 30 84 08 50 <i>Internat garçons-filles</i>	Allemand Anglais Arabe Espagnol Russe	BCPST MPSI (infor) PCSI	BCPST MP (infor) MP* (infor) PC PC* PSI*
<b>78 Versailles</b> ◆ <b>Lycée Jules Ferry</b> 29 rue du Maréchal Joffre T. 01 39 20 11 60	Allemand Anglais Espagnol	PTSI TSI	ATS PSI PT PT* TSI
<b>91 Corbeil-Essonnes</b> ◆ <b>Lycée Robert Doisneau</b> 95 boulevard Jean Jaurès T. 01 60 88 81 81	Anglais	TSI	ATS TSI
<b>91 Evry</b> ◆ <b>Lycée Parc des Loges</b> Boulevard des Champs Elysées T. 01 60 77 61 72	Anglais	MPSI PCSI	MP PSI
<b>91 Les Ulis</b> ◆ <b>Lycée l'Essouriau</b> 1 avenue de Dordogne T. 01 64 86 82 82	Anglais	PCSI	PSI
<b>91 Massy</b> ◆ <b>Lycée Parc de Vilgénis</b> 80 rue de Versailles T. 01 69 53 74 00	Allemand Anglais	PTSI	PT
<b>91 Orsay</b> ◆ <b>Lycée Blaise Pascal</b> 18 rue Alexandre Fleming T. 01 64 86 16 00	Allemand Anglais Espagnol Russe	MPSI PCSI	MP* PC* PSI
<b>91 Savigny-sur-Orge</b> ◆ <b>Lycée Jean-Baptiste Corot - Le château</b> Place Davout T. 01 69 44 55 66	Allemand Anglais	MPSI PCSI	MP PC*

◆ **Établissements publics (suite)**

Établissements	LV	1 <sup>re</sup> année	2 <sup>e</sup> année
<b>92 Boulogne-Billancourt</b> ◆ <b>Lycée Jacques Prévert</b> 163 rue de Billancourt T. 01 41 31 83 83	Allemand Anglais Espagnol	BCPST	BCPST
<b>92 Clichy</b> ◆ <b>Lycée Isaac Newton</b> 1 place Jules Verne T. 01 41 06 78 78 <i>Internat garçons-filles</i>	Anglais	PTSI	ATS PT
<b>92 Gennevilliers</b> ◆ <b>Lycée Galilée</b> 79 avenue Chandon T. 01 47 33 30 20			ATS (biologie)
<b>92 Neuilly-sur-Seine</b> ◆ <b>Lycée Louis Pasteur</b> 21 boulevard d'Inkermann T. 01 46 24 15 01	Allemand Anglais Espagnol	MPSI (infor) PCSI	MP (infor) MP* (infor) PC PC* PSI
<b>92 Rueil-Malmaison</b> ◆ <b>Lycée Richelieu</b> 64 rue George Sand T. 01 58 83 20 10	Anglais	TSI	TSI
<b>92 Sceaux</b> ◆ <b>Lycée Lakanal</b> 3 avenue du Président Roosevelt T. 01 41 87 20 00 <i>Internat garçons-filles</i>	Allemand Anglais Arabe Espagnol Italien Russe	BCPST MPSI PCSI	BCPST MP PC PC* PSI*
<b>92 Vanves</b> ◆ <b>Lycée Michelet</b> 5 rue Jullien T. 01 46 42 61 50 <i>Internat garçons-filles</i>	Allemand Anglais Espagnol	MPSI PCSI	MP PC* PSI
<b>93 Aubervilliers</b> ◆ <b>Lycée Le Corbusier</b> 44 rue Léopold Rechossiere T. 01 48 33 74 57	Anglais	PTSI TSI	PT TSI
<b>93 Le Raincy</b> ◆ <b>Lycée Albert Schweitzer</b> 11 allée Valère Lefebvre T. 01 41 53 11 50 <i>Internat garçons-filles</i>	Allemand Anglais Arabe Espagnol	BCPST MPSI PCSI	BCPST MP MP (infor) MP* PC* PSI
<b>93 Montreuil</b> ◆ <b>Lycée Condorcet</b> 31 rue Désiré Chevalier T. 01 48 57 50 63	Anglais		PSI
<b>93 Montreuil</b> ◆ <b>Lycée Jean Jaurès</b> 1 rue Dombasle T. 01 42 87 49 84	Anglais	PCSI	PSI*
<b>93 Saint-Denis</b> ◆ <b>Lycée Paul Eluard</b> 15 avenue Jean Moulin T. 01 49 71 70 00	Anglais	MPSI PCSI	ATS MP PSI
<b>94 Cachan</b> ◆ <b>Lycée Gustave Eiffel</b> 61 avenue du Président Wilson T. 01 47 40 47 20 <i>Internat garçons-filles</i>	Allemand Anglais	PTSI TSI	PT* TSI
<b>94 Champigny-sur-Marne</b> ◆ <b>Lycée Langevin Wallon</b> 126 avenue Roger Salengro T. 01 48 81 28 33	Anglais	PTSI	PT
<b>94 Saint-Maur-des-Fossés</b> ◆ <b>Lycée d'Arsonval</b> 65 rue du Pont de Créteil T. 01 48 83 98 43	Anglais	PCSI (indus) TPC	PSI* TPC
<b>94 Saint-Maur-des-Fossés</b> ◆ <b>Lycée Marcelin Berthelot</b> 6 boulevard Maurice Berteaux T. 01 45 11 51 11 <i>Internat garçons-filles</i>	Allemand Anglais Chinois Espagnol Italien	BCPST MPSI MPSI (infor) PCSI	BCPST MP MP (infor) MP* MP* (infor) PC PC* PSI PSI*

Établissements	LV	1 <sup>re</sup> année	2 <sup>e</sup> année
<b>95 Argenteuil</b> ◆ <b>Lycée Jean Jaurès</b> 25 rue Charles Lecocq T. 01 39 98 50 00 <i>Internat garçons-filles</i>	Anglais	PCSI	ATS PSI
<b>95 Enghien-les-Bains</b> ◆ <b>Lycée Gustave Monod</b> 71 avenue de Ceinture T. 01 39 89 32 41	Allemand Anglais Espagnol	MPSI PCSI	MP PC
<b>95 Pontoise</b> ◆ <b>Lycée Camille Pissarro</b> 1 rue Henri Matisse T. 01 34 41 54 54	Anglais Espagnol	MPSI	MP
<b>95 Saint-Ouen-l'Aumône</b> ◆ <b>Lycée technologique Jean Perrin</b> 2 rue des Egalisses T. 01 34 32 58 28 <i>Hébergement organisé hors établissement</i>	Anglais	TSI	TSI

● **Établissements privés sous contrat**

Établissements	LV	1 <sup>re</sup> année	2 <sup>e</sup> année
<b>75 Paris 6<sup>e</sup></b> ● <b>Lycée privé Saint-Nicolas</b> 108 rue de Vaugirard T. 01 42 22 79 75 <i>Frais de scolarité : 2337 euros</i>	Anglais	TSI	TSI
<b>75 Paris 6<sup>e</sup></b> ● <b>Lycée privé Stanislas</b> 22 rue Notre-Dame-des-Champs T. 01 42 84 88 00 <i>Internat garçons-filles</i> <i>Frais de scolarité : 2200 euros</i>	Allemand Anglais Espagnol	MPSI MPSI (infor) PCSI	MP (infor) MP* PC PC* PSI PSI*
<b>75 Paris 8<sup>e</sup></b> ● <b>Lycée privé Fénelon Sainte-Marie</b> 47 rue de Naples T. 01 45 22 05 35 <i>Frais de scolarité : 2637 euros</i>	Allemand Anglais Espagnol	MPSI PCSI	MP MP* PC PC* PSI*
<b>78 Versailles</b> ● <b>Lycée Sainte-Geneviève</b> 2 rue de l'Ecole des Postes T. 01 30 84 46 00 <i>Internat garçons-filles</i> <i>Frais de scolarité : non communiqué</i>	Allemand Anglais Arabe Chinois Espagnol Italien	BCPST MPSI (infor) MPSI (indus) PCSI PTSI	BCPST MP (infor) MP (indus) MP* (infor) MP* (indus) PC PC* PSI* PT PT*
<b>91 Corbeil-Essonnes</b> ● <b>Lycée polyvalent Saint Léon</b> 8 quai de l'Esnonne T. 01 60 88 48 68 <i>Frais de scolarité : 2850 euros</i>	Allemand Anglais Espagnol	PTSI	PT
<b>92 Antony</b> ● <b>Lycée Sainte-Marie</b> 2 rue de l'Abbaye T. 01 46 11 58 00 <i>Internat garçons-filles</i> <i>Frais de scolarité : 2500 euros</i>	Allemand Anglais Espagnol	MPSI PCSI	MP PC PSI
<b>92 Rueil-Malmaison</b> ● <b>Lycée La Salle Passy Buzenval</b> 50 avenue Otis Mygatt T. 01 41 39 81 81 <i>Internat garçons-filles</i> <i>Frais de scolarité : non communiqué</i>		PTSI	PT

◆ **Établissement public**

● **Établissement privé sous contrat**

ATS : année préparatoire spéciale pour techniciens supérieurs (post BTS ou DUT)  
BCPST : biologie, chimie, physique et sciences de la terre  
MP : mathématiques, physique  
MPSI : mathématiques, physique et sciences de l'ingénieur  
PC : physique, chimie  
PCSI : physique, chimie et sciences de l'ingénieur

PSI : physique et sciences de l'ingénieur  
PT : physique et technologie  
PTSI : physique, technologie et sciences de l'ingénieur  
TB : technologie, biologie  
TPC : technologie, physique et chimie  
TPC : technologie et sciences industrielles (indus) : option sciences industrielles (infor) : option informatique  
\* : classes préparant en priorité aux ENS, à Centrale, aux Mines et Ponts et à Polytechnique

# CPGE économiques et commerciales

## ◆ Établissements publics

Établissements	Options	LV1	LV2
<b>75 Paris 3<sup>e</sup></b> ◆ <b>Lycée Turgot</b> 69 rue de Turbigo T. 01 53 01 14 10	Techno	Anglais	Allemand Espagnol
<b>75 Paris 5<sup>e</sup></b> ◆ <b>Lycée Henri IV</b> 23 rue Clovis T. 01 44 41 21 21 <i>Internat garçons-filles</i>	Eco (Saint Cyr) Sciences	Allemand Anglais Arabe Chinois Espagnol Italien Russe	Allemand Anglais Arabe Chinois Espagnol Italien Russe
<b>75 Paris 5<sup>e</sup></b> ◆ <b>Lycée Lavoisier</b> 17 rue Henri Barbusse T. 01 43 29 55 50	Sciences	Allemand Anglais	Allemand Anglais Espagnol
<b>75 Paris 5<sup>e</sup></b> ◆ <b>Lycée Louis Le Grand</b> 123 rue Saint Jacques T. 01 44 32 82 00 <i>Internat garçons-filles</i>	Sciences	Allemand Anglais	Allemand Anglais Espagnol Russe
<b>75 Paris 6<sup>e</sup></b> ◆ <b>Lycée Montaigne</b> 17 rue Auguste Comte T. 01 44 41 83 23	Eco Sciences	Allemand Anglais	Allemand Anglais Espagnol
<b>75 Paris 6<sup>e</sup></b> ◆ <b>Lycée Saint-Louis</b> 44 boulevard Saint Michel T. 01 53 73 73 00 <i>Internat garçons-filles</i>	Sciences	Allemand Anglais Espagnol	Allemand Anglais Espagnol
<b>75 Paris 8<sup>e</sup></b> ◆ <b>Lycée Chaptal</b> 45 boulevard des Batignolles T. 01 45 22 76 95 <i>Internat garçons-filles</i>	Sciences	Allemand Anglais	Allemand Anglais Espagnol
<b>75 Paris 9<sup>e</sup></b> ◆ <b>Lycée Jacques Decour</b> 12 avenue Trudaine T. 01 55 07 80 40	Sciences	Allemand Anglais Chinois Espagnol	Allemand Anglais Chinois Espagnol
<b>75 Paris 12<sup>e</sup></b> ◆ <b>Lycée Paul Valéry</b> 38 boulevard Soult T. 01 44 75 67 70	Sciences	Allemand Anglais	Allemand Anglais Espagnol Italien
<b>75 Paris 13<sup>e</sup></b> ◆ <b>Lycée Claude Monet</b> 1 rue du Docteur Magnan T. 01 56 61 90 00	Eco	Allemand Anglais	Allemand Anglais Espagnol
<b>75 Paris 13<sup>e</sup></b> ◆ <b>Lycée Rodin</b> 19 rue Corvisart T. 01 55 43 10 00	Eco	Allemand Anglais	Allemand Anglais Espagnol
<b>75 Paris 13<sup>e</sup></b> ◆ <b>Section d'enseignement professionnel du lycée Jean Lurçat - Site Patay</b> 121 rue de Patay T. 01 44 06 77 50	ATS		
<b>75 Paris 16<sup>e</sup></b> ◆ <b>Lycée Claude Bernard</b> 1 avenue du Parc des Princes T. 01 46 51 16 63	Sciences	Allemand Anglais	Allemand Anglais Espagnol
<b>75 Paris 16<sup>e</sup></b> ◆ <b>Lycée Janson de Sailly</b> 106 rue de la Pompe T. 01 55 73 28 00 <i>Internat garçons-filles</i>	Eco Sciences	Allemand Anglais Arabe Chinois Espagnol Italien Japonais Russe	Allemand Anglais Arabe Chinois Espagnol Italien Japonais Russe

Établissements	Options	LV1	LV2
<b>75 Paris 17<sup>e</sup></b> ◆ <b>Ecole nationale de commerce</b> 70 boulevard Bessières T. 01 44 85 85 00	Eco Techno ATS	Allemand Anglais Arabe Espagnol	Allemand Anglais Arabe Espagnol Italien
<b>75 Paris 17<sup>e</sup></b> ◆ <b>Lycée Carnot</b> 145 boulevard Malesherbes T. 01 56 21 36 36	Eco Sciences	Allemand Anglais Espagnol	Allemand Anglais Espagnol
<b>75 Paris 20<sup>e</sup></b> ◆ <b>Lycée Hélène Boucher</b> 75 cours de Vincennes T. 01 55 25 65 00	Sciences	Allemand Anglais	Allemand Anglais Espagnol
<b>77 Fontainebleau</b> ◆ <b>Lycée François Couperin</b> Route Hurtault T. 01 60 39 55 00 <i>Internat garçons-filles</i>	Eco	Allemand Anglais	Allemand Chinois Espagnol Italien
<b>77 Meaux</b> ◆ <b>Lycée Henri Moissan</b> 20 cours de Verdun T. 01 60 09 77 70 <i>Internat garçons-filles</i>	Eco Techno	Allemand Anglais	Allemand Anglais Espagnol
<b>77 Melun</b> ◆ <b>Lycée Jacques Amyot</b> 6 bis rue Edmond Michelet T. 01 64 71 47 00 <i>Internat garçons-filles</i>	Sciences	Allemand Anglais Espagnol	Allemand Anglais Espagnol
<b>77 Sourdun</b> ◆ <b>Lycée d'Etat de Sourdun</b> 100 rue de Paris T. 01 64 60 53 53 <i>Internat garçons-filles</i>	Eco	Anglais	Allemand Espagnol
<b>78 Mantes-la-Jolie</b> ◆ <b>Lycée Saint-Exupéry</b> 8 rue Marcel Fouque T. 01 30 63 21 21	Eco	Allemand Anglais Russe	Allemand Anglais Arabe Espagnol Russe
<b>78 Saint-Cyr-l'École</b> ◆ <b>Lycée militaire de Saint-Cyr</b> 240 avenue de l'ESM T. 01 30 85 88 05 <i>Internat garçons-filles</i>	Eco	Anglais	Allemand Espagnol
<b>78 Saint-Germain-en-Laye</b> ◆ <b>Lycée Jeanne d'Albret</b> 6 rue Giraud Teulon T. 01 39 04 15 20 <i>Internat garçons-filles</i>	Sciences	Allemand Anglais	Allemand Anglais Arabe Chinois Espagnol
<b>78 Versailles</b> ◆ <b>Lycée Hoche</b> 73 avenue de Saint-Cloud T. 01 30 84 08 50 <i>Internat garçons-filles</i>	Eco Sciences	Allemand Anglais Arabe Espagnol Russe	Allemand Anglais Arabe Espagnol Russe
<b>78 Versailles</b> ◆ <b>Lycée La Bruyère</b> 31 avenue de Paris T. 01 39 50 04 37 <i>Internat garçons-filles</i>	Sciences	Allemand Anglais Espagnol Italien Russe	Allemand Anglais Espagnol Italien Russe
<b>91 Massy</b> ◆ <b>Lycée Parc de Vilgénis</b> 80 rue de Versailles T. 01 69 53 74 00	Eco Techno ATS	Allemand Anglais Arabe	Allemand Anglais Arabe Espagnol Italien
<b>91 Savigny-sur-Orge</b> ◆ <b>Lycée Jean-Baptiste Corot - Le château</b> Place Davout T. 01 69 44 55 66	Eco	Allemand Anglais	Allemand Anglais Espagnol



◆ **Établissements publics (suite)**

Établissements	Options	LV1	LV2
<b>92 Antony</b> ◆ <b>Lycée Descartes</b> 1 avenue Lavoisier T. 01 46 11 49 80	Sciences	Allemand Anglais	Allemand Anglais Espagnol
<b>92 Neuilly-sur-Seine</b> ◆ <b>Lycée La Folie Saint-James</b> 41 rue de Longchamp T. 01 47 47 79 04	Eco	Allemand Anglais Espagnol	Allemand Anglais Espagnol
<b>92 Saint-Cloud</b> ◆ <b>Lycée Alexandre Dumas</b> 112 boulevard de la République T. 01 49 11 38 38	Eco Sciences	Allemand Anglais	Allemand Anglais Espagnol Italien
<b>92 Sceaux</b> ◆ <b>Lycée Lakanal</b> 3 avenue du Président Roosevelt T. 01 41 87 20 00 <i>Internat garçons-filles</i>	Sciences	Allemand Anglais Arabe Espagnol Italien Russe	Allemand Anglais Arabe Espagnol Italien Russe
<b>92 Vanves</b> ◆ <b>Lycée Michelet</b> 5 rue Julien T. 01 46 42 61 50 <i>Internat garçons-filles</i>	Sciences Techno	Allemand Anglais	Allemand Anglais Espagnol
<b>93 Le Raincy</b> ◆ <b>Lycée Albert Schweitzer</b> 11 allée Valère Lefebvre T. 01 41 53 11 50 <i>Internat garçons-filles</i>	Sciences	Allemand Anglais Espagnol Italien	Allemand Anglais Espagnol Italien
<b>93 Noisy-le-Sec</b> ◆ <b>Lycée Olympe de Gouges</b> Rue de Montreuil à Claye T. 01 48 43 42 02	Eco	Anglais	Allemand Chinois Espagnol Italien
<b>94 Fontenay-sous-Bois</b> ◆ <b>Lycée Pablo Picasso</b> 2 avenue Pablo Picasso T. 01 48 76 26 73	Techno	Allemand Anglais Espagnol	Allemand Anglais Espagnol
<b>94 Saint-Maur-des-Fossés</b> ◆ <b>Lycée Marcelin Berthelot</b> 6 boulevard Maurice Bertheaux T. 01 45 11 51 11 <i>Internat garçons-filles</i>	Eco Sciences	Allemand Anglais Chinois Espagnol Italien	Allemand Anglais Chinois Espagnol Italien
<b>94 Vincennes</b> ◆ <b>Lycée Hector Berlioz</b> 8 avenue Antoine Quinson T. 01 43 28 32 82	Eco	Allemand Anglais	Allemand Anglais Espagnol
<b>95 Cergy</b> ◆ <b>Lycée Alfred Kastler</b> 26 avenue de la Palette T. 01 30 32 47 47 <i>Hébergement organisé hors établissement</i>	Eco Sciences Techno	Allemand Anglais	Allemand Anglais Espagnol
<b>95 Sarcelles</b> ◆ <b>Lycée Jean-Jacques Rousseau</b> 2 rue Jean-Jacques Rousseau T. 01 39 33 26 00	Eco	Allemand Anglais	Allemand Anglais Espagnol Hébreu moderne Italien

● **Établissements privés sous contrat**

Établissements	Options	LV1	LV2
<b>75 Paris 6<sup>e</sup></b> ● <b>Lycée privé Stanislas</b> 22 rue Notre-Dame-des-Champs T. 01 42 84 88 00 <i>Internat garçons-filles</i> <i>Frais de scolarité : 2200 euros</i>	Sciences	Allemand Anglais Espagnol	Allemand Anglais Chinois Espagnol Italien Russe
<b>75 Paris 12<sup>e</sup></b> ● <b>Lycée privé Saint-Michel de Picpus</b> 53 rue de la Gare de Reuilly T. 01 43 44 55 56 <i>Frais de scolarité : 1970 euros</i>	Eco Sciences	Allemand Anglais	Allemand Anglais Espagnol
<b>75 Paris 13<sup>e</sup></b> ● <b>Lycée privé Le Rebourg</b> 44 boulevard Auguste Blanqui T. 01 55 43 28 88 <i>Frais de scolarité : non communiqué</i>	Techno	Allemand Anglais Espagnol Italien	Allemand Anglais Espagnol Italien
<b>75 Paris 16<sup>e</sup></b> ● <b>Lycée privé Saint-Jean de Passy</b> 72 rue Raynouard T. 01 44 30 26 00 <i>Frais de scolarité : 2121 euros</i>	Sciences	Allemand Anglais	Allemand Anglais Espagnol
<b>75 Paris 16<sup>e</sup></b> ● <b>Lycée privé Saint-Louis de Gonzague</b> 12 rue Benjamin Franklin T. 01 44 30 45 50 <i>Frais de scolarité : 2859 euros</i>	Eco	Allemand Anglais	Allemand Anglais Espagnol
<b>78 Versailles</b> ● <b>Lycée Notre-Dame du Grandchamp</b> 97 rue Royale T. 01 39 24 12 80 <i>Frais de scolarité : 1985 euros</i>	Eco Sciences Techno	Allemand Anglais	Allemand Anglais Arabe Espagnol Italien Russe
<b>78 Versailles</b> ● <b>Lycée Sainte-Genève</b> 2 rue de l'École des Postes T. 01 30 84 46 00 <i>Internat garçons-filles</i> <i>Frais de scolarité : non communiqué</i>	Sciences	Allemand Anglais Arabe Chinois Espagnol Italien	Allemand Anglais Arabe Chinois Espagnol Italien
<b>92 Neuilly-sur-Seine</b> ● <b>Lycée Notre-Dame de Sainte-Croix</b> 30 avenue du Roule T. 01 46 43 19 50 <i>Frais de scolarité : non communiqué</i>	Eco	Allemand Anglais Arabe Espagnol Italien Russe	Allemand Anglais Arabe Espagnol Italien Portugais Russe
<b>92 Rueil-Malmaison</b> ● <b>Lycée Madeleine Daniélou</b> 61-63 rue du Général de Miribel T. 01 41 39 25 80 <i>Hébergement organisé hors établissement</i> <i>Frais de scolarité : non communiqué</i>	Eco	Allemand Anglais Chinois Espagnol	Allemand Anglais Espagnol Russe
<b>93 Villemomble</b> ● <b>Lycée Saint-Louis Blanche de Castille</b> 1 place Charles de Gaulle T. 01 48 54 38 37 <i>Frais de scolarité : non communiqué</i>	Eco	Anglais	Allemand Espagnol Italien
<b>94 Saint-Maur-des-Fossés</b> ● <b>Lycée Teilhard de Chardin</b> 2 place d'Armes T. 01 48 89 66 66 <i>Frais de scolarité : non communiqué</i>	Eco	Allemand Anglais Chinois Espagnol Italien	Allemand Anglais Chinois Espagnol Italien

◆ **Établissement public**  
● **Établissement privé sous contrat**

-----  
ATS : année préparatoire spéciale pour techniciens supérieurs (post BTS ou DUT)  
Eco : option économique  
Sciences : option scientifique  
Techno : option technologique

# CPGE littéraires

## ◆ Établissements publics

Établissements	1 <sup>re</sup> année Langues et options	2 <sup>e</sup> année Options de concours
<b>75 Paris 3<sup>e</sup></b> ◆ <b>Lycée Victor Hugo</b> 27 rue de Sévigné T. 01 49 96 41 60	<b>Lettres</b> LV : allemand, anglais, espagnol Grec ancien (d), Latin (d) Théâtre	
<b>75 Paris 5<sup>e</sup></b> ◆ <b>Lycée Henri IV</b> 23 rue Clovis T. 01 44 41 21 21 Internat garçons-filles	<b>Lettres</b> LV : allemand, anglais, arabe, chinois, espagnol, italien, russe Grec ancien (d), Latin (d)	<b>Lettres Ulm</b> Allemand, anglais, arabe, espagnol, italien, russe Géographie Histoire Lettres classiques Lettres modernes Philosophie Préparation à la section B de l'École nationale des Chartes <b>Lettres LSH</b> Allemand, anglais, arabe Histoire et géographie Lettres modernes Philosophie <b>Lettres et sciences sociales</b> <b>Chartes</b>
<b>75 Paris 5<sup>e</sup></b> ◆ <b>Lycée Louis Le Grand</b> 123 rue Saint Jacques T. 01 44 32 82 00 Internat garçons-filles	<b>Lettres</b> LV : allemand, anglais, espagnol, russe Grec ancien (d), Latin (d)	<b>Lettres Ulm</b> Allemand, anglais, espagnol, russe Géographie Histoire Lettres classiques Lettres modernes Philosophie
<b>75 Paris 6<sup>e</sup></b> ◆ <b>Lycée Fénelon</b> 2 rue de l'Eperon T. 01 44 41 18 88	<b>Lettres</b> LV : allemand, anglais, chinois, espagnol, italien, russe Grec ancien (d), Latin (d) Musique Théâtre	<b>Lettres Ulm</b> Allemand, anglais, espagnol, russe Histoire Lettres classiques Lettres modernes Musique Philosophie Théâtre <b>Lettres LSH</b> Anglais, chinois, espagnol, italien, russe Histoire et géographie Lettres modernes Musique Philosophie Théâtre
<b>75 Paris 7<sup>e</sup></b> ◆ <b>Lycée Victor Duruy</b> 33 boulevard des Invalides T. 01 40 62 31 31	<b>Lettres</b> LV : allemand, anglais, espagnol Grec ancien (d), Latin (d)	<b>Lettres LSH</b> Anglais Histoire et géographie Lettres modernes
<b>75 Paris 8<sup>e</sup></b> ◆ <b>Lycée Chaptal</b> 45 boulevard des Batignolles T. 01 45 22 76 95 Internat garçons-filles	<b>Lettres</b> LV : allemand, anglais, espagnol Latin (d)	<b>Lettres LSH</b> Anglais, espagnol Histoire et géographie Lettres modernes
<b>75 Paris 9<sup>e</sup></b> ◆ <b>Lycée Alphonse de Lamartine</b> 121 rue du faubourg Poissonnière T. 01 48 78 94 74	<b>Lettres</b> LV : allemand, anglais, espagnol Grec ancien (d), Latin (d) Théâtre	
<b>75 Paris 9<sup>e</sup></b> ◆ <b>Lycée Condorcet</b> 8 rue du Havre T. 01 48 74 25 95	<b>Lettres</b> LV : allemand, anglais, espagnol Grec ancien (d), Latin (d) Arts plastiques	<b>Lettres Ulm</b> Histoire des arts Lettres classiques Lettres modernes Philosophie <b>Lettres LSH</b> Anglais Histoire et géographie Lettres modernes Philosophie

Établissements	1 <sup>re</sup> année Langues et options	2 <sup>e</sup> année Options de concours
<b>75 Paris 9<sup>e</sup></b> ◆ <b>Lycée Jules Ferry</b> 77 boulevard de Clichy T. 01 56 02 23 00	<b>Lettres</b> LV : allemand, anglais, espagnol, italien, russe Grec ancien (d), Latin (d)	<b>Lettres LSH</b> Allemand, anglais Histoire des arts Histoire et géographie Lettres modernes Philosophie
<b>75 Paris 12<sup>e</sup></b> ◆ <b>Lycée Paul Valéry</b> 38 boulevard Soult T. 01 44 75 67 70	<b>Lettres</b> LV : allemand, anglais, espagnol, italien Grec ancien (d), Latin (d) Cinéma et audiovisuel	<b>Lettres Ulm</b> Cinéma et audiovisuel Histoire Lettres modernes
<b>75 Paris 13<sup>e</sup></b> ◆ <b>Lycée Claude Monet</b> 1 rue du Docteur Magnan T. 01 56 61 90 00	<b>Lettres</b> LV : allemand, anglais, espagnol Grec ancien (d), Latin (d) Théâtre	<b>Lettres LSH</b> Allemand Histoire et géographie Lettres classiques Lettres modernes Théâtre
<b>75 Paris 16<sup>e</sup></b> ◆ <b>Lycée Janson de Sailly</b> 106 rue de la Pompe T. 01 55 73 28 00 Internat garçons-filles	<b>Lettres</b> LV : allemand, anglais, espagnol, italien, japonais, russe Grec ancien, Latin (d) Histoire des arts <b>Lettres et sciences sociales</b>	<b>Lettres Ulm</b> Géographie Histoire Histoire des arts Lettres classiques Lettres modernes Philosophie <b>Lettres et sciences sociales</b>
<b>75 Paris 16<sup>e</sup></b> ◆ <b>Lycée Molière</b> 71 rue du Ranelagh T. 01 42 88 14 27	<b>Lettres</b> LV : allemand, anglais, espagnol, portugais Grec ancien (d), Latin (d) Théâtre	<b>Lettres Ulm</b> Anglais, portugais Lettres classiques Lettres modernes Philosophie Théâtre
<b>75 Paris 17<sup>e</sup></b> ◆ <b>Lycée international de Paris Honoré de Balzac</b> 118 boulevard Bessières T. 01 53 11 12 13	<b>Lettres</b> LV : allemand, anglais, espagnol Grec ancien (d), Latin (d)	<b>Lettres LSH</b> Histoire et géographie Lettres modernes Philosophie
<b>75 Paris 20<sup>e</sup></b> ◆ <b>Lycée Hélène Boucher</b> 75 cours de Vincennes T. 01 55 25 65 00	<b>Lettres</b> LV : allemand, anglais, espagnol, italien Grec ancien (d), Latin (d) Histoire des arts	<b>Lettres LSH</b> Histoire des arts Histoire et géographie Lettres modernes
<b>77 Meaux</b> <b>Lycée Jean Vilar</b> 83 avenue Salvador Allende T. 01 60 23 00 00 Hébergement organisé hors établissement	<b>Lettres</b> LV : allemand, anglais, espagnol Cinéma et audiovisuel	<b>Lettres LSH</b> Cinéma et audiovisuel Histoire et géographie Lettres modernes
<b>77 Melun</b> ◆ <b>Lycée Jacques Amyot</b> 6 bis rue Edmond Michelet T. 01 64 71 47 00 Internat garçons-filles	<b>Lettres et sciences sociales</b> LV : allemand, anglais, espagnol	<b>Lettres et sciences sociales</b>
<b>78 Mantes-la-Jolie</b> ◆ <b>Lycée Saint-Exupéry</b> 8 rue Marcel Fouque T. 01 30 63 21 21	<b>Lettres</b> LV : allemand, anglais, arabe, russe Grec ancien (d), Latin (d)	<b>Lettres Ulm</b> Allemand, anglais Géographie Histoire Lettres modernes Philosophie
<b>78 Saint-Cyr-l'École</b> ◆ <b>Lycée militaire de Saint-Cyr</b> 240 avenue de l'ESM T. 01 30 85 88 05 Internat garçons-filles	<b>Saint Cyr Lettres</b> LV : allemand, anglais, espagnol Latin	<b>Saint Cyr Lettres</b>
<b>78 Saint-Germain-en-Laye</b> ◆ <b>Lycée Jeanne d'Albret</b> 6 rue Giraud Teulon T. 01 39 04 15 20 Internat garçons-filles	<b>Lettres</b> LV : allemand, anglais, chinois, espagnol Latin (d)	<b>Lettres LSH</b> Anglais Histoire et géographie Lettres modernes

◆ **Établissements publics (suite)**

Établissements	1 <sup>re</sup> année Langues et options	2 <sup>e</sup> année Options de concours
<b>78 Versailles</b> ◆ <b>Lycée La Bruyère</b> 31 avenue de Paris T. 01 39 50 04 37 <i>Internat garçons-filles</i>	<b>Lettres</b> LV : allemand, anglais, espagnol, italien, russe Grec ancien (d), Latin (d)	<b>Lettres Ulm</b> Lettres classiques Lettres modernes Philosophie  <b>Lettres LSH</b> Anglais, espagnol Histoire et géographie Lettres modernes Philosophie
<b>91 Savigny-sur-Orge</b> ◆ <b>Lycée Jean-Baptiste Corot - Le château</b> Place Davout T. 01 69 44 55 66	<b>Lettres</b> LV : allemand, anglais, espagnol Grec ancien (d), Latin (d)	<b>Lettres LSH</b> Anglais Histoire et géographie Lettres modernes Musique
<b>92 Nanterre</b> ◆ <b>Lycée Frédéric et Irène Joliot Curie</b> 92 avenue Joliot-Curie T. 01 47 21 20 19	<b>Lettres</b> LV : allemand, anglais, arabe, espagnol Grec ancien, Latin (d) Théâtre	<b>Lettres LSH</b> Anglais Histoire et géographie Lettres modernes Philosophie Théâtre
<b>92 Sceaux</b> ◆ <b>Lycée Lakanal</b> 3 avenue du Président Roosevelt T. 01 41 87 20 00 <i>Internat garçons-filles</i>	<b>Lettres</b> LV : allemand, anglais, espagnol, italien, russe Grec ancien (d), Latin (d) Théâtre	<b>Lettres Ulm</b> Anglais Histoire Lettres classiques Lettres modernes Philosophie Théâtre
		<b>Lettres LSH</b> Allemand, anglais Histoire et géographie Lettres modernes Philosophie Théâtre
<b>92 Sèvres</b> ◆ <b>Lycée Jean-Pierre Vernant</b> 21 rue du Docteur Ledermann T. 01 46 26 60 10	<b>Lettres</b> LV : allemand, anglais, espagnol Grec ancien (d), Latin (d) Cinéma et audiovisuel	<b>Lettres LSH</b> Cinéma et audiovisuel Histoire et géographie Lettres modernes
<b>92 Vanves</b> ◆ <b>Lycée Michelet</b> 5 rue Julien T. 01 46 42 61 50 <i>Internat garçons-filles</i>	<b>Lettres</b> LV : allemand, anglais, espagnol Latin Histoire des arts	<b>Lettres LSH</b> Anglais Histoire des arts Histoire et géographie Lettres modernes
<b>93 Le Raincy</b> <b>Lycée Albert Schweitzer</b> 11 allée Valère Lefebvre T. 01 41 53 11 50 <i>Internat garçons-filles</i>	<b>Lettres</b> LV : allemand, anglais, espagnol, italien Grec ancien (d), Latin (d)	<b>Lettres LSH</b> Histoire et géographie Lettres classiques Lettres modernes Philosophie
<b>93 Montreuil</b> ◆ <b>Lycée Jean Jaurès</b> 1 rue Dombasle T. 01 42 87 49 84	<b>Lettres</b> LV : allemand, anglais, arabe, espagnol Grec ancien, Latin (d)	<b>Lettres LSH</b> Anglais, arabe Histoire et géographie Lettres modernes
<b>93 Saint-Denis</b> ◆ <b>Maison d'éducation de la Légion d'Honneur</b> 5 rue de la Légion d'Honneur T. 01 48 13 13 33 <i>Internat filles</i>	<b>Lettres</b> LV : allemand, anglais, espagnol Latin (d)  <i>Recrutement particulier : jeunes filles avec critères familiaux liés à la légion d'Honneur, l'Ordre national du mérite ou une médaille militaire.</i>	<b>Lettres LSH</b> Anglais Histoire et géographie Lettres modernes
<b>93 Saint-Ouen</b> ◆ <b>Lycée Auguste Blanqui</b> 54 rue Charles Schmidt T. 01 49 18 16 80	<b>Lettres</b> LV : anglais, chinois, espagnol, italien Latin Histoire des arts	<b>Lettres LSH</b> Anglais Histoire des arts Histoire et géographie Lettres modernes Philosophie
<b>94 Créteil</b> ◆ <b>Lycée Léon Blum</b> 5 rue Jean Gabin T. 01 48 99 22 48	<b>Lettres</b> Cinéma et audiovisuel Histoire des arts	<b>Lettres LSH</b> Cinéma et audiovisuel Histoire des arts Histoire et géographie Lettres modernes

Établissements	1 <sup>re</sup> année Langues et options	2 <sup>e</sup> année Options de concours
<b>94 Saint-Maur-des-Fossés</b> ◆ <b>Lycée Marcelin Berthelot</b> 6 boulevard Maurice Berteaux T. 01 45 11 51 11 <i>Internat garçons-filles</i>	<b>Lettres</b> LV : allemand, anglais, espagnol, italien, russe Grec ancien (d), Latin (d)	<b>Lettres Ulm</b> Anglais, espagnol Histoire Lettres classiques Lettres modernes Philosophie
<b>95 Enghien-les-Bains</b> ◆ <b>Lycée Gustave Monod</b> 71 avenue de Ceinture T. 01 39 89 32 41	<b>Lettres</b> LV : allemand, anglais, espagnol Grec ancien (d), Latin (d)	<b>Lettres LSH</b> Espagnol Histoire et géographie Lettres modernes

● **Établissements privés sous contrat**

Établissements	1 <sup>re</sup> année Langues et options	2 <sup>e</sup> année Options de concours
<b>75 Paris 6<sup>e</sup></b> ● <b>Lycée privé Stanislas</b> 22 rue Notre-Dame-des-Champs T. 01 42 84 88 00 <i>Internat garçons-filles</i> <i>Frais de scolarité : 2200 euros</i>	<b>Lettres et sciences sociales</b> LV : allemand, anglais, chinois, espagnol, italien, russe Grec ancien Latin	<b>Lettres et sciences sociales</b>
<b>75 Paris 15<sup>e</sup></b> ● <b>Lycée privé Blomet</b> 5 rue Blomet T. 01 40 65 15 30 <i>Hébergement organisé hors établissement</i> <i>Frais de scolarité : 1896 euros</i>	<b>Lettres</b> LV : allemand, anglais, espagnol Grec ancien Latin Histoire des arts Théâtre	<b>Lettres Ulm</b> Lettres modernes  <b>Lettres LSH</b> Anglais Histoire des arts Histoire et géographie Lettres classiques Lettres modernes Philosophie Théâtre
<b>77 Meaux</b> ● <b>Lycée général privé Bossuet</b> 12 rue de la Visitation T. 01 64 36 35 35 <i>Internat garçons-filles</i> <i>Frais de scolarité : 1958 euros</i>	<b>Lettres</b> LV : allemand, anglais, espagnol Latin (d)	<b>Lettres LSH</b> Histoire et géographie Lettres modernes
<b>78 Le Chesnay</b> ● <b>Lycée Blanche de Castille</b> 1 avenue de la Bretèche T. 01 39 23 14 30 <i>Frais de scolarité : entre 1328 et 2000 euros</i>	<b>Lettres</b> LV : allemand, anglais, chinois, espagnol, italien Grec ancien Latin (d) Histoire des arts	<b>Lettres LSH</b> Anglais Histoire des arts Histoire et géographie Lettres modernes
<b>92 Neuilly-sur-Seine</b> ● <b>Lycée Sainte-Marie de Neuilly</b> 24 boulevard Victor Hugo T. 01 47 57 58 58 <i>Frais de scolarité : non communiqué</i>	<b>Lettres</b> LV : allemand, anglais, espagnol, italien, russe Grec ancien (d) Latin (d)	<b>Lettres Ulm</b> Anglais Géographie Lettres classiques Lettres modernes
	<b>Lettres et sciences sociales</b>	<b>Lettres et sciences sociales</b>
<b>92 Rueil-Malmaison</b> ● <b>Lycée Madeleine Daniélou</b> 61-63 rue du Général de Miribel T. 01 41 39 25 80 <i>Hébergement organisé hors établissement</i> <i>Frais de scolarité : non communiqué</i>	<b>Lettres</b> LV : allemand, anglais, chinois, espagnol, russe	<b>Lettres LSH</b> Anglais Histoire et géographie Lettres modernes Philosophie

◆ **Établissement public**  
● **Établissement privé** sous contrat

---

Ulm : Ecole normale supérieure (rue d'Ulm à Paris)  
LSH : Ecole normale supérieure de lettres et sciences humaines (à Lyon)  
(d) accessible aux débutants



## CPGE ENS Cachan

### ◆ Établissements publics

Établissements	LV	Sections
<b>75 Paris 3<sup>e</sup></b> ◆ <b>École supérieure des arts appliqués Duperré</b> 11 rue Dupetit-Thouars Tél. 01 42 78 59 09	Allemand Anglais Espagnol	<b>C</b>
<b>75 Paris 3<sup>e</sup></b> ◆ <b>Lycée Turgot</b> 69 rue de Turbigo Tél. 01 53 01 14 10	Allemand Anglais Espagnol	<b>D1</b> <b>D2</b> en partenariat avec l'université Panthéon-Sorbonne [Paris 1]
<b>75 Paris 17<sup>e</sup></b> ◆ <b>École nationale de commerce</b> 70 boulevard Bessières Tél. 01 44 85 85 00	Allemand Anglais Arabe Espagnol Italien	<b>D1</b> <b>D2</b> en partenariat avec l'université de Paris-Ouest Nanterre-La Défense [Paris 10]
<b>78 Versailles</b> ◆ <b>Lycée Marie Curie</b> 70 avenue de Paris Tél. 01 39 24 13 70	Allemand Anglais Espagnol	<b>D2</b> en partenariat avec l'université Paris-Sud [Paris11]
<b>92 Sceaux</b> ◆ <b>Lycée Marie Curie</b> 1 rue Constant Pilate Tél. 01 41 87 81 81	Allemand Anglais Espagnol	<b>D1</b> en partenariat avec les universités Panthéon-Sorbonne [Paris1] et Paris-Sud [Paris 11] <b>D2</b> en partenariat avec l'université Panthéon-Sorbonne [Paris 1]

Établissements	LV	Sections
<b>93 Bobigny</b> ◆ <b>Lycée Louise Michel</b> 70 avenue Jean Jaurès Tél. 01 48 10 22 44	Anglais	<b>D2</b> en partenariat avec l'université Paris 13 [Paris 13]
<b>93 Livry-Gargan</b> ◆ <b>Lycée André Bouloche</b> 18 boulevard Gutenberg Tél. 01 56 46 90 00	Allemand Anglais Espagnol Italien	<b>D1</b> en partenariat avec l'université de Paris-Est Créteil Val-de-Marne UPEC [Paris 12] <b>D2</b> en partenariat avec l'université de Paris-Est Marne-la-Vallée [UPEM]
<b>94 Cachan</b> ◆ <b>Lycée Maximilien Sorre</b> 61 avenue du Président Wilson Tél. 01 47 40 49 60	Allemand Anglais Espagnol	<b>D1</b> En partenariat avec l'université Panthéon-Sorbonne [Paris 1]

#### ◆ Établissement public

C : arts et création industrielle  
D1 : économie, droit et gestion  
D2 : économie, méthodes quantitatives et gestion

## CPES

### ◆ Établissements publics

Établissements	Filières
<b>75 Paris 5<sup>e</sup></b> ◆ <b>Lycée Henri IV</b> 23 rue Clovis Tél. 01 44 41 21 21 Internat garçons-filles	Economique et commerciale Littéraire Scientifique
<b>77 Torcy</b> ◆ <b>Lycée Jean Moulin</b> 6-8 avenue Jean Moulin Tél. 01 60 37 38 70	Scientifique

Établissements	Filières
<b>78 Saint-Cyr-l'École</b> ◆ <b>Lycée militaire de Saint-Cyr</b> 240 avenue de l'ESM Tél. 01 30 85 88 05 Internat garçons-filles	Littéraire
<b>93 Epinay-sur-Seine</b> ◆ <b>Lycée Jacques Feyder</b> 10 rue Henri Wallon Tél. 01 49 71 72 00	Scientifique

#### ◆ Établissement public

Les Classes préparatoires aux études supérieures (CPES) sont destinées aux élèves boursiers ou issus de certains lycées classés en réseau d'éducation prioritaire.

# LES ÉCOLES D'INGÉNIEURS POST-BAC

Info : page 11

## Les diplômes des écoles d'ingénieurs post-bac par ordre alphabétique [Adresses]

◆ **Établissement public**  
 ● **Établissement privé** (reconnu)  
 Sont mentionnées les écoles en Ile-de-France reconnues par la commission des titres d'ingénieurs.

-----  
**S** Statut de l'étudiant «**Scolaire**» (formation temps plein)  
**A** Statut de l'étudiant «**Apprenti**» (formation en apprentissage)  
**NC** Non communiqué

-----  
 Les **coûts** sont indiqués pour la totalité du cursus;

### Diplôme d'ingénieur de l'Ecole centrale d'électronique

● **75 Paris (15<sup>e</sup>)** Ecole centrale d'électronique - groupe ECE (ECE), T. 01 44 39 06 00, **S** ou **A** (3 dernières années) (avec le CFA Léonard de Vinci, T. 01 41 16 72 80), 5 ans, coût de scolarité : 41407 euros  
**Admission en 1<sup>re</sup> année** : concours Avenir sur dossier (meilleures candidatures) et épreuves écrites (autres candidatures) pour bacheliers S ; sur dossier épreuves écrites et orales pour bacheliers STI2D  
**Inscription** : [www.admission-postbac.fr](http://www.admission-postbac.fr)

### Diplôme d'ingénieur de l'Ecole de biologie industrielle

● **95 Cergy** Ecole de biologie industrielle (EBI), T. 01 30 75 62 50, S, 5 ans, coût de scolarité : 29500 euros  
**Admission en 1<sup>re</sup> année** : concours Alpha, sur dossier, épreuves écrites (OCM) et entretien pour bacheliers S et STL  
**Inscription** : [www.admission-postbac.fr](http://www.admission-postbac.fr)

### Diplôme d'ingénieur de l'Ecole d'électricité de production et des méthodes industrielles

● **95 Cergy** Ecole d'électricité, de production et des méthodes industrielles (EPMI), T. 01 30 75 60 40, **S** ou **A**, 5 ans, coût de scolarité : 29450 euros  
**Admission en 1<sup>re</sup> année** : concours Puissance II, sur dossier et épreuves écrites pour bacheliers S ; sur dossier et entretien pour bacheliers STI2D  
**Inscription** : [www.admission-postbac.fr](http://www.admission-postbac.fr)

### Diplôme d'ingénieur de l'Ecole française d'électronique et d'informatique

● **94 Villejuif** Ecole d'ingénieur des technologies de l'informatique et de la communication (EFREI), T. 01 46 77 64 67, **S** ou **A** (possible les 3 dernières années pour une partie de la promotion) (avec le CFA de l'AFIA, T. 01 76 91 59 13), 5 ans, coût de scolarité : 34950 euros  
**Admission en 1<sup>re</sup> année** : concours Alpha sur dossier, épreuves écrites (OCM) et entretien pour bacheliers S, STI2D, ES option mathématiques  
**Inscription** : [www.admission-postbac.fr](http://www.admission-postbac.fr)

### Diplôme d'ingénieur de l'Ecole internationale des sciences du traitement de l'information

● **95 Cergy** Ecole internationale des sciences du traitement de l'information (EISTI), T. 01 34 25 10 10, S, 5 ans, coût de scolarité : 29850 euros  
**Admission en 1<sup>re</sup> année** : concours Avenir sur dossier (meilleures candidatures) et épreuves écrites (autres candidatures) pour bacheliers S  
**Inscription** : [www.admission-postbac.fr](http://www.admission-postbac.fr)

### Diplôme d'ingénieur de l'Ecole polytechnique de l'université Paris Sud

◆ **91 Orsay** Polytech Paris-Sud, T. 01 69 33 86 00, **S** ou **A** (avec le CFA Union, T. 01 69 15 35 10), 5 ans, frais d'inscription : droits universitaires  
**Admission en 1<sup>re</sup> année** : concours Geipi Polytech, sur dossier, écrit ou entretien de motivation pour bacheliers S, STI2D  
**Inscription** : [www.admission-postbac.fr](http://www.admission-postbac.fr)

### Diplôme d'ingénieur de l'Ecole polytechnique universitaire Pierre et Marie Curie

◆ **75 Paris (5<sup>e</sup>)** Ecole polytechnique universitaire Pierre et Marie Curie, T. 01 44 27 73 13, **S** ou **A** (avec le CFA UPMC, T. 01 44 27 71 40), 5 ans, frais d'inscription : droits universitaires  
**Admission en 1<sup>re</sup> année** : concours Geipi Polytech, sur dossier, écrit ou entretien de motivation pour bacheliers S  
**Inscription** : [www.admission-postbac.fr](http://www.admission-postbac.fr)

### Diplôme d'ingénieur de l'Ecole pour l'informatique et les techniques avancées

● **94 Le Kremlin-Bicêtre** Ecole pour l'informatique et les techniques avancées (EPITA), T. 01 44 08 01 01, S, 5 ans, coût de scolarité : 41550 euros  
**Admission en 1<sup>re</sup> année** : concours Advance sur dossier (meilleures candidatures), épreuves orales et écrites (autres candidatures) pour bacheliers S ou STI2D.  
**Inscription** : [www.admission-postbac.fr](http://www.admission-postbac.fr)

### Diplôme d'ingénieur de l'Ecole spéciale de mécanique et d'électricité

● **75 Paris (15<sup>e</sup>)** L'école d'ingénieurs de tous les possibles (ESME Sudria), T. 01 56 20 62 00, **S** ou **A** (3 dernières années) (avec le CFA SACEF, T. 01 78 09 88 51), 5 ans, coût de scolarité : 35600 euros  
**Admission en 1<sup>re</sup> année** : concours Advance sur dossier (meilleures candidatures), épreuves orales et écrites (autres candidatures) pour bacheliers S ou STI2D.  
**Inscription** : [www.admission-postbac.fr](http://www.admission-postbac.fr)

### Diplôme d'ingénieur de l'Ecole supérieure d'électronique de l'Ouest

● **92 Saint-Cloud** Grande école d'ingénieurs généralistes (ESEO), T. 01 41 12 05 00, **S** ou **A** (3 dernières années) (avec le CFA ITII Pays de la Loire, T. 02 28 03 69 06), 5 ans, coût de scolarité : 27560 euros  
**Admission en 1<sup>re</sup> année** : concours Puissance II, sur dossier et épreuves écrites pour bacheliers S ; sur dossier pour les bacheliers STI2D et STL.  
**Inscription** : [www.admission-postbac.fr](http://www.admission-postbac.fr)

### Diplôme d'ingénieur de l'Ecole supérieure des techniques aéronautiques et de construction automobile

● **92 Levallois-Perret** Ecole supérieure des techniques aéronautiques et de construction automobile (ESTACA), T. 01 41 27 37 00, S, 5 ans, coût de scolarité : 34950 euros  
**Admission en 1<sup>re</sup> année** : concours Avenir sur dossier (meilleures candidatures) et épreuves écrites (autres candidatures) pour bacheliers S ; sur dossier, épreuves écrites et orales pour bacheliers STI2D.  
**Inscription** : [www.admission-postbac.fr](http://www.admission-postbac.fr)

### Diplôme d'ingénieur de l'Ecole supérieure d'informatique électronique automatique

● **75 Paris (5<sup>e</sup>)** Ecole d'ingénieurs en Sciences et Technologies du Numérique (ESIEA), T. 01 55 43 23 23, **S** ou **A** (3 dernières années) (avec le CFA Informatique Télécom et Électronique, T. 01 55 43 23 23), 5 ans, coût de scolarité : 39950 euros  
**Admission en 1<sup>re</sup> année** : concours Alpha, sur dossier, épreuves écrites (OCM) et entretien pour bacheliers S, STI2D et STL.  
**Inscription** : [www.admission-postbac.fr](http://www.admission-postbac.fr)

**Diplôme d'ingénieur de l'Ecole supérieure d'ingénierie Léonard de Vinci**

● **92 Courbevoie** Ecole supérieure d'ingénieurs Léonard de Vinci (ESILV), T. 01 41 16 71 72, **S** ou **A** (3 dernières années) (avec le CFA Léonard de Vinci, T. 01 41 16 72 80), 5 ans,  
**coût de scolarité : 32000 euros**  
**Admission en 1<sup>re</sup> année :** concours Avenir sur dossier (meilleures candidatures) et épreuves écrites (autres candidatures) pour bacheliers S ; sur dossier, épreuves écrites et orales pour bacheliers STI2D.  
**Inscription :** www.admission-postbac.fr

**Diplôme d'ingénieur de l'Ecole supérieure d'ingénieurs des travaux de la construction de Cachan**

● **94 Cachan** Ecole supérieure d'ingénieurs des travaux de la construction de Cachan (ESITC), T. 01 49 08 07 90, **S** ou **A** (3 dernières années) (avec le CFA BTP- Site de Brétigny-sur-Orge, T. 01 60 84 39 27), 5 ans,  
**coût de scolarité : 28950 euros**  
**Admission en 1<sup>re</sup> année :** concours propre à l'école, sur dossier, entretien et épreuve écrite pour bacheliers S ou STI2D.  
**Inscription :** www.admission-postbac.fr

**Diplôme d'ingénieur de l'Ecole supérieure d'ingénieurs en informatique et génie des télécommunications**

● **94 Villejuif** Ecole supérieure d'ingénieurs en informatique et génie des télécommunications (ESIGETEL), T. 01 45 15 03 20, **S** ou **A** (3 dernières années) (avec le CFA SACEF, T. 01 78 09 88 51), 5 ans,  
**coût de scolarité : 39750 euros**  
**Admission en 1<sup>re</sup> année :** concours Alpha, sur dossier, épreuves écrites (OCM) et entretien pour bacheliers S et STI2D.  
**Inscription :** www.admission-postbac.fr

**Diplôme d'ingénieur de l'EPF**

● **92 Sceaux** EPF école d'ingénieurs généralistes - site de Sceaux (EPF), T. 01 41 13 01 51, **S** ou **A** (3 dernières années) (avec le CFA Ingénieurs, T. 01 55 17 80 80), 5 ans,  
**coût de scolarité : 34950 euros**  
**Admission en 1<sup>re</sup> année** du cycle préparatoire : concours Avenir, sur dossier (meilleures candidatures) et épreuves écrites (autres candidatures) pour bacheliers S ; sur dossier, épreuves écrites et orales pour bacheliers STI2D  
**Inscription :** www.admission-postbac.fr

**Diplôme d'ingénieur de l'Institut catholique d'arts et métiers**

● **77 Lieusaint** Institut Catholique d'Arts et Métiers (ICAM), T. 01 49 31 20 00, **S** ou **A**, 5 ans,  
**coût de scolarité : NC**  
**Admission en 1<sup>re</sup> année :** concours propre à l'école, sur dossier et entretien pour bacheliers S  
**Inscription :** www.grandesecoles-postbac.fr

**Diplôme d'ingénieur de l'Institut des sciences et techniques des Yvelines de l'université de Versailles Saint-Quentin en Yvelines**

◆ **78 Vélizy-Villacoublay** Institut des sciences et techniques des Yvelines (ISTY), T. 01 39 25 38 50, **S** ou **A** (2 contrats d'apprentissage successifs : DUT pendant 2 ans puis diplôme d'ingénieur durant 3 ans) (avec le CFA Ingénieurs 2000, T. 01 60 95 81 32), 5 ans,  
**frais d'inscription : droits universitaires**  
**Admission en 1<sup>re</sup> année :** concours Geipi Polytech, sur dossier, écrit ou entretien de motivation pour bacheliers S, STI2D  
**Inscription :** www.admission-postbac.fr

**Diplôme d'ingénieur de l'Institut polytechnique des sciences avancées**

● **94 Ivry-sur-Seine** Institut polytechnique des sciences avancées (IPSA), T. 01 56 20 62 60, **S**, 5 ans,  
**coût de scolarité : 31955 euros**  
**Admission en 1<sup>re</sup> année :** concours Advance, sur dossier (meilleures candidatures), épreuves orales et écrites (autres candidatures) pour bacheliers S ou STI2D  
**Inscription :** www.admission-postbac.fr

**Diplôme d'ingénieur de l'Institut supérieur d'électronique de Paris**

● **75 Paris (6<sup>e</sup>)** Institut supérieur d'électronique de Paris (ISEP), T. 01 49 54 52 00 ou 43, **S** ou **A** (pour les 2 ou 3 dernières années) (avec le CFA de l'Institut supérieur d'électronique de Paris, T. 01 49 54 52 40), 5 ans,  
**coût de scolarité : 29100 euros**  
**Admission en 1<sup>re</sup> année :** concours Puissance II, sur dossier et épreuves écrites pour bacheliers S ; sur dossier et entretien pour bacheliers STI2D  
**Inscription :** www.admission-postbac.fr

**Diplôme d'ingénieur de l'ISTOM (Ecole supérieure d'agro-développement international)**

● **95 Cergy** Ecole supérieure d'agro-développement international (ISTOM), T. 01 30 75 62 60, **S**, 5 ans,  
**coût de scolarité : 24609 euros**  
**Admission en 1<sup>re</sup> année :** concours propre à l'école, sur dossier et entretien pour bacheliers S, STAV, STI2D, STL, ES option mathématiques  
**Inscription :** www.admission-postbac.fr

**Diplôme d'ingénieur de l'Université Paris-13**

◆ **93 Villetaneuse** Institut Galilée (Sup Galilée), T. 01 49 40 35 49, **S** ou **A** (3 dernières années) (avec le CFA SUP 2000, T. 01 43 53 68 00), 5 ans,  
**frais d'inscription : droits universitaires**  
**Admission en 1<sup>re</sup> année :** concours Geipi Polytech, sur dossier, écrit ou entretien de motivation pour bacheliers S, STI2D  
**Inscription :** www.admission-postbac.fr

**Diplôme d'ingénieur ESIEE Paris**

● **93 Noisy-le-Grand** ESIEE - Paris (ESIEE Paris), T. 01 45 92 65 00, **S** ou **A** (3 dernières années) (avec le CFA CCIP ESIEE Paris, T. 01 45 92 65 00), 5 ans,  
**coût de scolarité : 35300 euros**  
**Admission en 1<sup>re</sup> année :** concours Puissance II, sur dossier et épreuves écrites pour bacheliers S ; sur dossier et entretien pour bacheliers STI2D  
**Inscription :** www.admission-postbac.fr



# LES ÉCOLES DE COMMERCE POST-BAC

Info : page 11

## Les diplômes des écoles de commerce post-bac par ordre alphabétique [Adresses]

### ● Établissement privé (reconnu)

Les **coûts** sont indiqués pour la totalité du cursus.

**S** Statut de l'étudiant «**Scolaire**»  
(formation temps plein)

**A** Statut de l'étudiant «**Apprenti**»  
(formation en apprentissage)

Sont mentionnées les écoles privées en Ile-de-France reconnues par l'Etat, délivrant un diplôme revêtu du visa officiel.

### Diplôme de l'EDC Paris Business School (grade de master)

● **92 Courbevoie** EDC Paris Business School, T. 01 46 93 02 70, **S**, 5 ans, coût de scolarité : 40000 euros  
**Admission en 1<sup>re</sup> année** : concours commun Link pour bacheliers  
**Inscription** : [www.concours-link.fr](http://www.concours-link.fr)

### Diplôme de formation supérieure au management de l'IPAG (grade de master)

● **75 Paris (6<sup>e</sup>)** IPAG Business School, T. 01 53 63 36 00, **S** ou **A** (possible en 4<sup>e</sup> et 5<sup>e</sup> années, 75 places offertes avec le CFA régional multiprofessionnel CERFAL, T. 01 40 52 28 70), 5 ans, coût de scolarité : 39000 euros  
**Admission en 1<sup>re</sup> année** : concours commun Sésame pour bacheliers  
**Inscription** : [www.concours-sesame.net](http://www.concours-sesame.net)

### Diplôme de l'École de management Léonard de Vinci

● **92 Courbevoie** Ecole de management Léonard de Vinci - EMLV, T. 01 41 16 73 00, **S** ou **A** (possible en 4<sup>e</sup> et 5<sup>e</sup> années) avec le CFA Léonard de Vinci, T. 01 41 16 72 80), 5 ans, coût de scolarité : 35750 euros  
**Admission en 1<sup>re</sup> année** : • dossier et entretien pour bacheliers généraux ou technologiques (admission spécifique pour sportifs de haut niveau)  
**Inscription** : se renseigner auprès de l'établissement

### Diplôme de l'École des praticiens du commerce international (programme ESSEC BBA)

● **95 Cergy** ESSEC - BBA programme Bachelor in business administration, T. 01 34 43 31 81, **S** ou **A** (possible en 3<sup>e</sup> et 4<sup>e</sup> années) avec le CFA de l'Essec, T. 01 34 43 31 48), 4 ans, coût de scolarité : 44000 euros  
**Admission en 1<sup>re</sup> année** : concours commun Sésame pour bacheliers (concours propre pour bacheliers étrangers)  
**Inscription** : [www.concours-sesame.net](http://www.concours-sesame.net)

### Diplôme de l'École supérieure des sciences commerciales d'Angers (grade de master)

● **92 Boulogne-Billancourt** Ecole supérieure des sciences commerciales d'Angers - ESSCA, T. 02 41 73 47 47, **S** ou **A** (possible en 4<sup>e</sup> et 5<sup>e</sup> années) avec le CFA de l'AFIA, T. 01 76 91 59 13), 5 ans, coût de scolarité : 45500 euros  
**Admission en 1<sup>re</sup> année** : concours commun Accès pour bacheliers  
**Inscription** : [www.concours-acces.com](http://www.concours-acces.com)

### Diplôme de l'École supérieure du commerce extérieur (grade de master)

● **75 Paris (15<sup>e</sup>)** Ecole supérieure du commerce extérieur - ESCE, T. 01 81 51 15 15, **S** ou **A** (possible à partir de la 3<sup>e</sup> année) avec le CFA AGEFA PME Île-de-France, T. 01 49 03 71 20), 5 ans, coût de scolarité : 48000 euros  
**Admission en 1<sup>re</sup> année** : concours commun Sésame pour bacheliers  
**Inscription** : [www.concours-sesame.net](http://www.concours-sesame.net)

### Diplôme de l'ESG Management School (grade de master)

● **75 Paris (11<sup>e</sup>)** ESG Management School, T. 01 53 36 44 00, **S** ou **A** (possible en 4<sup>e</sup> et 5<sup>e</sup> années) avec le CFA des métiers de La Poste - Ile-de-France, T. 01 41 58 67 50), 5 ans, coût de scolarité : 42000 euros  
**Admission en 1<sup>re</sup> année** : concours commun Link pour bacheliers  
**Inscription** : [www.concours-link.fr](http://www.concours-link.fr)

### Diplôme de l'European Business School de Paris (grade de master)

● **75 Paris (16<sup>e</sup>)** European Business School - Ecole européenne de management - EBS, T. 01 40 71 37 37, **S** ou **A** (possible en 4<sup>e</sup> et 5<sup>e</sup> années) avec le CFA Formasup Paris, T. 01 53 63 53 50), 5 ans, coût de scolarité : 45000 euros  
**Admission en 1<sup>re</sup> année** : concours commun Link pour bacheliers  
**Inscription** : [www.concours-link.fr](http://www.concours-link.fr)

### Diplôme de l'Institut d'économie scientifique et de gestion - IESEG (grade de master)

● **92 Courbevoie** IESEG School of Management, T. 01 55 91 10 10, **S**, 5 ans, coût de scolarité : 43927 euros  
**Admission en 1<sup>re</sup> année** : concours commun Accès pour bacheliers (concours propre pour bacheliers hors France métropolitaine)  
**Inscription** : [www.concours-acces.com](http://www.concours-acces.com)

### Diplôme de l'Institut international du commerce et du développement (grade de master)

● **75 Paris (10<sup>e</sup>)** Institut international du commerce et du développement - groupe IGS - ICD, T. 01 80 97 66 00, **S** ou **A** (possible en 4<sup>e</sup> et 5<sup>e</sup> années) avec le CFA CODIS commerce distribution services, T. 01 80 97 45 19), 5 ans, coût de scolarité : 43390 euros  
**Admission en 1<sup>re</sup> année** : concours commun Team pour bacheliers  
**Inscription** : [www.concours-team.net](http://www.concours-team.net)

### Diplôme de l'Institut supérieur des sciences, techniques et économie commerciales (grade de master)

● **75 Paris (10<sup>e</sup>)** Ecole supérieure de commerce et de marketing - ISTECC, T. 01 80 97 66 70, **S** ou **A** (en 4<sup>e</sup> et 5<sup>e</sup> années) avec le CFA du groupe IGS, T. 01 40 38 51 20), 5 ans, coût de scolarité : 40500 euros  
**Admission en 1<sup>re</sup> année** : concours commun Team pour bacheliers  
**Inscription** : [www.concours-team.net](http://www.concours-team.net)

# L'ENSEIGNEMENT À DISTANCE

## L'UNIVERSITÉ

Le télé-enseignement universitaire s'adresse aux étudiants qui se trouvent dans l'impossibilité d'assister aux cours (activité professionnelle, santé, situation de famille, éloignement géographique). Des moyens spécifiques sont mis à leur disposition via des plateformes internet de formation à distance : supports de cours, exercices, devoirs... La relation entre les étudiants et les enseignants se fait par le biais du tutorat, du courrier électronique, de chats et de forums. Pour en bénéficier, il faut être inscrit à l'université qui organise le télé-enseignement choisi.

### → Fédération interuniversitaire de l'enseignement à distance (FIED)

[www.fied.fr](http://www.fied.fr)

La FIED regroupe une partie des universités françaises dotées d'un centre de télé-enseignement.

### → Centre audiovisuel d'études juridiques (CAVEJ)

[www.e-cavej.org](http://www.e-cavej.org)

Ce centre regroupe des formations en droit des universités Panthéon-Sorbonne [Paris 1], Panthéon-Assas [Paris 2], Paris Descartes [Paris 5], Paris-Sud [Paris 11], Paris 13 [Paris 13].

#### Licence, mention

**Droit** (L1 à L3).

### → Service d'enseignement numérique et à distance (ENEAD) - Université Sorbonne-Nouvelle [Paris 3]

[www.univ-paris3.fr/dsic-enead](http://www.univ-paris3.fr/dsic-enead)

#### Licence, mentions

**Langues, littératures et civilisations étrangères et régionales** (L1 à L3).

*majeure* : anglais.

**Lettres** (L1 à L3).

### → Télé-enseignement - Université Paris Descartes [Paris 5]

<http://www.parisdescartes.fr/NUMERIQUE>

<http://moodle2.parisdescartes.fr/>

### → Télé-enseignement - Université Pierre et Marie Curie - UPMC [Paris 6]

[www.telesciences.upmc.fr](http://www.telesciences.upmc.fr)

#### Licence, mentions

**Mathématiques** (L1 à L3).

**Physique** (L1 à L3).

**Sciences de la vie** (L1 à L3).

### → Institut d'enseignement à distance - Université Vincennes-Saint-Denis [Paris 8]

[www.iedparis8.net](http://www.iedparis8.net)

#### Licence, mentions

**Droit** (L1 à L3).

**Informatique** (L1 à L3).

**Psychologie** (L1 à L3).

**Sciences de l'éducation** (L3).

### → Télé-enseignement - Université Paris Ouest Nanterre La Défense [Paris 10]

[www.u-paris10.fr](http://www.u-paris10.fr) (rubrique : offre de formation puis formation à distance)

#### Licence, mentions

**Histoire** (L1 à L3).

**Humanités** (L1 à L3).

**Langues, littératures et civilisations étrangères et régionales** (L1 à L3).

*parcours* : études anglophones.

*parcours* : études hispaniques.

*parcours* : études germaniques.

**Langues étrangères appliquées** (L1 à L3).

*2 langues au choix* : allemand, anglais, espagnol

**Lettres** (L1 à L3).

**Philosophie** (L1 à L3).

**Sciences de l'éducation** (L3).

### → Campus numérique en économie et gestion - Université Paris-Sud [Paris 11]

<http://ead.droit-eco-gestion.u-psud.fr>

#### Licence, mention

**Économie et gestion** (L1 à L3).

## FORMASUP

[www.formasup.fr](http://www.formasup.fr)

Formasup recense les modules et les cursus des formations à distance proposés par les établissements publics de l'enseignement supérieur.

## CNED

[www.cned.fr](http://www.cned.fr)

Le centre national d'enseignement à distance (CNED) dépend du ministère de l'Éducation nationale. Il assure de nombreuses formations universitaires (licences, masters, diplômes universitaires) pour des étudiants ne pouvant suivre un enseignement à plein temps. Il offre également des compléments de formation, des cours de soutien, des programmes de révision, des préparations aux concours de l'enseignement et de la fonction publique. Il permet de préparer à distance de nombreux BTS (ainsi que des mises à niveau) :

**BTS** Assistant de gestion de PME PMI (à référentiel commun européen)  
**BTS** Assistant de manager  
**BTS** Assurance  
**BTS** Commerce international (à référentiel commun européen)  
**BTS** Communication  
**BTS** Comptabilité et gestion des organisations  
**BTS** Conception de produits industriels  
**BTS** Diététique  
**BTS** Économie sociale familiale  
**BTS** Electrotechnique

**BTS** Hôtellerie-restauration  
**BTS** Management des unités commerciales  
**BTS** Négociation et relation client  
**BTS** Notariat  
**BTS** Responsable d'hébergement (à référentiel commun européen)  
**BTS** Services et prestations des secteurs sanitaire et social  
**BTS** Services informatiques aux organisations  
**BTS** Systèmes numériques  
**BTS** Tourisme

# DES SERVICES ET DES AIDES

## LES AIDES DE LA RÉGION ÎLE-DE-FRANCE

[www.iledefrance.fr](http://www.iledefrance.fr) rubrique : aides régionales et services

### → Les bourses du secteur paramédical et social

L'attribution de bourses d'études aux élèves et étudiants inscrits en formation initiale « travail social », « paramédical » ou « sage-femme », relève de la compétence de la Région et concerne ainsi près de 6000 bénéficiaires chaque année.

#### Pour en savoir plus :

[www.iledefrance.fr/fss](http://www.iledefrance.fr/fss)

Informations les critères d'attribution (conditions de ressources) et les modalités.

### → Les aides à la mobilité des étudiants (AMIE)

La Région Ile-de-France propose, pour des séjours de formation à l'étranger, un accompagnement financier direct de certains étudiants (hors apprentis) inscrits en licence ou master. Le séjour doit durer au minimum un mois et l'aide peut être accordée pendant 10 mois.

#### Pour en savoir plus :

[www.iledefrance.fr/aides-regionales-appels-projets/aide-mobilite-etudiants-amie](http://www.iledefrance.fr/aides-regionales-appels-projets/aide-mobilite-etudiants-amie)

### → La carte Imagine R

Cette carte permet aux lycéens, apprentis et étudiants franciliens d'utiliser les transports en commun en bénéficiant d'un coût réduit.

#### Pour en savoir plus :

[www.imagine-r.com](http://www.imagine-r.com)

Guichets RATP et Transilien.

## INFO +

### La carte internationale étudiante

L'ISIC, International Student Identity Card, s'obtient sur justificatif du statut d'étudiant, photo et versement d'une somme de 13 euros. Elle permet de bénéficier dans le monde entier de nombreuses réductions : loisirs, voyages, cours de langues...

Pour en savoir plus : [www.isic.fr](http://www.isic.fr)

### → Les aides aux apprentis

La Région Ile-de-France aide les apprentis sur plusieurs aspects : transport, restauration, hébergement, complémentaire santé, équipement professionnel, livres...

La Région favorise également la mobilité des apprentis en aidant les CFA qui envoient leurs élèves à l'étranger pour y compléter leur formation.

#### Pour en savoir plus :

S'adresser au centre de formation d'apprentis (CFA).

### → L'aide à l'acquisition d'une complémentaire santé

La Région a mis en place pour certains boursiers franciliens une aide de 100 euros afin de leur permettre de financer une complémentaire santé (mutuelle). Parmi les conditions à remplir, il faut être inscrit dans un établissement d'enseignement supérieur ou un institut de formation sanitaire et social et ne pas bénéficier de l'aide de l'Etat de même type.

#### Pour en savoir plus :

Rendez-vous dans un des guichets d'une mutuelle étudiante, muni des justificatifs nécessaires.

[www.iledefrance.fr/aides-regionales-appels-projets/complementaire-sante-etudiant-es-boursier-es](http://www.iledefrance.fr/aides-regionales-appels-projets/complementaire-sante-etudiant-es-boursier-es)

## VIE ÉTUDIANTE

→ Les **Crous** possèdent des services destinés à aider les étudiants sur plusieurs aspects : logement, emploi, culture, restauration, aides sociales, bourses.

#### Pour en savoir plus :

[www.crous-creteil.fr](http://www.crous-creteil.fr)

[www.crous-paris.fr](http://www.crous-paris.fr)

[www.crous-versailles.fr](http://www.crous-versailles.fr)

→ La **Ville de Paris** propose des informations sur la vie étudiante (santé, finances, logement, loisirs), des « bons plans » culturels, ainsi que des adresses de sites de colocation et des pistes pour trouver des emplois d'étudiants.

#### Pour en savoir plus :

[www.etudiantdeparis.fr](http://www.etudiantdeparis.fr)

[www.paris.fr](http://www.paris.fr)

rubrique : Paris pratique puis Vie étudiante

→ Le **Centre d'information et de documentation jeunesse (CIDJ)** informe sur la formation, l'emploi, la mobilité à l'international, le logement, la santé, le droit des jeunes... Le CIDJ propose des entretiens individuels, des ateliers collectifs, des forums, des sessions de « jobs dating » et des offres d'emplois.

#### Pour en savoir plus :

[www.cidj.com](http://www.cidj.com)

La **Maison des Initiatives étudiantes (MIE)**, créée par la Ville de Paris pour soutenir et favoriser les initiatives étudiantes, permet à des centaines d'associations et de projets étudiants de trouver les outils indispensables à leur développement.

#### Pour en savoir plus :

[www.paris.fr](http://www.paris.fr) rubrique : Paris pratique puis Vie étudiante puis Maison des initiatives étudiantes

## S'INFORMER

## Centres d'information et d'orientation (CIO)

## 75 Paris

75 Paris 1<sup>er</sup>

CIO (CIO section spécialisée auprès du Tribunal pour enfants)  
54 rue de L'Arbre Sec  
T. 01 42 60 10 44

75 Paris 2<sup>e</sup>

CIO des 1<sup>er</sup>, 2<sup>e</sup>, 3<sup>e</sup> et 4<sup>e</sup> arrondissements  
44 rue Dussoubs  
T. 01 42 36 94 59

75 Paris 10<sup>e</sup>

CIO des 9<sup>e</sup> et 10<sup>e</sup> arrondissements  
7-9 passage des Récollets  
T. 01 42 05 46 03

75 Paris 10<sup>e</sup>

CIO MédiaCom  
32 rue de Paradis  
T. 01 44 10 73 34 ou 73 46

75 Paris 12<sup>e</sup>

CIO des 11<sup>e</sup> et 12<sup>e</sup> arrondissements  
22 rue Gabriel Lamé  
T. 01 43 45 70 27

75 Paris 13<sup>e</sup>

CIO des 5<sup>e</sup> et 13<sup>e</sup> arrondissements  
2 rue Paul Bourget  
T. 01 45 80 32 52

75 Paris 14<sup>e</sup>

CIO des 6<sup>e</sup> et 14<sup>e</sup> arrondissements  
132 rue d'Alésia  
T. 01 40 44 84 01

75 Paris 15<sup>e</sup>

CIO des 7<sup>e</sup> et 15<sup>e</sup> arrondissements  
99 rue d'Alleray  
Place Falguière  
T. 01 56 08 50 80

75 Paris 16<sup>e</sup>

CIO des 8<sup>e</sup> et 16<sup>e</sup> arrondissements  
CIO relais Europe  
14 avenue René Boylesve  
T. 01 46 47 20 25

75 Paris 17<sup>e</sup>

CIO du 17<sup>e</sup> arrondissement  
39 rue Pierre Rebière  
T. 01 40 53 44 80

75 Paris 18<sup>e</sup>

CIO du 18<sup>e</sup> arrondissement  
75 rue Marcadet  
T. 01 42 05 77 55

75 Paris 19<sup>e</sup>

CIO du 19<sup>e</sup> arrondissement  
129 rue de Crimée  
T. 01 42 40 90 91

75 Paris 20<sup>e</sup>

CIO du 20<sup>e</sup> arrondissement  
153 avenue Gambetta  
T. 01 40 30 57 77

## 77 Seine-et-Marne

## 77 Avon

CIO relais Europe  
6 rue Charles Lefebvre  
T. 01 64 22 32 41

## 77 Chelles

18 rue Gustave Nast  
T. 01 60 08 35 07

## 77 Coulommiers

64 rue du Général Leclerc  
Espace 34  
T. 01 64 20 72 78

## 77 Lagny-sur-Marne

16 avenue du Général Leclerc  
T. 01 64 30 05 63

## 77 Lognes

Square Philippe Lebon  
T. 01 64 68 24 81

## 77 Meaux

15 place de l'Europe  
Cité administrative du Mont Thabor  
T. 01 60 25 44 00

## 77 Melun

45 avenue Thiers  
T. 01 64 10 27 10

## 77 Montereau-Fault-Yonne

10 rue Victor Hugo  
T. 01 64 70 51 12

## 77 Provins

2 rue Joly  
T. 01 64 00 12 58

## 77 Roissy-en-Brie

7 avenue de la Malibran  
Immeuble Polycamp  
T. 01 60 29 27 16

## 77 Savigny-le-Temple

10 rue Marceline Leloup  
T. 01 64 41 94 39

## 78 Yvelines

## 78 Elancourt

Maison sociale des 7 Mares  
Rue de la Grenouillère  
T. 01 30 16 08 30

## 78 Les Mureaux

6 rue Gambetta  
T. 01 34 74 25 36

## 78 Mantes-la-Jolie

60 boulevard du Maréchal Juin  
T. 01 30 94 13 03

## 78 Poissy

23 rue du 11 Novembre 1918  
T. 01 39 65 02 20

## 78 Rambouillet

7 rue de la Louvière  
T. 01 34 84 02 08

## 78 Saint-Cyr-l'École

12 bis rue Victor Hugo  
T. 01 30 58 58 98

## 78 Saint-Germain-en-Laye

CIO relais Europe  
9 rue Armagis  
T. 01 39 04 18 70

## 78 Sartrouville

64 avenue Carnot  
T. 01 61 04 41 60

## 78 Versailles

145-147 rue Yves Le Coz  
T. 01 39 20 71 60

## 78 Versailles

Section spécialisée auprès du Tribunal pour enfants  
145-147 rue Yves Le Coz  
T. 01 39 20 71 60

## 91 Essonne

## 91 Arpajon

28 rue Dauvilliers  
T. 01 64 90 99 41

## 91 Brunoy

1 rue Talma  
Rond-point de Wittlich  
T. 01 60 46 07 56

## 91 Chilly-Mazarin

5 avenue de Carlet  
Collège les Dînes-Chiens  
T. 01 69 93 83 90

## 91 Chilly-Mazarin

Section spécialisée auprès du Tribunal pour enfants  
5 avenue de Carlet  
Collège les Dînes-Chiens  
T. 01 69 93 83 90

## 91 Corbeil-Essonnes

4 rue de la Triperie  
T. 01 64 96 19 84

## 91 Etampes

21 promenade des Prés  
T. 01 69 92 10 60

## 91 Evry

110 Agora Grand Place  
T. 01 69 36 09 00

## 91 Les Ulis

Passerelle du Pertuis  
T. 01 69 28 59 81

## 91 Massy

10 avenue du Noyer Lambert  
T. 01 69 53 68 75

## 91 Sainte-Geneviève-des-Bois

Rue de La Boële  
T. 01 60 15 28 83

## 91 Savigny-sur-Orge

18 rue Charles Rossignol  
T. 01 69 44 53 21

## 92 Hauts-de-Seine

## 92 Boulogne-Billancourt

10 rue Paul-Adolphe Souriau  
T. 01 55 20 09 30

## 92 Clamart

3 rue Pierre et Marie Curie  
T. 01 46 42 92 91

## 92 Colombes

75 avenue Henri Barbusse  
T. 01 42 42 17 34

## 92 Gennevilliers

60 rue Georges Corète  
T. 01 47 92 79 68

## 92 Montrouge

24 rue Arthur Auger  
T. 01 46 57 24 75

## 92 Puteaux

2 cours du Maréchal Leclerc  
T. 01 49 03 74 20

## 92 Rueil-Malmaison

101 route de l'Empereur  
T. 01 47 49 43 00

## 92 Rueil-Malmaison

Section spécialisée auprès du Tribunal pour enfants  
101 route de l'Empereur  
T. 01 47 21 47 80

## 93 Seine-Saint-Denis

## 93 Aubervilliers

80 rue Henri Barbusse  
T. 01 48 33 46 07

## 93 Aulnay-sous-Bois

14 rue du Commandant Brasseur  
T. 01 48 19 24 50

## 93 Bobigny

11 rue du 8 mai 1945  
Espace Maurice Nilès  
T. 01 48 31 10 64

## 93 Bobigny

Section spécialisée auprès du Tribunal pour enfants  
8 rue Claude Bernard  
IA - Seine-Saint-Denis - bureau 4A19  
T. 01 43 93 73 11

## 93 Bondy

17 rue Auguste Polissard  
T. 01 48 47 28 85

## 93 Clichy-sous-Bois

1 bis boulevard Gagarine  
T. 01 43 81 34 72

## 93 Drancy

21 rue de la Haute Borne  
T. 01 48 95 21 21

## Le CIO des enseignements supérieurs

Le CIO des enseignements supérieurs accueille prioritairement tout public de niveau post baccalauréat.

75 Paris 5<sup>e</sup>

1 rue Victor Cousin - Place de la Sorbonne  
Galerie Claude Bernard  
T. 01 40 46 23 13 / 01 40 46 23 24



**93 Epinay-sur-Seine**  
C10 relais Europe  
7 bis avenue de la République  
T. 01 42 35 40 82

**93 Gagny**  
1 avenue Jean Jaurès  
T. 01 43 81 38 85

**93 Le Blanc-Mesnil**  
50 avenue de la Division Leclerc  
T. 01 48 67 02 98

**93 Montreuil**  
21 avenue Walwein  
T. 01 48 57 45 86

**93 Noisy-le-Grand**  
134 La Piazza Mont d'Est  
T. 01 43 03 32 30

**93 Noisy-le-Sec**  
16 rue des Carrouges  
T. 01 48 49 85 86

**93 Pantin**  
41 rue Delizy  
T. 01 48 44 49 71

**93 Saint-Denis**  
110 rue Gabriel Péri  
T. 01 48 22 28 28

**93 Stains**  
30 rue de Saalfeld  
École Jean Jaurès  
T. 01 48 26 34 70

**93 Tremblay-en-France**  
38 rue Pierre de Ronsard  
T. 01 48 60 48 12

## 94 Val-de-Marne

**94 Boissy-Saint-Léger**  
3 avenue Charles de Gaulle  
T. 01 45 69 65 73

**94 Champigny-sur-Marne**  
155 avenue Roger Salengro  
Bois l'Abbé  
T. 01 48 80 98 31

**94 Charenton-le-Pont**  
131 bis rue de Paris  
T. 01 43 68 15 79

**94 Choisy-le-Roi**  
5 avenue de la République  
T. 01 48 52 30 18

**94 Créteil**  
9 rue Louis Blériot  
T. 01 49 56 06 94

**94 Créteil**  
Section spécialisée auprès du Tribunal  
pour enfants  
9 rue Louis Blériot  
T. 01 49 56 06 95 / 94

**94 Ivry-sur-Seine**  
Place Marcel Cachin  
Cité administrative  
T. 01 46 72 78 20

**94 L'Hay-les-Roses**  
C10 relais Europe  
2 rue de Chevilly  
T. 01 46 64 19 12

**94 Nogent-sur-Marne**  
124 boulevard de Strasbourg  
T. 01 48 76 04 10

**94 Saint-Maur-des-Fossés**  
72 avenue Henri Martin  
T. 01 42 83 64 62

**94 Villejuif**  
4 avenue Paul-Vaillant Couturier  
T. 01 46 77 69 33

**94 Vincennes**  
46 avenue du Château  
Résidence Saint-Louis  
T. 01 43 28 04 73

## 95 Val d'Oise

**95 Argenteuil**  
27 boulevard Jeanne d'Arc  
T. 01 30 76 29 47

**95 Cergy**  
C10 relais Europe  
1 place des Arts  
T. 01 34 33 37 00

**95 Ermont**  
37 bis rue Maurice Berteaux  
T. 01 34 15 71 60

**95 Gonesse**  
5 avenue François Mitterrand  
T. 01 34 45 15 70

**95 Sarcelles**  
2 rue Fernand Léger  
T. 01 34 38 36 70 ou 71 - 72

## Onisep Île-de-France

Office national d'information sur les  
enseignements et les professions

Délégation régionale Ile-de-France

[www.onisep.fr/ile-de-france](http://www.onisep.fr/ile-de-france)

37 rue Jacob, 75 Paris 6<sup>e</sup>

T. 01 53 27 22 50,

Courriel : [droiledefrance@onisep.fr](mailto:droiledefrance@onisep.fr)

## ↳ Rectorats

### Académie de Créteil

[www.ac-creteil.fr](http://www.ac-creteil.fr)  
4 rue Georges Enesco, 94 Créteil  
Tél. 01 57 02 60 00

### Académie de Paris

[www.ac-paris.fr](http://www.ac-paris.fr)  
**Enseignement supérieur**  
47 rue des Ecoles, 75 Paris 5<sup>e</sup>  
Tél. 01 40 46 22 11

### Enseignement scolaire

94 avenue Gambetta, 75 Paris 20<sup>e</sup>  
Tél. 01 44 62 40 40

### Académie de Versailles

[www.ac-versailles.fr](http://www.ac-versailles.fr)  
3 boulevard de Lesseps, 78 Versailles  
Tél. 01 30 83 44 44

## Maisons départementales des personnes handicapées (MDPH)

**MDPH de Paris**  
[www.paris.fr/mdph](http://www.paris.fr/mdph)  
69 rue de la Victoire, 75 Paris 9<sup>e</sup>  
T. 01 53 32 39 39  
Courriel : [contact@mdph.paris.fr](mailto:contact@mdph.paris.fr)

**MDPH de Seine-et-Marne**  
[www.mdph77.fr](http://www.mdph77.fr)  
16 rue de l'Aluminium, 77 Savigny-le-  
Temple  
T. 01 64 19 11 40  
Courriel : [contact@mdph77.fr](mailto:contact@mdph77.fr)

**MDPH des Yvelines**  
[www.yvelines.fr/solidarite/personnes-handicapees/vos-interlocuteurs/mdph](http://www.yvelines.fr/solidarite/personnes-handicapees/vos-interlocuteurs/mdph)  
9 rue de la Patte d'Oie, 78 Versailles  
T. 01 39 07 55 60  
Courriel : [contact@mdph.cg78.fr](mailto:contact@mdph.cg78.fr)

**MDPH de l'Essonne**  
[www.essonne.fr](http://www.essonne.fr)  
93 rue Henri Rochefort, 91 Evry  
T. 01 60 76 11 00  
Courriel : [mdphe@cg91.fr](mailto:mdphe@cg91.fr)

**MDPH des Hauts-de-Seine**  
[www.hauts-de-seine.net](http://www.hauts-de-seine.net)  
2 rue Rigault, 92 Nanterre  
T. 01 41 91 92 50  
Courriel : [mdph@mdph92.fr](mailto:mdph@mdph92.fr)

**MDPH de Seine-Saint-Denis**  
[www.place-handicap.fr](http://www.place-handicap.fr)  
Immeuble Erik Satie  
7-11 rue Erik Satie, 93 Bobigny  
T. 01 83 74 50 00  
Courriel : [info@place-handicap.fr](mailto:info@place-handicap.fr)

**MDPH du Val-de-Marne**  
[www.valdemarne.fr](http://www.valdemarne.fr)  
Immeuble solidarité  
9/9 voie Félix Eboué, 94 Créteil  
T. 01 43 99 79 00  
Courriel : [mdph94@valdemarne.fr](mailto:mdph94@valdemarne.fr)

**MDPH du Val-d'Oise**  
[www.valdoise.fr](http://www.valdoise.fr)  
Conseil général du Val d'Oise  
2 avenue du Parc, bâtiment H, 95  
Cergy-Pontoise  
T. 01 34 25 16 50  
Courriel : [maisonduhandicap@valdoise.fr](mailto:maisonduhandicap@valdoise.fr)



## ENSEIGNEMENT SUPÉRIEUR ET HANDICAP SUPPLÉMENT ÎLE-DE-FRANCE

En téléchargement gratuit sur :  
[www.onisep.fr/ile-de-france](http://www.onisep.fr/ile-de-france)

# ENSEIGNEMENT SUPÉRIEUR ET HANDICAP

## ENSEIGNEMENT SUP HANDICAP

### VIE QUOTIDIENNE

> Dans le cadre de la Prestation de compensation du handicap (PCH), des **aides** sont accordées par la Commission des droits et de l'autonomie des personnes handicapées (CDAPH), qui siège à la Maison départementale des personnes handicapées (**MDPH**) : aides à la personne (lever, coucher, soins, prise de repas), aides techniques, logement, transport, surcoût lié à l'adaptation du véhicule pour passer le permis... Anticipez vos démarches pour que tout soit pris en compte et notifié par la MDPH avant votre entrée dans l'enseignement supérieur.

> **Logement** : le **CROUS** propose des logements adaptés ou recherche avec vous des solutions au cas par cas.

> **Restauration** : les restaurants universitaires sont accessibles aux étudiants handicapés.

> **Bourses d'enseignement supérieur** : trois années supplémentaires vous sont attribuées.

> **Transport** : les frais de transport des étudiants reconnus handicapés et ne pouvant utiliser les transports en commun sont pris en charge par les départements ou par le **STIF** en Ile-de-France.

Adressez-vous à la MDPH ou à votre enseignant référent  
Coordonnées des MDPH : voir p. 95.

### POUR EN SAVOIR +

[www.onisep.fr/formation-et-handicap](http://www.onisep.fr/formation-et-handicap)

Pour des informations en Ile-de-France :  
[www.onisep.fr/ile-de-france](http://www.onisep.fr/ile-de-france)

> A télécharger la publication "Enseignement supérieur et handicap supplément Ile-de-France"

> A consulter, le "Dossier Handicap"

## Objectif poursuite d'études

### Ne vous censurez pas

Votre inscription est de droit si vous remplissez les conditions requises pour accéder à l'enseignement supérieur. C'est à l'établissement de s'adapter pour organiser au mieux votre accueil.

### Croyez à votre futur, vous ne serez pas seul(e)

Il faut monter votre projet, quel qu'il soit, avec un stage en France ou à l'étranger.

Les CIO (Centres d'information et d'orientation), les enseignants référents de votre lycée, les structures handicap des établissements d'enseignement supérieur et les associations d'aide aux étudiants handicapés sont là pour vous aider.

### Une grande variété de métiers possibles

De très nombreux aménagements de postes sont possibles, en particulier grâce aux nouvelles technologies. Ils rendent accessibles les métiers. Par ailleurs, les employeurs recherchent des personnes handicapées ayant une formation à bac + 2 et plus.

### Emeline

#### Réaliser son rêve

> Emeline est malentendante à 55 %. Cela ne l'a pas empêchée de réaliser son rêve et d'étudier le management, le commerce et la communication. Elle a utilisé des aides comme des preneurs de notes en classe ou des amplificateurs de téléphone en entreprise.

**« Pour moi, le commerce s'est imposé comme une évidence. J'ai commencé par un BTS commercial puis j'ai fait une licence professionnelle ».**

Elle aime le contact avec les gens, avoir un métier où ça bouge.

Retrouvez le témoignage d'Emeline sur [OnisepTV](#)

## Démarches

### Lycée

Si vous souhaitez poursuivre vos études au lycée dans une formation post-bac (brevet de technicien supérieur, classe préparatoire aux grandes écoles...), comme en terminale, vous bénéficierez du projet personnalisé de scolarisation, établi avec l'équipe de suivi de la scolarisation.

Vous conserverez les mêmes aides : enseignant référent, auxiliaire de vie scolaire ou assistant de scolarisation, médecin scolaire...

### Université

Prenez contact le plus tôt possible avec la structure d'accueil des étudiants handicapés. Ce service mettra en place l'accompagnement pédagogique et les adaptations nécessaires.

### Autre établissement d'enseignement supérieur

Adressez-vous au référent handicap de l'établissement. S'il n'y en a pas, demandez à rencontrer le chef d'établissement. N'hésitez pas à vous faire accompagner par un représentant d'une association de personnes handicapées ou une personne au service des étudiants handicapés.

### Vous souhaitez étudier par apprentissage

Il n'y a pas de limite d'âge pour commencer un apprentissage et la durée du contrat peut être portée à 4 ans. Des aides supplémentaires peuvent être versées par l'Agefiph (Association de gestion du fonds pour l'insertion professionnelle des personnes handicapées) et le Fiphfp (Fonds pour l'insertion des personnes handicapées dans la fonction publique).

**APRÈS LE BAC**  
 Collection *Dossiers*  
 janvier 2015

**Après le bac** permet aux lycéens et à leur famille de se repérer dans les **formations post-bac** et de construire un projet professionnel. Ce dossier les invite à découvrir **toutes les filières de formation** (BTS, DUT, études à l'université, classes préparatoires, grandes écoles...). Un **guide pratique** leur donne les clés pour s'inscrire, obtenir une bourse, étudier par l'apprentissage...

**9 €**  
 Bon de commande en téléchargement sur [www.onisep.fr/ile-de-france](http://www.onisep.fr/ile-de-france)

**ILE-DE-FRANCE**

**Toute l'actu**  
 sur les **métiers** et les **formations** !





Rejoignez notre page **Facebook Onisep Ile-de-France** !



Je veux devenir... ar

archéologue, architecte, artiste

L'avenir t'appartient.

**ILE-DE-FRANCE**



